MONDIALI RAI.

LA STAMPA

ANNO 132. N. 159. VENERDI' 12 GIUGNO 1998 L. 1.500 (*)/ L. 2.500 CON SPECCHIO. (AL SABATO ABBINAMENTO OBBLIGATORIO TRANNE CHE IN PIEMONTE, LIGURIA E VALLE D'AOSTA)

Si prega di non disturbare.
RAI RADIO TELEVISIONE ITALIANA Di tutto di più.

REDAZIONE, AMMINISTRAZIONE, TIPOGRAFIA: 10126 TORINO, V. MARENCO 32, TEL. 011/6568111. TX. 221121. FAX 011/655306; ROMA: V. BARBERINI 50, TEL. 06/48081, FAX 06/486039; 06/484585; MILANO: P.ZZA CAVOUR 2, TEL. 02/780571, FAX 02/780046. ABBONAMENTI: 10121 TORINO, V. ROMA 80, TEL. 011/6568334/335. FAX 011/6527958. ITALIA 6 NUMERI (C.C. POST. 7104) CONSEGNA DEC. POSTA ANNO L. 308.000; ESTERO L. 677.000. ARRETRATI L. 3.000. USA: LA STAMPA (USPS 684-030) PUBLISHED DAILY IN TURIN ITALY, $ USA 600 YEARLY. PERIODICALS POSTAGE PAID AT L.I.C. NEW YORK AND ADDRESS MAILING OFFICES. SEND ADDRESS CHANGES TO LA STAMPA C/O SPEEDIMPEX USA INCORPORATION - 3502 48TH AVENUE - L.I.C. NY 11101 - 2421. www.lastampa.it

(*) PREZZI «TANDEM»: L. 1.800, E A RICHIESTA ANCHE «IL MATTINO DELL'ALTO ADIGE»; L. 1.700, E ANCHE «IL CORRIERE». A RICHIESTA CON MARKET A L. 2.500. ESTERO: AUSTRALIA $ A. 4.00; ARGENTINA Pesos 4; AUSTRIA SC. 28; BELGIO FB. 75; BRASILE Bri 4,20; CANADA $ C. 3; CIPRO Cyp. 1.10; CZ- KCS 55; DANIMARCA KR. 15; EGITTO E.P. 8; FINLANDIA FMK 10; FRANCIA FR. 12; GERMANIA D.M. 3.50; GRECIA DR. 450; INGHILTERRA P. 1.30; LUSSEMBURGO FL. 75; MALTA Cents 50; MESSICO NS 10; NORVEGIA KR. 15; OLANDA FL. 4; PORTOGALLO Cont. Esc. 350; SPAGNA Pts. 250; CANARIE Pts. 300; SUD AFRICA RD. 9,95; SVEZIA SKR. 15; SVIZZERA FRS. 2.80; CANTON TICINO FRS. 2.50; UNGHERIA HUF 260; USA $ 2.50. SPED. IN A. P. 45% ART. 2 COMMA 20/B LEGGE 662/96 - TO

CONCESSIONARIA PUBBLICITA': PUBLIKOMPASS SPA: 20123 MILANO, VIA CAIROLI 29, TEL. 02/24424.511, FAX 02/24424.490. 10126 TORINO, C. M. D'AZEGLIO 60, TEL. 011/6565211. FAX 011/6565300. TARIFFE: MODULO MM 45X30; FESTIVI, POSIZIONE O DATA RIGORE TARIFFA IN PARENTESI. OCCASIONALI L. 1.500.000 (1.800.000), COMM.LI L. 1.400.000 (1.680.000), SABATO L. 1.600.000, RIC. PERS., IL VENERDI', L. 1.250.000 (1.500.000), VENERDI' + SABATO L. 1.700.000, VENERDI' + DOMENICA L. 1.850.000; FINANZIARI E LEGALI L. 1.900.000 (1.560.000), NECROLOGI L. 16.000 LA PAROLA (MINIMO 12.500); ANNIVERSARI E RINGRAZIAMENTI L. 15.000. PIU' IVA. IL GIORNALE SI RISERVA DI RIFIUTARE QUALSIASI INSERZIONE

80612 9 771122 176003

Disgelo tra D'Alema e Bertinotti

Lite su Di Pietro per i referendum

ROMA. Tra i promotori del referendum anti-proporzionale è lite. Antonio Di Pietro lo considera una creatura tanto che ieri in un'intervista al *Corriere della Sera* si è scagliato contro chi sostiene che il referendum sia cosa buona e giusta, «ma bisogna toglierlo a Di Pietro». Questa tesi, argomentata da Luigi La Spina su *La Stampa*, muove dalla constatazione che il senatore è solo uno degli 89 promotori. Ma l'ex pm intravede la possibilità di tagliare da solo il traguardo delle 500 mila firme. A quel punto, il referendum potrebbe diventare il «referendum Di Pietro».

Disgelo intanto a sinistra. D'Alema dice a Bertinotti che, di fronte all'attacco del centro-destra, occorre una svolta riformatrice, e che c'è una responsabilità del governo nel non averla ancora avviata, dando così ragione a quanto Rifondazione chiede: la «fase 2» del governo. E Berlusconi sulle riforme ci ripensa: salviamo ciò che è stato abbozzato.

Magri, Meli, Rampino e Rapisarda ALLE PAG. 2, 3 E 5

Gli azzurri pareggiano (2-2) a cinque minuti dalla fine. Tra Camerun e Austria finisce 1-1

Baggio salva una piccola Italia

E' suo il rigore che evita il naufragio col Cile

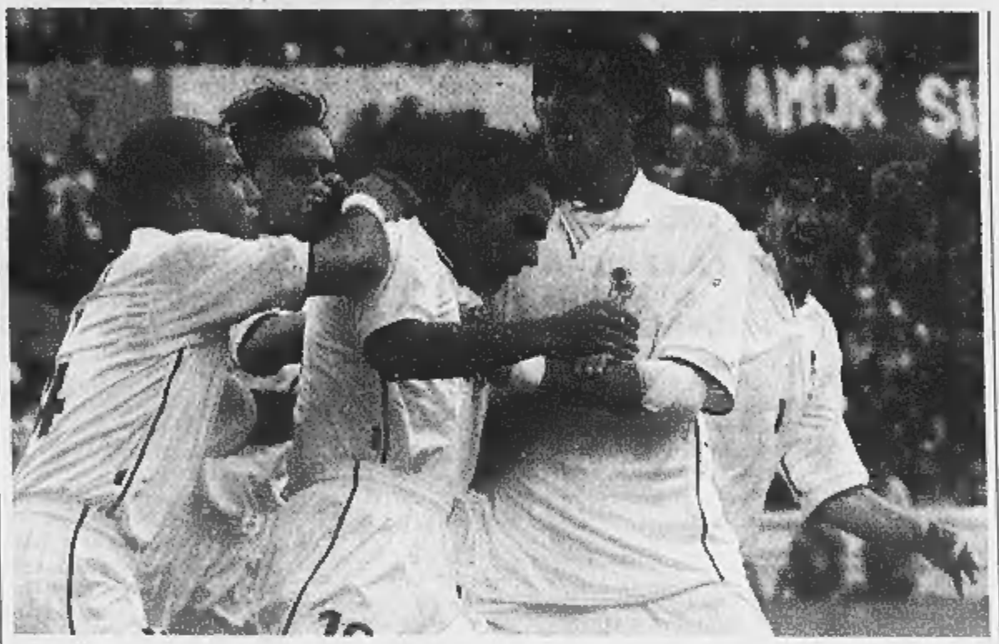

L'abbraccio dei compagni a Roberto Baggio dopo il rigore che ha regalato il pareggio alla squadra azzurra

NESSUNO HA IL DIRITTO AL MONOPOLIO

LA combattuta vita e la straordinaria carriera del senatore Di Pietro possono certamente far comprendere sia il suo legittimo orgoglio sia la sua esasperata sensibilità, una sensibilità che in alcuni casi sfiora la mania di persecuzione. Solo così si può capire come si possano definire, in un'intervista sul *Corriere della Sera* di ieri, «insulti illegittimi» mie banali ed evidenti osservazioni, pubblicate martedì sulla *Stampa*, a proposito del referendum per l'abolizione della quota proporzionale nel voto per il Parlamento.

Non per amor di polemica, che in questo caso non esiste, ma per doveroso rispetto nei miei confronti, soprattutto nei confronti dei lettori, forse val la pena di riassumere le cose dette, escludere le cose non dette e replicare alle intenzioni attribuite.

Martedì avevo semplicemente fatto una constatazione: il referendum promosso da Segni e sponsorizzato, con il solito tenace impegno, da Di Pietro, non trovava quel completo appoggio da parte dell'opinione pubblica che invece meriterebbe, forse perché il «Di Pietro politico» suscita, in parte di questa opinione pubblica, timori e diffidenze. Constatazione, credo, abbastanza ovvia: capita per tutti i politici, e quindi ora anche per Di Pietro, che i consensi si dividano. Capita (per fortuna), anche per i più popolari. Sarebbe opportuno, perciò, che altri leader politici si aggiungessero ai sostenitori del referendum, senza per questo, come è sempre avvenuto, prefigurare alleanze politiche o contiguità ideologiche tra tutti i fautori della proposta.

Di Pietro giudica, appunto, «insulti illegittimi» queste osservazioni. Ipotizza opinioni negative su Mani pulite. Sospetta invi-

Luigi La Spina

CONTINUA A PAG. 6 PRIMA COLONNA

ONORE ALL'EROE DI RISERVA

BORDEAUX

C'E' molto di epico nel rigore con il quale Roberto Baggio prende per il collo il Cile dell'implacabile Salas e blocca, a cinque minuti dal termine, il plotone di esecuzione. Da Pasadena a Bordeaux, il tempo e la storia lo risarciscono di un errore che gli era costato tanto, non solo la coppa del Mondo che, per undici metri, sorrise al Brasile. Già in avvio, l'ex Codino aveva armato il sinistro di Vieri, per un vantaggio che sembrava un mazzo di rose, prima che la doppietta di Marcelo Salas lo trasformasse in un cespuglio di rovi.

Baggio che salva il citì di turno, oggi Maldini, ieri Sacchi, è un film già visto, ma sempre bello, un Titanic dal lieto fine (per adesso), l'iceberg spostato all'ultimo momento. Baggio è quello che non doveva esserci e che, nella migliore delle ipotesi, avrebbe dovuto coprire le spalle ad Alessandro Del Piero. Un infortunio si è portato via Alex e ha offerto alla cronaca di una staffetta l'occasione di farsi snodo e testimonianza di una piccola grande rivincita.

Baggio: prima conquista Cesare Maldini e poi s'impossessa di un'Italia strana, brillante per venti minuti scarsi, e quindi macchinosa, titubante, maledettamente grigia, fino al caotico arrivano i nostri dell'ultimo quarto d'ora.

Roberto Beccantini

CONTINUA A PAG. 29 PRIMA COLONNA

QUELLE DUE ANIME IN TRIBUNA

BORDEAUX

CHI si risente: quel vecchio malumore, quell'antico sentimento tra la frustrazione rabbiosa e la consolazione in extremis che regolarmente ci procura l'Italia ai Mondiali. Perché poi alla fine arriva Baggio e tac, ti salva da quello stato di strangolamento da ansia e paura in cui eri già da un quarto d'ora. Con i cileni piccoli e bruni scattanti, quei Salas e Rojas e quello Zamorano che ci hanno fatto venire il mal di mare e il male all'anima.

Insomma è stata una faticata violenta come ha da essere. Mi sento di dirlo perché sono un inesperto quasi paretico di calcio, un tifoso per caso e anzi un non tifoso pentito. Posso testimoniare che la partita è una sofferenza.

Non soltanto per quel che succedeva in campo, ma anche per le due tifoserie che facevano un po' rabbia, se messe a confronto: sembrava che l'intera nazione cilena fosse tutta lì. E apparivano tutti molto ben addestrati, colorati, affiatati, divertenti. E quando la banda militare francese ha suonato il loro inno si sono messi la mano sul cuore. Noi no. Avevamo una tifoseria fighetta, più che altro, anche se alcuni volenterosi giravano mascherati con le parrucche colorate e il viso dipinto. Ma era poca cosa rispetto alla tifoseria cilena.

Certo, se non ci fosse stato Baggio quella tifoseria avrebbe avuto alla fine quel che, emotivamente e sentimentalmente parlando, si meritava. Perché i cileni commuo-

Paolo Guzzanti

CONTINUA A PAG. 6 SECONDA COLONNA

Non decolla il piano per il Sud. Il governo vara il «sussidio di povertà», in vigore dal '99

Occupazione, delusi sindacati e sindaci

Altri due morti sul lavoro, è allarme infortuni

ROMA. Sindacati e amministratori insoddisfatti del tavolo a quattro riunito da Romano Prodi per discutere di occupazione e Mezzogiorno. Il presidente del Consiglio ha proposto un'altra fase di concertazione, ma gli interlocutori si aspettavano cose più concrete. Così Sergio D'Antoni ha imputato al governo un'impostazione «assolutamente generica» dei problemi ed ha confermato la manifestazione del 20 giugno, alla quale aderiranno anche i sindaci del Sud. Intanto oggi il governo vara il sussidio di povertà, che sarà in vigore dal '99.

Si allunga la drammatica lista delle vittime del lavoro: due operai sono morti ieri a Catanzaro. Stavano lavorando con il martello pneumatico sul solaio malconcio di una vecchia casa da ristrutturare, quando sono stati travolti dal crollo. Ed ora scoppia la polemica: troppi infortuni, manca la prevenzione.

Beccaria, Fossi, Patruno e Valenti ALLE PAG. 11 E 15

Guerra aperta fra Prodi e Ppe

Il premier respinge l'invito di Martens «Non vado ai vertici con Berlusconi»

di Enrico Singer A PAGINA 2

Kosovo, i fulmini della Nato

Pronte otto ritorsioni contro i serbi Manovre aeree in Albania e Macedonia

di Francesco Manacorda A PAGINA 9

Polline radioattivo sulle Alpi

Valori alti di cesio, ma non c'è pericolo Gli esperti: è ancora l'effetto-Cernobil

SERVIZIO A PAGINA 12

PARLA VITTORIO FOA

«Le mie lettere dal carcere»

Vittorio Foa (foto) pubblica le sue lettere dal carcere, scritte fra il '35 e il '43 mentre scontava la condanna per attività antifascista. «Allora non versai una lacrima, le lacrime sono venute adesso, rileggendole». Papuzzi A PAG. 21

PIERANGELO SAPEGNO

Maldini: «Impatto duro, ma sono stati bravi»

FABIO VERGNANO

Baggio: «Toccava a me, ho tirato senza paura»

MARCO ANSALDO

Poche sufficienze nelle pagelle degli azzurri

HELLO SPORT

Insegnante Usa sposerà la ragazza scelta da un comitato di amici

All'altare la più votata

LOS ANGELES

DAVE Weinlick è quello che si dice un buon partito. Un tipo spiritoso, conversazione brillante, insegnante di inglese alla University of Minnesota. E' anche un bel ragazzo e non c'è niente di sorprendente, dunque, se domani Dave si sposa e se, per l'occasione, ha già tutto pronto: l'anello per lei, il frac per se stesso, il sacerdote che celebrerà la cerimonia. Resta un unico elemento di suspense ed è che Dave apprenderà l'identità della Signora Weinlick solo quando si presenterà sull'altare e sentirà pronunciare il fatidico «sì». Dave sposerà infatti una donna selezionata per lui da un gruppo di amici costituitisi in «Comitato per la Nomina Matrimoniale» che sabato a mezzogiorno si riuniranno con tutte le candidate a Minnehaha Park, nel centro di Minneapolis, per votare molto democraticamente la sposa ideale.

L'idea di sposarsi domani è nata circa quattro anni fa, con Dave appena laureato e le amiche della mamma che gli chiedevano: quando ti sposi? Non lo so, rispondeva lui. Oppure: quando trovo la persona giusta. Poi ha cominciato a dire: il 13 giugno del 1998. Il 13 giugno si avvicinava pericolosamente e Dave avrebbe potuto spiegare che si trattava di uno scherzo. Ma l'idea di sposarsi ha cominciato ad attrarlo per davvero. E così ha avuto inizio la singolare ricerca, prima limitata tra le amiche, poi estesa a Minneapolis e adesso, grazie a un apposito sito Internet, allargata al mondo intero. «Sarebbe un peccato se Dave dovesse perdere la donna giusta, solo perché vive in California o in Australia», sostiene Steve Fletcher, «campaign manager» della singolare iniziativa. Un'iniziativa che ha generato centinaia di proposte, di foto, di messaggi elettronici in arrivo da ogni parte del globo e che Tessa Schwanekamp, una vecchia compagna di scuola, vede come una «vera follia». Ma domani, al parco, ci sarà anche Tessa: «Sono single, non si sa mai».

Lorenzo Soria

LE TESTATE LEADER PER LA TUA TRANQUILLITA' FISCALE
il fisco
impresa
RASSEGNA TRIBUTARIA
CODICE TRIBUTARIO MARINO
S.p.A. Viale Mazzini, 25 00195 ROMA
PER INFORMAZIONI: TEL. 06/3217774 3217538 - FAX: 06/3217511

DOMANI GRATIS CON LA STAMPA

Chiedete «In tivù» guida ai programmi

Torna domani «In tivù», la guida ai programmi gratis per i lettori con «La Stampa». In questo quarto numero, oltre a tutti i palinsesti tv e radio, rubriche dedicate agli spot, al video e alle telenovele. Nel paginone i cani e la tv: dopo Rex e Felix arriva un nuovo protagonista.

Nell'agguato 16 vittime, il colonnello difeso dalle sue amazzoni-guardie del corpo

Una donna muore per Gheddafi

Attentato a Derna, lei gli ha fatto da scudo

IL CAIRO. Il leader libico Gheddafi deve la vita a una donna: una delle sue più fidate e addestrate guardie del corpo, Aisha, gli ha fatto da scudo proteggendolo da un inferno di proiettili durante un agguato tesogli da un commando di attentatori islamici. La sparatoria è avvenuta il 2 giugno nel deserto libico, nei pressi di Derna, vicino al confine con l'Egitto. Nel sanguinoso attentato sarebbero rimaste uccise 16 persone; sette i feriti, tra i quali lo stesso Gheddafi, colpito leggermente a un gomito.

Rimane però il mistero: a Tripoli i diplomatici occidentali dicono di non avere notizie dell'attentato, mentre i libici smentiscono tutto e sostengono che il Colonnello avrebbe accusato nei giorni scorsi soltanto un lieve malessere che lo avrebbe costretto al riposo, facendogli saltare una visita in Egitto e nel Burkina Faso.

Reuter A PAG. 7

L'Espresso
PRESENTA
Prima Fila
"Luna e l'altra". Il Nichetti più divertente. Mai visto in tv.
L'Espresso + la videocassetta oggi in edicola a solo 14.900 lire.

Il premier: non sarò al vertice di Cardiff. Il presidente europopolare: ripensaci

Prodi-Ppe, è il giorno dello strappo

Lettera a Martens: avete accolto Berlusconi, me ne vado io

ROMA. Tra Romano Prodi e il Ppe è strappo. Uno strappo profondo, aperto dalla decisione presa martedì a Bruxelles di spalancare le porte del Grande Centro europeo a Forza Italia. Prodi è infuriato. E' anche offeso dal comportamento «sgarbato» del presidente europopolare, Wilfried Martens, e glielo ha scritto a chiare lettere. Ormai «è in discussione il rapporto di fiducia personale». Conseguenza immediata: Prodi non parteciperà al vertice dei leader del Ppe che Martens aveva convocato per domenica a Cardiff, in margine al summit dei capi di Stato e di governo che concluderà il semestre di presidenza inglese dell'Unione europea.

E' la prima volta che si apre una crisi così clamorosa e drammatica nel partito popolare europeo. E i margini per ricucire lo strappo, per il momento, appaiono esigui. La lettera di Prodi va subito al cuore del problema: la partecipazione di Berlusconi ai futuri vertici del Ppe che Martens aveva annunciato a Bruxelles. «Fino a quando non sarà esclusa in forma ufficiale ogni ipotesi di partecipazione di Berlusconi a organi e riunioni del Ppe» scrive Prodi «non solo non potrò partecipare alla riunione di Cardiff, ma non posso che interrompere la mia collaborazione con gli organismi del partito». La rottura è totale, insomma. E il Ppe dovrà scegliere: o Prodi o Berlusconi.

Sotto lo stesso tetto del Grande Centro europeo per il capo di un governo e il capo dell'opposizione la coabitazione è impossibile. Prodi lo aveva scritto già un'altra volta a Martens quando la questione dell'ingresso dei venti eurodeputati di Forza Italia nel gruppo del Ppe era soltanto in discussione. Non solo. Lo aveva detto di persona appena 10 giorni fa a Bologna al Cancelliere tedesco Kohl, vero padre-padrone del partito popolare europeo. E lo aveva spiegato anche al primo ministro spagnolo Aznar che, come segretario del partido popular, è l'altro grande gestore dell'attuale linea del Ppe. Ma tutti questi avvertimenti non sono serviti. La lunga marcia di avvicinamento di Berlusconi al salotto buono del centro moderato europeo è andata avanti senza ritardi.

I grandi sponsor dell'apertura del Ppe a Berlusconi sostengono una linea di realpolitik. C'è il peso dei numeri: nel Parlamento europeo il gruppo più forte è quello socialista che ha 213 deputati e che, ora, comincia a sentire il fiato sul collo del Ppe che, con l'arrivo dei 20 di Forza Italia, ha raggiunto quota 200. E c'è la logica del bipolarismo che è forte anche in Europa. Martens, Kohl e Aznar su una cosa sono in sintonia: i moderati devono essere uniti se vogliono puntare all'alternanza. «Non ho costruito l'Europa per consegnarla ai socialisti», ripete spesso Kohl. E' da qui che parte la divaricazione tra la realtà e le esigenze dei «maggiori azionisti» del Ppe e le situazioni dei partiti popolari di alcuni Paesi, Italia per prima. E' una divaricazione che a Bruxelles qualcuno sperava di comporre usando tutte le cautele diplomatiche possibili sull'ingresso degli eurodeputati azzurri. Ma l'equilibrio era troppo fragile. E si è rotto non tanto sull'adesione dei venti parlamentari, quanto sul problema della partecipazione di Silvio Berlusconi ai vertici del Ppe al livello di capi di governo. Una questione controversa perché, finora, a questi vertici non hanno mai preso parte i capi dei partiti che sono all'opposizione. Martens aveva sperato di cavarsela assicurando che a Cardiff il leader di Forza Italia non ci sarebbe stato. Ma ha dovuto ammettere che Berlusconi sarebbe stato invitato al prossimo vertice: quello già programmato per dicembre a Vienna. Anche questa «anomalia» ha una sua spiegazione nella logica della realpolitik. Riunire in margine ai summit dell'Unione europea i capi di Stato e di governo aderenti al Ppe significa, ormai, mettere poche persone al tavolo dal momento che soltanto tre Paesi dell'Ue su 15 sono governati dal centro-destra.

Ecco, allora, che Martens ha avuto l'idea di allargare anche ai leader dei partiti non al governo queste riunioni che, in genere, precedono i vertici dell'Unione europea. A Cardiff, l'incontro che Prodi ha deciso di disertare è convocato per domenica sera, mentre da lunedì a mercoledì si terrà il summit dell'Ue al quale il presidente del Consiglio sarà regolarmente presente, accompagnato dai ministri degli Esteri, Dini, e del Tesoro Ciampi. Martens è stato raggiunto dalla bufera-Prodi in Romania ed ha subito tentato di gettare un poco d'acqua sul fuoco. Soprattutto, ha annunciato che la decisione finale sull'allargamento dei vertici «dovrà essere presa dagli organi collegiali del partito». Ma per ora è guerra. I popolari italiani - che già avevano dato battaglia a Bruxelles - sono tutti con Prodi e il segretario del ppi, Marini, promette un assalto frontale alla gestione Martens: «Nel Ppe adesso ci sentiamo scomodi, ma non ce ne andiamo e speriamo di ribaltare la maggioranza dall'interno».

Enrico Singer

Il presidente del Consiglio «E' in discussione il rapporto di fiducia personale»
Marini: ma non ce ne andiamo
Appello di Kohl ai moderati

LA LETTERA DI PRODI A MARTENS

Caro presidente,
a ridosso della decisione di ammettere deputati di Forza Italia al gruppo del Ppe al Parlamento europeo leggo le sue dichiarazioni circa la partecipazione di Silvio Berlusconi ai prossimi vertici del Ppe e ne resto sbalordito. Tali dichiarazioni, formulate nel momento in cui il leader di Forza Italia attacca frontalmente il governo europeista da me guidato, mostrano indifferenza per il mio governo e per il Ppi che lealmente lo sostiene, ed intervengono pesantemente sulla situazione politica italiana. Al dissenso più profondo per la decisione assunta, devo aggiungere la mia totale incomprensione per il suo comportamento reticente e sgarbato... Le sue dichiarazioni hanno messo in discussione il rapporto di fiducia personale e in dubbio la comunanza di ispirazione ai valori della tradizione popolare. Quindi non solo non parteciperò alla riunione di Cardiff, ma non posso che interrompere la mia collaborazione con gli organismi del Ppe, fino a quando non sarà esclusa ogni partecipazione di Berlusconi ad organi o riunioni del Ppe.

Romano Prodi

LA RISPOSTA DI MARTENS A PRODI

Caro Romano,
uno dei valori fondamentali della nostra famiglia politica è sempre stato quello della democrazia e dell'accettazione del voto a maggioranza: ho la ferma intenzione di continuare su questa strada anche se questo può pormi a volte in una posizione difficile anche nei confronti dei miei amici. E' su questa base che il Ppe vuole costruire l'Europa... non arriveremo da nessuna parte con la regola dell'unanimità, che produce solo consensi vaghi. Ancora non capisco la ragione della tua assenza a Cardiff, sono stupito che l'adesione di Forza Italia al Ppe abbia provocato tale tensione e antagonismo: i deputati di Fi sono infatti già nei gruppi Ppe del Consiglio d'Europa, dell'Ueo e del Comitato delle regioni, senza suscitare tali passioni... Eseguirò sempre di buon cuore le decisioni prese dalla maggioranza, in nome dei principi della democrazia e della tolleranza.
Ti invito a rivedere la tua posizione

Wilfried Martens

Cossiga

«Ci vorrebbe più prudenza»

MADRID. «La posizione di Martens non è stata prudente. Ha addirittura annunciato la partecipazione di Berlusconi al prossimo vertice popolare di Vienna. Io non mi pronuncio se debba o no partecipare: questo non è un argomento all'ordine del giorno. Sarebbe stato consigliabile maggiore prudenza. Di queste cose bisogna parlarne tutti insieme e non in un'estemporanea conferenza stampa». Cossiga, ieri a Madrid per un breve incontro informale (mezz'ora) con il premier popolare (destra-centro) Aznar, non ha esitato a criticare l'ipotesi di partecipazione di Berlusconi ad organi e riunioni del Partito popolare europeo (Ppe).

«Io ho ribadito ad Aznar, che conosce benissimo la situazione italiana, tanto da sapere persino l'estrapolazione a livello nazionale delle Amministrative di domenica - ha proseguito il leader dell'Udr -, il nostro dissenso all'integrazione di Forza Italia nel Ppe».

Sono le 17,15. Cossiga legge un'agenzia che riporta la lettera sdegnata inviata da Prodi a Martens. E commenta: «E' un problema molto delicato. Credo che non si sarebbe posto, e sembra strano che lo dica io che non faccio parte del centro-sinistra, se si fosse realizzato quello che io avevo auspicato: che Prodi s'iscrivesse al Ppi e ne diventasse, ufficialmente, il leader. Glielo avevo consigliato da tempo». Poi ha precisato: «Ci sono rischi che si rompa il Ppe. I rapporti personali devono avere più circolarità. E devono essere distesi, non come quelli tra me e Kohl. Se mi venisse offerta la presidenza del Ppe, ne sarei lusingato».

Cossiga

«Aznar, con cui ho avuto un colloquio molto utile, è diventato un punto di riferimento in Europa - ha proseguito Cossiga -. L'Udr non costituisce un problema né per D'Alema, né per Berlusconi. Ma Forza Italia deve diventare Berlusconi ed i suoi, non solo Berlusconi». Infine ha concluso: «Noi non vogliamo creare difficoltà a Prodi e se il governo porrà la fiducia sull'allargamento della Nato, faremo il nostro dovere. Le prospettive del governo dipendono da una sola persona: D'Alema. Il centro-destra non m'interessa, non avrà da me un solo aiuto. E un "Berlusconi-2" non lo prevedo». Cossiga, da oggi a Barcellona, incontrerà il presidente regionale Pujol domenica mattina, prima del rientro a Roma.

Gian Antonio Orighi

IL CASO

DOPO LA FINE DELLA BICAMERALE

Riforme, il Cavaliere riapre

«Un domani si potrà tornare al lavoro»

Il leader del Polo Silvio Berlusconi

Il capo del Polo: la sinistra deve fare passi avanti e cambiare mentalità

Replica D'Alema: è stato lui a condurre una campagna becera e sleale

ROMA

MAI dire mai, con Silvio Berlusconi. Dopo la marcia indietro sull'allargamento della Nato (passaggio dal no all'astensione), arriva la retromarcia anche sulle riforme da poco, proprio da lui, affossate in modo definitivo, diceva.

«Il lavoro rimane - dice ora il presidente di Forza Italia - e ciò che è emerso di positivo non può essere dimenticato. Se ci sarà la possibilità, un domani, non oggi e nemmeno tra qualche mese, di riprendere un lavoro, ebbene, lo faremo. Ma solo se la sinistra farà passi avanti e cambierà mentalità. In quel caso, alcune di quelle cose potranno essere utilizzate».

All'improvviso, Berlusconi pare convertito all'uso dell'art. 138 della Costituzione (proposto dall'Ulivo) e dà ascolto al presidente della Repubblica che, a più riprese, ha esortato i partiti (cioè, Berlusconi) a ripensarci, a salvare le riforme abbozzate. Insomma, a non tornare allo scontro frontale. Che è poi quel che si sta recitando in questi giorni sulla scena politica, complici le campagne elettorali in corso.

Alle grida di battaglia di Berlusconi dalla parte del centro-destra, fanno eco quelle di D'Alema dalla parte del centro-sinistra. E l'uno e l'altro ne approfittano per riportare ordine nei rispettivi schieramenti e per ribadire la propria funzione di guida o di capofila, di fronte ad alleati che sembravano in libera uscita in poli sempre più sbrindellati.

«Occorre reagire con forza ad un attacco politico che raggiunge il suo culmine nella campagna becera e sleale condotta ultimamente da Silvio Berlusconi», esorta D'Alema chiamando a raccolta i partiti di sinistra (prima i socialisti di Boselli-Intini e poi Bertinotti).

Ritorna il pericolo di destra, secondo il segretario dei Ds, con Berlusconi che vuole scaricare sulle istituzioni i suoi problemi personali. Un modo di fare simile a quello di Cesare Previti «che diceva: non faremo prigionieri». Prima mi ringraziava per l'equilibrio dimostrato come presidente della Bicamerale, ora Berlusconi «di fronte a quel testo, che è lo stesso, mi accusa di essere un imbroglione e un perfido comunista».

E' la risposta all'offensiva «anticomunista» lanciata da Berlusconi già al congresso di An (con imbarazzo di Fini) e poi al congresso di Forza Italia. Ma che senso ha riaprire ora, per Berlusconi, spiragli per le riforme dopo aver disseminato il terreno di macerie e di feriti? Due cose sono ormai chiare sul modo di far politica di Silvio Berlusconi: è un commerciante che vuol mercanteggiare su tutto, anche a sproposito (vedi politica estera e gaffe relativa) e si è convertito alla guerra corsara. Con risultati per lui apprezzabili, perché ha preso di infilata e seriamente danneggiato i due galeoni-partito (Pds e An), lenti nelle manovre e fedeli ad un modo di far politica meno disinvolto.

Ancora ieri Berlusconi rimproverava a Francesco Cossiga di avere annunciato il suo voto favorevole all'ampliamento della Nato, perché «se ci si scopre in maniera così totale è chiaro che non resta alcuna possibilità di trattare».

Alle bordate di D'Alema, Berlusconi risponde denunciando «toni truculenti» salvo precisare, in un inciso, che lui è «l'ultimo ad augurarsi» che ci sia con D'Alema un contrasto da «segnale rosso».

Insomma, attacco, ritirata e di nuovo attacco, nello stile ampiamente sperimentato da Umberto Bossi (l'uomo del «ribaltone»). Col quale Berlusconi si trova ora in «una totale sintonia». Pronto a governare il Friuli-Venezia Giulia con la Lega, «sempre che la Lega lo voglia».

Forse Berlusconi riparla di possibili riforme dopo che si è accorto che, malgrado tutto, con la sua precedente chiusura sta facendo un favore a D'Alema e a Prodi. Il muro contro muro, infatti, sta facilitando l'aggancio di Rifondazione con l'Ulivo e rafforza Prodi. Così, i partiti minori dell'Ulivo che avevano sopportato la Bicamerale come un male inevitabile (temendo per la loro sopravvivenza), ora respingono Berlusconi come se fosse il diavolo tentatore. «Mi sembra di vedere l'assassino che bacia il cadavere - taglia netto Pieroni, capogruppo dei verdi al Senato -. L'Ulivo tra una settimana sarà pronto a depositare quattro disegni di legge su federalismo, superamento del bicameralismo perfetto, elezione diretta del presidente della Repubblica e garanzie. Il Paese non ha bisogno delle divagazioni oniriche di un aspirante pentito».

Alberto Rapisarda

Fra 36 mesi ci dovrà essere una gara per le trasmissioni parlamentari

Radio Radicale fino al duemila

Intesa sulla convenzione: 11 miliardi l'anno

ROMA
DALLA REDAZIONE

Il leader radicale Marco Pannella

Tre anni di «ossigeno» per Radio Radicale. Il comitato dei 9 della Commissione Cultura della Camera ha raggiunto, ieri, un'intesa sul testo proposto dal relatore Risari. Ne ha dato notizia Giuseppe Giulietti (Ulivo) informando che il testo concordato prevede il rinnovo della convenzione con Radio Radicale per tre anni (11,5 miliardi l'anno), periodo al termine del quale verrà indetta una gara pubblica per la trasmissione in diretta dei lavori parlamentari cui la Rai potrà decidere se partecipare o meno. Tre anni di proroga, dunque, ma anche un emendamento che impone all'emittente «l'obbligo dell'applicazione del contratto nazionale di lavoro giornalisti per i suoi redattori». Ma quest'ultimo è un nuovo punto di contrasto («un abuso, insostenibile sotto il profilo costituzionale», ha commentato Pannella).

L'intesa è stata raggiunta dopo una faticosa mediazione durata settimane e accompagnata dallo sciopero della fame dei militanti della lista Pannella. Ora la Commissione dovrebbe ottenere l'assegnazione del disegno di legge in sede legislativa. «E' un compromesso positivo - ha commentato il sottosegretario Vincenzo Vita - governo e maggioranza hanno fatto uno sforzo significativo per arrivare a una intesa su una questione così controversa, facendo salvo il principio del servizio pubblico».

Soddisfazione è stata espressa anche dal relatore, Gianni Risari (ppi), il quale ha imposto come condizione irrinunciabile l'applicazione del contratto di lavoro giornalistico ai redattori di Radio Radicale, visto che si tratta «di un servizio interamente pagato dallo Stato». Radio Radicale, ha ricordato Risari, «è l'unica radio di partito al mondo a essere finanziata interamente con fondi pubblici». Polemico Giuseppe Giulietti che, pur appoggiando l'intesa, ha parlato della persistenza di «intollerabili anomalie». E si è detto fiducioso in un «gesto di generosità da parte della lista Pannella: così come in passato ha distribuito i soldi del finanziamento ai partiti, oggi distribuisca anche una parte di questo finanziamento pubblico alle radio povere». Un sì all'accordo è venuto, sia pure con «molte perplessità», anche dal responsabile dell'informazione di FI, Paolo Romani, che ha criticato, però, l'applicazione del contratto dei giornalisti.

Evitato il rinvio

Elezioni in Friuli La Dc di Piccoli non si presenta

ROMA. La Dc di Flaminio Piccoli, alla quale il Consiglio di Stato aveva dato ragione (consentendole di presentarsi al voto in Friuli) ha rinunciato a presentare le proprie liste. Questo per evitare che le stesse elezioni previste per domenica prossima in Friuli-Venezia Giulia per il rinnovo del Consiglio Regionale fossero rinviate.

La Dc, si legge in una nota, «per senso di responsabilità e per profondo rispetto verso la popolazione di quella regione, dichiara di essere disposta a rinunciare al suo ricorso, a condizione che l'on. Buttiglione, segretario nazionale Cdu, e l'on. Marini, segretario nazionale del Ppi, rinuncino ad opporsi in qualsiasi sede all'uso del simbolo sostanzialmente ammesso dal Consiglio di Stato, simbolo che, per grafica, colorazione, scritte e simbologia, si differenzia da quelli del Cdu e del Ppi e di qualunque altro partito». [r. i.]

LA STAMPA
Quotidiano fondato nel 1867
DIRETTORE RESPONSABILE
Carlo Rossella
CONDIRETTORE
Luigi La Spina
VICEDIRETTORI
Vittorio Sabadin, Paolo Passarini, Dario Cresto-Dina
REDATTORE CAPO ROMA Ugo Magri
REDATTORI CAPO CENTRALI Franco Tropea, Roberto Bellato
REDATTORE CAPO MILANO Chiara Beria di Argentine
ART DIRECTOR Cynthia Sgarallino
EDITRICE LA STAMPA SPA
PRESIDENTE
Giovanni Agnelli
VICEPRESIDENTI
Vittorio Caissotti di Chiusano, Umberto Cattica
AMMINISTRATORE DELEGATO E DIRETTORE GENERALE
Paolo Paloschi
AMMINISTRATORI
Luca Cordero di Montezemolo, Giovanni Giovannini
Francesco Paolo Mattioli, Alberto Nicolello
STABILIMENTO TIPOGRAFICO
La Stampa, via Marenco 32, 10126 Torino, tel. 011 6568111
STAMPA IN FACSIMILE
La Stampa, via Giordano Bruno 84, Torino — Nuova SAME spa, via della Giustizia 11, Milano
Sallo srl, via Carlo Pesenti 130, Roma — L'Unione Sarda spa, viale Elmas, Cagliari
STS spa Quinta Strada 35, Catania — Nord Eclair, 15-21 Rue du Caire, Roubaix (Fr)
CONCESSIONARIA PUBBLICITA' PUBLIKOMPASS Spa
Direzione: MILANO, 20123 via G. Carducci 29, tel. 02 24424.611, fax 02 24424.690. TORINO 10126 corso M. d'Azeglio 60, tel. 011 6665.211, fax 011 6665.300. BOLOGNA, via Amendola 13, tel. 051 255502. CAGLIARI, via Ravenna 24, tel. 070 305250. CATANIA, corso Sicilia 37/43, 095 7306311. FIRENZE, via Don Minzoni 46, tel. 055 561192, 573668. GENOVA, via C.R. Ceccardi 1/14, tel. 010 540184, 592500. NAPOLI, via Caracciolo 15, tel. 081 7206111. ROMA, via Quattro Fontane 15, tel. 06 4620011.
SERVIZIO ABBONAMENTI
Abbonamento annuale 6 giorni: 308.000 (Lire 1000 alla copia)
Per sottoscrivere l'abbonamento è sufficiente inoltrare la richiesta tramite Fax al numero 011 5627958; tramite Posta indirizzando a: La Stampa, via Roma 80, 10121 Torino; per telefono: 011 6568334, 335; indicando: Cognome, Nome, Indirizzo, Cap, telefono.
Forme di pagamento: conto corrente postale 7104; bonifico bancario sul conto n. 12601 dell'Istituto Bancario S. Paolo di Torino; Carta di Credito telefonando al n. verde 167-222258; direttamente presso gli sportelli del Salone La Stampa, via Roma 80, Torino.
PER INFORMAZIONI: Ufficio abbonamenti tel. 011 6568.334-335; fax 011 5627958
Internet: www.lastampa.it E-mail: abbonamenti@lastampa.it
©1997 Editrice La Stampa S.p.A. Reg. Trib. di Torino n. 618/1951
Certificato n. 3371 del 10/12/1997
La tiratura di giovedì 11 giugno 1998 è stata di 518.696 copie

Il senatore: potevo raccogliere 500 mila firme da solo. I leader confermano: non aderiamo

D'Alema e Fini: un altro no a Di Pietro

E sul referendum sale la tensione

ROMA. Antonio Di Pietro considera il referendum anti-proporzionale come una sua creatura, e si ribella all'idea che altri possano sfilargliene il brevetto. Ieri l'ex pm si è sfogato in un'intervista al *Corriere della Sera* contro «certi opinionisti», i quali «sostengono che il referendum sia cosa buona e giusta, ma bisogna toglierlo a Di Pietro». Questa tesi, argomentata da Luigi La Spina sulle colonne de *La Stampa*, muoveva tra l'altro dalla constatazione che il senatore dell'Ulivo, in fondo, è solo uno degli 89 promotori di una campagna sostenuta anche da settori della società civile, della cultura, dell'impresa. Eppure, è stata bollata dall'interessato come un «insulto illegittimo». Accusa Di Pietro con toni da requisitoria: «Perché, se il referendum è una buona cosa, diventa marcio se ci sono io? Che ho fatto di male? Mani Pulite, forse?».

In verità l'ex magistrato, lanciatosi nella campagna referendaria fino al punto da subirne lo stress psico-fisico, intravede ormai la possibilità di tagliare da solo, senza sostegno di Fini, D'Alema o chicchessia, il traguardo delle 500 mila firme. «Ancora dieci giorni», annuncia, «e sono cosa fatta». A quel punto, il referendum anti-proporzionale potrebbe diventare il «referendum Di Pietro», trampolino di lancio per ulteriori campagne e ambizioni. Logico che egli veda come fumo negli occhi la possibilità che altri esponenti politici gli vengano in soccorso. Anzi, con una perentoria rivendicazione di paternità, Di Pietro dà l'impressione di tenere alla larga quanti potrebbero dargli una mano. «Bisogna che ceda qualche ipocrisia», ha detto al *Corriere*, «il mio movimento, l'Italia dei valori, da solo potevo raccogliere le 500 mila firme». Aver collaborato con Segni, Occhetto, molti industriali, diventa quasi un atto di magnanimità. E per far cadere i residui dubbi sulle sue reali intenzioni, Di Pietro assesta un calcio a D'Alema e Fini definendoli «cincischiatori»: che non è propriamente un modo per invogliarli a collaborare.

Il «calcio» ha ottenuto gli effetti desiderati, se è vero che Massimo D'Alema ieri ha escluso di voler appoggiare il referendum antiproporzionale. La Quercia intende spendersi, semmai, per quello di Passigli, che punta a eliminare il meccanismo dello scorporo dall'attuale legge elettorale. Tra Di Pietro e Bertinotti, ostile al sistema elettorale maggioritario, D'Alema in questa fase preferisce tranquillizzare il secondo.

Gianfranco Fini, per parte sua, si mostra infastidito dai «toni ultimativi e arroganti» dell'ex simbolo di Mani Pulite. E poi, secondo il presidente di An, «Di Pietro non può dire che il referendum toglie di mezzo la proporzionale, perché purtroppo non è così: modifica soltanto il modo con cui per la Camera è attribuito il 25 per cento di recupero proporzionale». Insomma, se con Fini e D'Alema c'era un solco, dopo l'intervista al *Corriere* è diventato un fossato.

Logico che l'uscita dipietrista non sia stata apprezzata dai compagni di cordata. Irritatissimo, Mario Segni (padre non meno legittimo del referendum) si è chiuso in un eloquente silenzio. Hanno urlato di rabbia, invece, quegli esponenti del Polo come Urso, Savarese, Basini, Calderisi, che pur di partecipare alla campagna referendaria avevano sfidato il no del Cavaliere. A titolo di ringraziamento, sono stati messi alla porta e trattati come «quelli che si fanno vedere ogni tanto per farsi fotografare». Su di loro hanno infierito poi i supporter di Di Pietro: «Invece di sprecare tempo, vadano in strada a raccogliere le firme», li ha esortati ad esempio Rino Piscitello.

E pur tra queste polemiche, la raccolta procede. Per il fine settimana si annunciano tre giorni di mobilitazione straordinaria con 1000 tavoli per 100 mila firme (finora ne sono state raccolte 250 mila). I centralini del comitato promotore sono andati in tilt dalle chiamate. Ieri sera lo stato maggiore referendario (ma non Di Pietro) ha messo un banchetto al Pantheon. L'ex presidente della Confindustria, Luigi Abete, ha raccolto adesioni perfino durante la partita Italia-Cile. E stamane Occhetto andrà al mercato romano di Centocelle per convincere massaie e commercianti. La rincorsa continua.

Ugo Magri

REFERENDUM

PROPOSTA SEGNI-DI PIETRO
Vuole eliminare del tutto la quota proporzionale e la scheda di voto su liste di partito. Il 25 per cento - adesso diviso in misura proporzionale tra i partiti - dovrebbe venire assegnato attraverso un sistema che «ripesca» i migliori dei non eletti in ogni circoscrizione

A CONFRONTO

PROPOSTA PASSIGLI
Vuole l'abolizione del meccanismo dello «scorporo» dalla legge elettorale. Lo «scorporo» sottrae dal computo della quota proporzionale i voti ottenuti dai candidati vincenti nei collegi uninominali: attenua quindi l'effetto maggioritario dell'attuale sistema

«Lancio un appello a tutto il Pds: la Bicamerale ora non esiste più Far votare il popolo è il solo strumento»

«L'ex magistrato ha indubbiamente un tasso notevole di protagonismo Comunque se porta le firme non posso di certo lamentarmi Ma è inaccettabile la personalizzazione che molti fanno»

«E comunque non sono stato io a candidarlo con l'Ulivo Il leader Pds deve saltare subito sul nostro carro Aspettare ancora fa male a lui e alla politica»

L'ex segretario del Pds Achille Occhetto. In alto l'ex pm Antonio Di Pietro con Mario Segni al debutto della campagna referendaria

INTERVISTA

ACHILLE OCCHETTO

«Massimo faccia come Cavour firmi, e vincerà con noi»

ROMA. Onorevole Occhetto, di chi è questo referendum, di cui lei è uno dei principali promotori? Di Pietro, in un'intervista al Corriere della Sera, dice: è mio...

«Di Pietro, indubbiamente, ha un tasso notevole di protagonismo: il referendum non è suo. Comunque, se lui porta le firme, io come referendario non mi posso lamentare. Ma è vero che certa stampa, le tv e i proporzionalisti tendono a presentare apposta questo referendum come quello di Di Pietro e questo è inaccettabile».

La presenza di Di Pietro può allontanare alcuni leader politici? Magari, è per questo che il suo partito non si mobilita.

«So che c'è chi fa questa obiezione. Un'obiezione molto curiosa: non ho proposto io di candidare nell'Ulivo l'ex pm. Comunque se non si vuole che questo referendum venga interpretato solo da Di Pietro un modo c'è».

Quale?

«D'Alema dovrebbe fare come Cavour».

Ossia?

«Cavour mandò in Crimea dei soldati italiani e in questo modo poté sedersi al tavolo delle trattative con le potenze vincitrici».

Lei sta suggerendo a D'Alema di fare altrettanto con il refrendum?

«Sì. E' talmente evidente che non saltare immediatamente su questo carro referendario (e dico immediatamente perché dopo la raccolta delle firme non avrà nessun significato politico e sarà troppo tardi) sarebbe la testimonianza di una chiusura burocratica di fronte alla creatività della politica. Non vorrei che si insistesse con una vecchia concezione, con una protervia che è poi la stessa che ha spinto a mettere in contraddizione il nostro partito e l'Ulivo: un'operazione di cui ora, dopo le elezioni, paghiamo le conseguenze».

Insomma, il Pds dovrebbe aderire subito.

«Certo, in questo modo nessuno potrebbe più dire che il referendum è di Di Pietro, perché anzi questa iniziativa è coerente con la linea del Pds sulle istituzioni».

Lei parla così, ma nel suo partito c'è diffidenza verso il referendum.

«Io potevo capire prima, quando la Bicamerale era in corso, e il gruppo dirigente del partito diceva che non si poteva aderire perché sarebbe sembrato un atto polemico nei confronti di quella grande iniziativa che in un mese avrebbe risolto i problemi istituzionali che nessuno era mai riuscito a risolvere. Ci facevano sentire dei pigmei quando ci facevano questi rimproveri. Ma ora che la Bicamerale ha fallito, questa obiezione è caduta tra gli iscritti e i militanti di base. E infatti si registra un salto di presenza di pidiessini ai tavoli delle firme. Quindi io rivolgo un appello al partito».

Quale appello?

«Mi rivolgo a chi nel Pds, in buona fede, ritiene che occorra difendersi dal rigurgito proporzionalista e dall'offensiva neocentrista: il referendum è l'unico strumento a nostra disposizione. Tra l'altro la nostra iniziativa può essere un'ancora di salvezza anche per quella parte del gruppo dirigente del Pds che credeva nella Bicamerale».

D'Alema dice che è un referendun imperfetto.

«Tutti i referendum sono imperfetti perché non sono propositivi. Però se D'Alema si sbriga a sostenere la nostra iniziativa, e il referendum passa, lui ha la possibilità di interpretare il maggioritario secondo il doppio turno di collegio (che è la proposta del Pds). Se non mette i piedi nel piatto subito, allora chissà. Ma io mantengo la porta aperta alla speranza. Comunque una cosa è certa: il Pds avrà quantomeno una linea di non ostilità, perché la pressione popolare è troppo forte».

Onorevole Occhetto, non pensa che i «Ds» non aderiscano anche perché questo referendum potrebbe segnare la fine dei partiti così come li abbiamo conosciuti e dare invece vita a consistenza ai nuovi soggetti politici, come l'Ulivo?

«E' una paura che capisco in Rifondazione. E' coerente con la linea del Prc che difende la propria rendita di posizione senza farne mistero. La considererei una contraddizione qualora venisse da qualche pidiessino, visto che il referendum è in continuità con la svolta. Non c'è niente da fare, bisogna prendere atto della crisi dei partiti. Io lo dico da convinto ulivista, ma anche chi non lo è, a Botteghe Oscure, dovrebbe avere un minimo d'intelligenza e fare buon viso a cattivo gioco: i partiti sono in una crisi profonda, che coinvolge anche il Pds».

Maria Teresa Meli

Accordo fra i musulmani: deciso il comitato che tratterà per raggiungere un'Intesa con lo Stato

Italia e Islam, si apre la via del dialogo

Prodi va alla moschea: faremo di tutto per favorire l'integrazione

ROMA. La galassia dell'Islam italiano avrà una voce unica e Romano Prodi si impegna ad «accelerarne l'integrazione».

I musulmani residenti nel nostro Paese hanno trovato l'accordo per istituire un comitato congiunto, che condurrà le trattative con lo Stato per raggiungere un'Intesa simile a quelle già siglate da comunità ebraiche e valdesi secondo quanto previsto dall'articolo 8 della Costituzione. L'annuncio è stato dato ieri da Adbullah Saleh al-Obaid, segretario generale della Lega islamica mondiale con sede alla Mecca, durante i lavori del seminario su «Religione e diritti umani: Islam e Cristianesimo» nella Moschea di Roma, a cui è intervenuto il presidente del Consiglio, Prodi.

«Siamo finalmente riusciti a trovare una piattaforma per tutti - ha detto Saleh al-Obaid - e non ci resta che metterci al lavoro per definire la proposta di testo da sottoporre allo Stato. Spero, inchallah, sia pronta quando, fra quattro mesi, tornerò in Italia». E' stato l'arrivo in Italia di Al-Obaid l'occasione per far condividere la proposta di un «organismo unico» alle principali organizzazioni esistenti: Unione delle Comunità ed Organizzazioni Islamiche Italiane di Milano, Centro Islamico di Roma e Lega Islamica Italiana. Al-Obaid, uomo di fiducia della casa reale saudita, è riuscito ad avere luce verde anche dagli altri gruppi islamici - come il Coreis dello «sceicco bianco» Al-Wahid Pallavicini - e dalle ambasciate dei Paesi musulmani in Italia, che restano un importante punto di riferimento per una collettività ancora parcellizzata in gruppi nazionali. «I musulmani italiani si riuniscono sotto il patrocinio della Lega mondiale» riassume Mario Scaloja, direttore del Centro Islamico. «L'intervento di Al-Obaid è stato risolutivo» conferma Hamza Roberto Piccardo, segretario dell'Ucoii, promettendo «collaborazione con le altre voci dell'Islam per far avanzare la trattativa sull'Intesa con lo Stato».

Il successo della mediazione di Al-Obaid era auspicato negli ambienti di Palazzo Chigi, dove da tempo le due commissioni su Libertà Religiosa e Intese aspettano di discutere il capitolo Islam. Ma finora ogni tentativo era impedito dall'assenza di un unico interlocutore per tutti i musulmani italiani (secondo l'Ucoii sono circa 800 mila). Fra le sigle dell'Islam italiano è previsto un incontro per dar vita al «comitato congiunto» e già circolano le ipotesi di denominazione: Commissione islamica nazionale, Federazione delle associazioni islamiche, Consiglio supremo dell'Islam. I temi sul tappeto per la trattativa con lo Stato sono in gran parte noti: riconoscimento delle festività, scuole islamiche parificate, assistenza religiosa, effetti civili per i matrimoni islamici, diritto all'8 per mille, inviolabilità dei luoghi di culto.

Romano Prodi portando il suo saluto al seminario fra cristiani e musulmani - a cui ha assistito anche Tullia Zevi, presidente dell'Unione delle Comunità Ebraiche Italiane - ha ribadito l'impegno del governo per la libertà religiosa. «L'Italia accoglie una collettività islamica numerosa ed in espansione ed intendiamo utilizzare ogni strumento per favorirne l'integrazione perché sentiamo la necessità di comprendere l'Islam» ha detto Prodi, richiamandosi ai valori delle «tre religioni monoteiste» ed auspicando «modalità che assicurino da parte dello Stato il rispetto delle regole dell'Islam». Al tempo stesso Prodi ha tenuto a puntualizzare l'importanza che il governo attribuisce ad «obiettivi comuni» come «difesa della pace, rifiuto dell'intolleranza e lotta a traffico di droga e terrorismo».

L'obiettivo: un accordo simile a quelli di ebrei e valdesi

Il presidente del Consiglio Romano Prodi

Maurizio Molinari

EURO RSCG

Ma il prefisso quando si fissa?

Mancano pochi giorni al 19 giugno. Da questa data si dovrà comporre sempre il prefisso, anche per le chiamate urbane. Prefisso e numero diventeranno una cosa sola e il costo della chiamata resterà lo stesso.

	TELEFONATE URBANE E INTERURBANE NEL DISTRETTO	TELEFONATE INTERURBANE FUORI DAL DISTRETTO	TELEFONATE DALL'ESTERO VERSO L'ITALIA	TELEFONATE DALL'ITALIA VERSO L'ESTERO	NUMERI DI EMERGENZA
FINO AL 18 GIUGNO 1998	5555555	06-5555555	+39-6-5555555	00-44-171-444444	112, 113, ...
DAL 19 GIUGNO 1998	**065555555**	**065555555**	**+39-065555555**	**00-44-171-444444**	**112, 113, ...**

Il 19 giugno è un giorno molto importante per le telecomunicazioni italiane: entrerà in vigore il nuovo Piano di Numerazione Nazionale, un grande cambiamento voluto dal Ministero delle Comunicazioni che prepara il sistema telefonico italiano alla liberalizzazione, alla concorrenza, all'ingresso di nuovi operatori, nel rispetto delle direttive europee. Il nuovo modo di telefonare fissando il prefisso consentirà di creare milioni di nuovi numeri telefonici semplicemente utilizzando anche le cifre 0 e 1 subito dopo il prefisso.
Tutto questo avverrà senza alcun costo aggiuntivo per chi telefona e richiederà soltanto un piccolo cambiamento nelle nostre abitudini.
Dal 19 giugno ricordiamoci di fissare il prefisso. È un piccolo cambiamento per ognuno e un grande progresso per tutti.

Per maggiori informazioni chiamate: 167-111000
Sito internet: www.telecomitalia.it/numerazione

TELECOM ITALIA

Anche per le chiamate urbane aggiungi il prefisso, non aggiungi una lira.

Ma il segretario dei Ds mette le mani avanti: né rimpasto di governo, né patto di legislatura

Bertinotti-D'Alema, vertice del disgelo

«Uniti contro il centrodestra»

ROMA. Disgelo a sinistra. D'Alema guarda Bertinotti negli occhi e gli dice che, di fronte all'attacco del centro-destra, occorre una svolta riformatrice e che c'è una responsabilità del governo nel non averla stata avviata. Niente di meglio, per allargare il cuore di Bertinotti, e anche quello di Cossutta, Diliberto, Marino e Mascia che seggono di fronte alla delegazione dei Ds, con Mussi, Salvi e Valdo Spini: è il riconoscimento di quanto Rifondazione va chiedendo da sempre, la famosa «fase 2» del governo. E, insieme, la conferma di quello che a Bertinotti D'Alema dice sempre, che il governo Prodi «è un governo di tecnici», che il crocevia dei rapporti politici deve tornare ad essere Botteghe Oscure.

Nell'incontro del disgelo, cominciato alle 9 e mezzo del mattino è terminato tre ore dopo, D'Alema ha però anche messo le mani avanti. «Sgombriamo il campo: un rimpasto al governo è escluso, e del resto voi avete sempre detto di non volerne far parte. Leviamo di mezzo anche il patto di legislatura. E facciamo uno scenario politico, un'ipotesi di scuola: se ci fosse una crisi andremmo alle elezioni, e ci giocheremmo la partita con un clima unitario a sinistra. Ma la crisi oggi non c'è, e se voi di Rifondazione pensate di sfilarvi in autunno (durante il semestre bianco, quando il governo non può cadere, *n.d.r.*) noi non possiamo accettare imbarchi di centristi e maggioranze hallerine». Insomma, D'Alema ha detto subito, chiaro e tondo, che il clima si farebbe per Rifondazione assai pesante. «Ne sono perfettamente consapevole» è stata la risposta di Bertinotti, anzi proprio per questo, allora, bisogna affrontare i contenuti di una svolta riformatrice».

E' stato così che post-comunisti e comunisti in carica, di fronte a quella che poi D'Alema definirà pubblicamente come «la campagna brutale e sleale del centro-destra», si ritrovano sullo stesso fronte. Ovvero politicamente uniti, mantenendo però ciascuno le proprie posizioni nel merito dei problemi, dalla scuola al Mezzogiorno, dalla giustizia alle riforme costituzionali, alla legge elettorale. Un incontro nel quale si sono sfiorati i temi caldi e, laddove le distanze erano in concreto troppo marcate, rimandando l'approfondimento a successive riunioni, oltre che al vertice di maggioranza fissato per il dopo-voto sulla Nato, mercoledì prossimo.

La scuola, anzitutto: Rifondazione era preoccupata da voci che il governo avrebbe varato una forma di sostentamento alla scuola privata per decreto legislativo. Mentre a Botteghe Oscure Bertinotti ribadiva che «Rifondazione è per la gratuità dell'istruzione», il suo assistente Alfonso Gianni riceveva una telefonata del proprio omologo al ministero della Pubblica Istruzione: «Non c'è niente di vero, statene certi». Nell'incontro, D'Alema ha detto che sul tema dei finanziamenti alla scuola privata le posizioni di Rifondazione confliggono con quelle dei Popolari, «e dunque, dovrete vedervela con loro, cercando di non mettere in difficoltà Marini». Sulle 35 ore si è convenuto da entrambe le parti che «c'è una certa fretta» nel varare la legge. Ma di fretta c'è chi ne ha di più, e chi di meno: Bertinotti ha chiesto di aggirare il tentativo di Prodi di allungare i tempi. E poi, a un giornalista che glielo domandava, ha anche detto che «il governo, se ritiene, per far prima potrebbe anche porre la fiducia sulla legge». Il versante sul quale, in futuro, si potranno registrare maggiori convergenze è quello dell'occupazione: «La crescita non è spontanea, dobbiamo lavorare per costruire proposte comuni», ha detto Bertinotti a un D'Alema che assentiva. Tutti d'accordo sul riproporre le riforme costituzionali per la via dell'articolo 138: ma Rifondazione concorda su un aumento delle competenze delle Regioni, e sul bicameralismo perfetto. Pollice verso invece sull'elezione diretta del capo dello Stato. D'Alema ha chiesto a Rifondazione se sarebbe stata disposta ad appoggiare il referendum Passigli, quello a favore del doppio turno di coalizione: e la risposta è stata che quel sistema impedirebbe la sopravvivenza dei partiti più piccoli, e che sarebbe invece meglio dar corso ai Mattarellum numero 2, il disegno di legge che il popolare Mattarella ha tratto dal famoso «patto della crostata» di casa Letta. Ma per presentare la proposta D'Alema ha detto, in buona sostanza, «guardate che i risultati elettorali non sono stati buoni per la sinistra: occorre ridare vivacità ai partiti, ma è inutile distinguere tra Ulivo, governo e maggioranza, perché per la gente sono la stessa cosa». All'uscita, tutti soddisfatti. Anche Bertinotti e Cossutta, ricompattati dal disgelo nel dialogo con Botteghe Oscure.

Antonella Rampino

Massimo D'Alema e Fausto Bertinotti dopo l'incontro di ieri. A sinistra il segretario dei popolari Franco Marini

BERLUSCONI

«Sì a Bossi, no alla secessione»

UDINE. Per il governo del Friuli-Venezia Giulia, Berlusconi tende una mano alla Lega, ricordando anche che Bossi parla «sempre meno di secessione, storicamente superata, e sempre più di devolution». A Udine Berlusconi ha spiegato: «Con gli elettori della Lega ci troviamo in perfetta sintonia. In questa Regione non ci sono problemi per governare assieme. Anche quando eravamo al governo non c'è stata una sola richiesta portata dalla Lega che abbia ricevuto una risposta negativa; le conclusioni che Bossi e il vertice della Lega tirano sono però diverse». E il presidente di An, Fini, a Trieste, ha detto di condividere la disponibilità manifestata da Berlusconi a governare il Friuli con la Lega «a condizione che la Lega del Friuli rifiuti ogni ipotesi di secessione». [Ansa]

Scuola, Rifondazione non ostacolerà gli sconti fiscali

Andreatta

«Basi Nato? Decidano le Camere»

BRUXELLES. Sulle basi Nato in Italia, Nino Andreatta, ministro della Difesa, passa la patata bollente nelle mani del Parlamento. «Di fronte all'Alleanza Atlantica, il problema non è quello del numero delle basi, ma quello di sapere se restare o meno. Se se ne tragga vantaggio per la sicurezza». Secondo il ministro della Difesa la risposta è ovviamente positiva: «Ritengo di sì, ma se qualcuno in Parlamento mi spiega il contrario sono pronto a discutere».

A Bruxelles per una riunione dei ministri della Difesa della Nato, Andreatta commenta l'intervista in cui il sottosegretario Fassino appare possibilista sull'ipotesi di una riduzione delle basi Nato in Italia. «Ci sono delle ragioni in base alle quali sono state schierate le forze della Nato in Italia. Questa scelta ha reso possibile la riduzione di impegni finanziari dei Paesi come il nostro nel settore della difesa. Se il Parlamento - ha aggiunto tuttavia Andreatta - dovesse decidere un forte aumento degli stanziamenti in questo settore, la riduzione delle basi Nato potrebbe anche essere possibile».

Sull'allargamento della Nato ai Paesi dell'Est è intervenuto invece l'ambasciatore statunitense a Roma, Thomas Foglietta, che dichiara di non essere preoccupato per i dissidi tra Ulivo e Rifondazione comunista: «Non ho mai dubitato della fedeltà dell'Italia», ha dichiarato.

Anche Silvio Berlusconi è tornato sull'argomento per ribadire che «Prodi non ha una maggioranza in politica estera», e ha spiegato di ritenere possibile la strada di una «maggioranza variabile». «Il nostro voto sarà comunque da uomini dell'Occidente - ha concluso il leader di Forza Italia - e questo vuol già dire molto. Tuttavia ci sembra logico che questa situazione debba essere illustrata agli italiani». [r. i.]

Albertini lancia gli stati generali, e il card. Martini auspica «più amicizia e collaborazione»

«Milano capitale del Sud Europa»

Romiti: «Profitto vuol dire creazione di benessere»

MILANO. Che fare per «ridisegnare Milano», per trasformarla in capitale europea e far sì che si compia «la rivoluzione del buon cittadino»? Il sindaco Gabriele Albertini non ha dubbi: bisogna saldare la guida della città al secondo grande potere meneghino: la Curia, e coinvolgere nel cerchio un altro protagonista, più lontano ma non meno importante: il governo di Romano Prodi. Ecco dunque che nella tre giorni degli Stati Generali, il convegno che vuole essere il punto d'avvio della riscossa, Albertini chiama in forze clero e governo. Al cardinal Carlo Maria Martini va il compito di aprire l'assisa (ieri), al presidente del Consiglio quello di chiuderla (sabato).

«Milano nei prossimi anni cambierà senz'altro volto, sarà dotata delle strutture e delle infrastrutture che competono ad una grande capitale europea, anzi a quella che sarà la capitale del Sud d'Europa», dice il primo cittadino e promette: «Con la collaborazione della metropoli e con un piccolo aiuto da Roma, o almeno senza ostacoli da parte della capitale, allo scadere del nostro mandato questa città avrà un volto nuovo».

Per costruire le città e ricostruirle «da buona volontà e il buon governo» tuttavia non bastano. Lo ricorda il cardinal Martini che assegna il valore fondamentale per la rinascita alla «amicizia». Amicizia secondo Aristotele e secondo La Pira. «Occorre avere amicizia per la città, non fuggire da essa né dai suoi problemi, ma prendersene cura, creare le condizioni per viverci bene», ammonisce il cardinale e aggiunge: «Non dimentichiamo che la nostra città ha vissuto in questi ultimi anni, grazie alla sua coscienza civile e all'opera dei suoi magistrati, una difficile e non ancora conclusa stagione di lotta alla corruzione. La città ha addirittura ricevuto un nuovo nome: Tangentopoli, che dice appunto il carattere strutturale della corruzione».

Prosegue il cardinal Martini: «Se i valori ideali hanno bisogno della politica, la politica ha bisogno dei valori ideali», e dunque amicizia per la città significa anche «guardare non solo ai mezzi ma anzitutto ai fini», perché la razionalità economica è razionalità parziale, la sua autonomia «relativa e non assoluta». Di qui l'urgenza di prendersi cura delle emergenze: gli anziani, i giovani, i malati. Per costruire una città che sia il luogo «delle buone relazioni». Al cardinale, in un certo senso, risponde il presidente della Fiat e futuro presidente della Rcs, Cesare Romiti, osservando che «il profitto vuol dire creazione di benessere. E l'imprenditore corretto, che fa profitto e che quindi crea benessere, deve essere glorificato». Poi, riallacciandosi ad Albertini (che lui stesso a suo tempo incitò a cimentarsi con l'impegno di sindaco), Romiti disegna per Milano un ruolo di baricentro di una grande area che unisca l'Italia, soprattutto il Nord, al resto d'Europa.

«Milano deve diventare un cervello al servizio dello sviluppo del nuovo Continente», afferma ancora il presidente della Fiat, «milanese in pectore» come si definisce dal momento che a Milano tornerà tra un mese come presidente di Rcs. Una missione che richiede un forte miglioramento delle infrastrutture, la consapevolezza delle proprie responsabilità, una attenzione per le «risorse umane». Conclude Romiti: «Le cose da fare sono tante, Albertini ci riuscirà, prometto umilmente di dare dal prossimo mese il mio contributo».

Milano come centro della ricerca, all'avanguardia nell'innovazione. Così la vede e la vuole Letizia Moratti, mentre Marco Tronchetti Provera parte da «Milano che è riuscita a sopravvivere ai momenti difficili del terrorismo e di Tangentopoli» per lanciare un messaggio di ottimismo. «Oggi respiro a Milano una atmosfera di prospettiva», osserva il presidente della Pirelli, sono ottimista perché la giunta è portatrice di una cultura che dovrebbe caratterizzare l'intero Polo, ma purtroppo non è così». Tra critiche e speranze, il sasso della provocazione lo lancia Indro Montanelli che invita la città a delegare al sindaco il «diritto alla disobbedienza e al fare da sé», perché solo disobbedendo ai vincoli burocratici è possibile «fare qualcosa in Italia». Deve, insomma, Albertini, diventare il «Gandhi di Milano», al quale Gandhi già un po' «fisicamente somiglia».

Valeria Sacchi

Il presidente della Fiat Cesare Romiti con Letizia Moratti e Marco Tronchetti Provera

La procura di Brescia

«Da archiviare l'accusa di Previti contro il pool»

BRESCIA. La procura di Brescia ha chiesto l'archiviazione del procedimento a carico del procuratore capo di Milano Borrelli e dei magistrati del pool Mani Pulite per abuso d'ufficio e calunnia in relazione all'esposto presentato un anno fa da Previti. La denuncia segnalava presunte irregolarità commesse dai magistrati nella gestione di Stefania Ariosto come teste nell'inchiesta che ha portato al coinvolgimento di Previti nella vicenda Squillante. Sulla richiesta di archiviazione avanzata dal sostituto procuratore Paolo Guidi nei confronti del procuratore capo Borrelli, del procuratore aggiunto D'Ambrosio e dei sostituti Greco, Boccassini, Colombo, Taddei e Davigo, contro la quale Previti, assistito dall'avv. Tiziana Parenti, ha presentato opposizione, dovrà pronunciarsi il 18 giugno il gip del tribunale di Brescia Bianchetti. [Agi]

Niente libertà

La Cassazione ha respinto il ricorso di Necci

ROMA. La VI sezione penale della Cassazione ha dichiarato inammissibile il ricorso di Lorenzo Necci, ex presidente delle Ferrovie di Stato, contro l'obbligo di non poter lasciare la sua villa di Tarquinia. Il provvedimento restrittivo della libertà personale fu emesso lo scorso 21 gennaio dal gip milanese Maurizio Grigo - ed è stato confermato dal tribunale della libertà di Milano a febbraio - nell' ambito dell'inchiesta sullo scalo Fiorenza, uno dei filoni di indagine sulla Tav, legata a un presunto giro di tangenti per circa 25 miliardi per la costruzione dell'officina, alle porte del capoluogo lombardo. Indagine in cui è coinvolto, tra gli altri, anche il banchiere Pacini Battaglia.

Ma i legali di Lorenzo Necci smentiscono «categoricamente» la notizia secondo cui il ricorso presentato in Cassazione sarebbe stato respinto. [r. i.]

100 mila automobilisti italiani hanno già cambiato partner.

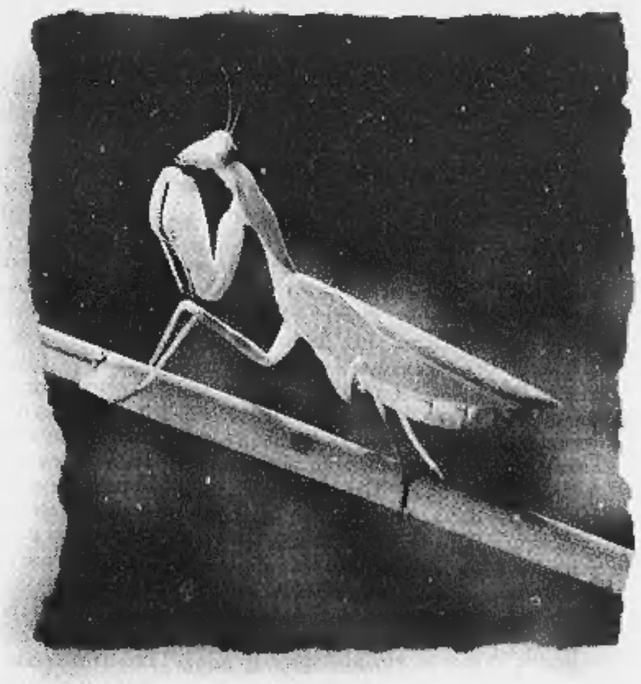

Tu con chi stai?

Numero Verde 167-20.20.20

Genertel

L'assicurazione al telefono.

lunedì-sabato 8-20 Tel. 040 - 67.58.666 Fax 040 - 67.58.300 www.genertel.it

A St-Paul-de-Vence nel 25° dell'elezione a capo della Cdu, tra pesanti ironie

Kohl, genetliaco con la Nazionale

In ritiro con i calciatori

BONN
DAL NOSTRO CORRISPONDENTE

Il suo giubileo personale con la Cdu, venticinque anni ininterrotti alla guida del partito, Helmut Kohl lo festeggerà oggi nel ritiro della Nazionale tedesca: a St-Paul-de-Vence, in Provenza, di ritorno da un viaggio lampo in Polonia. Non ci saranno cerimonie, alla «Konrad-Adenauer-Haus» di Bonn, per ricordare l'elezione alla Presidenza dell'allora quarantatreenne palatino altissimo e smunto, rispetto alle dimensioni d'oggi almeno. Un po' per scaramanzia un po' per «subdolo calcolo pre-elettorale», come lamenta con ironia forzata l'Spd, il Cancelliere dell'Unificazione si trasforma nel Cancelliere della Nazionale: un ruolo che manterrà fino al 12 di luglio, quando i campionati del mondo finiranno. O perlomeno fino all'ultima partita della squadra guidata dal suo amico Berti Vogts, al quale Kohl dedicherebbe volentieri una vittoria alle elezioni di settembre in cambio di una vittoria a «Francia '98».

Il ruolo di tifoso-vip gli è caro: il Cancelliere segue la Nazionale in tutte le finali di rango e a Wimbledon, agli Europei trionfali di due anni fa, quasi rovinò dalla tribuna per abbracciare Vogts. Ma trepidare per la squadra di Lothar Matthaeus, Juergen Klinsmann e Oliver Bierhoff potrebbe avere interessanti effetti sul metabolismo elettorale dei tedeschi, si insinua. Vestire i panni del nume tutelare gli sarebbe stato prezioso già nel '94, altro anno elettorale a rischio. Così almeno denunciarono - sempre a mezzo fra ironia e sconcerto - gli sconfitti socialdemocratici di allora, accusandolo di cavalcare gli amori calcistici della nazione: nonostante la squadra non si fosse qualificata nemmeno alla finale per il terzo e quarto posto.

Per aiutare davvero Kohl, questa volta, l'allenatore federale dovrebbe vincere a Parigi e garantirsi la vittoria ai campionato del 2002 e del 2006, si scherza a Bonn: tanto le sorti del Cancelliere paiono segnate, a leggere i sondaggi d'opinione che una settimana dopo l'altra confermano un distacco, fino a dieci punti, fra l'attuale coalizione di centro destra (Cdu-Csu-liberali) e una potenziale alleanza rosso-verde, fra socialdemocratici ed ecologisti. In realtà, Kohl giocherà la finale soltanto il 27 di settembre, non prima: e anche se la situazione è difficilissima, per lui e per la sua squadra, tre mesi e mezzo sono un tempo sufficiente a modificare molti pronostici, in un Paese nel quale un terzo di elettori confessa di non avere ancora deciso veramente per chi votare.

Più delle prestazioni della Nazionale, a influire sulla loro decisione saranno probabilmente l'andamento dell'economia e i dati sulla disoccupazione, che proprio in questi giorni sono migliorati. Ma per smuovere una parte consistente del trenta per cento di indecisi servirà anche la ricostituzione di un legame sul quale la politica si innesta ma che va al di là della politica: un complicato intreccio di fiducia e rappresentatività, di riconoscimento e di partecipazione. Helmut Kohl è capace di alimentare ancora questa sintonia, in settori sufficientemente ampi dell'elettorato moderato, o il collegamento con loro si è definitivamente esaurito, perché estenuato da sedici anni ininterrotti di governo? La risposta a un quesito chiave, per il destino politico del Cancelliere e della Cdu, non è a St-Paul-de-Vence: ma se avesse ragione chi vede, nel «ritiro» in Provenza di Helmut Kohl, un segno di debolezza piuttosto che un'astuzia elettorale? Una manifestazione di entusiasmo giovanile piuttosto che una scelta tattica, una passione divorante?

Emanuele Novazio

Il Cancelliere Kohl punta anche sul tifo per risalire nei sondaggi

Clinton in televisione replica agli attacchi

«A Pechino devo andare Smettetela di criticarmi»

«La sosta a Tienanmen? Solo protocollo Nei colloqui difenderò i diritti umani»

WASHINGTON
DAL NOSTRO CORRISPONDENTE

«Non facciamo confusione tra questioni di protocollo e questioni di principio - dice Bill Clinton - vado a piazza Tienanmen perché è lì che il governo cinese riceve i capi di Stato e di governo. Ma nei miei colloqui premerò in favore dei diritti umani e della libertà di religione».

Allarmato dalla marea montante di proteste, il Presidente scende in campo per difendere, in diretta tv, il suo viaggio in Cina e la cerimonia protocollare a Tienanmen. E cerca di convincere gli americani di quanto questa visita sia determinante per la pace nel mondo nel 21° secolo.

«Alcuni sostengono che dovrei rifiutare di partecipare alla tradizionale cerimonia di benvenuto, che la mia presenza equivarrebbe in qualche modo a un'assoluzione del governo cinese per le terribili uccisioni nella piazza Tienanmen, nove anni fa. Il che indicherebbe un disinteresse dell'America per quella condotta. Ma si sbagliano.

Clinton ha promesso che il suo messaggio ai cinesi sarà chiaro: «Non fate arresti politici, rilasciate coloro che sono in carcere per quei motivi, rinunciate al controllo forzato delle nascite, riprendete il dialogo con il Dalai Lama, lasciate che la gente pratichi la religione di sua scelta dove e quando lo desidera».

Ma la Cina è un Paese troppo grande, troppo popoloso, troppo importante per pensare di isolarla, ha proseguito Clinton, più che mai deciso a formare una partnership strategica con la Cina che contribuisca alla stabilità internazionale nei prossimi decenni. «Vado - ha aggiunto - perché è nel nostro interesse andare. E così la pensano anche i nostri alleati in quell'area, dal Giappone all'Australia, dalle Filippine alla Corea del Sud, alla Thailandia. Così la pensano anche il Dalai Lama e i dissidenti cinesi, a cominciare da Wang Dan».

Ma ieri mattina, mentre Clinton parlava al National Geographic Institute, il Senato si riuniva per le audizioni sulla controversa questione dei satelliti. I repubblicani, infatti, accusano Clinton di aver compromesso la sicurezza del Paese dando il via libera al lancio in orbita di satelliti americani dalla Cina con missili cinesi. Di più: lo accusano di averlo fatto in cambio di grosse donazioni elettorali da parte del presidente della Loral, il maggior produttore di satelliti americani.

Clinton sostiene che la sua decisione di approvare i lanci è stata puramente «di routine», e che questa stessa linea fu approvata a suo tempo da Ronald Reagan e portata avanti da George Bush. E ieri mattina ha ricordato che la richiesta di satelliti Usa è di gran lunga superiore alla capacità americana di mandarli in orbita. Per cui gli Stati Uniti hanno bisogno dei missili cinesi se vogliono rimanere al comando nel settore dei satelliti.

Alcuni repubblicani hanno chiesto a Clinton di sospendere il viaggio. Ma i sondaggi sono dalla parte del Presidente: 60 per cento a favore del viaggio, 32 contro (Cbs).

Andrea di Robilant

Sangue in Algeria

Bomba sui binari Esplode il treno Decine di vittime

ALGERI. Un treno è saltato in aria ieri mattina nei pressi della cittadina di Ain Torki, nella provincia di Ain Defla, 200 chilometri ad Est della capitale Algeri. Nell'attentato sono morte 12 persone, e 21 sono rimaste ferite, secondo quanto riferito da fonti della polizia. Il bilancio è tuttavia ancora provvisorio, e potrebbe aggravarsi, perché 12 dei feriti versano in condizioni «molto gravi». Il treno si stava avvicinando alla stazione di Ain Torki quando l'ordigno, che sarebbe stato piazzato sui binari, è esploso con distruttiva violenza. [e. st.]

Causa con cifra record

Molestie sessuali La Mitsubishi paga 60 miliardi

NEW YORK. La casa automobilistica giapponese Mitsubishi ha accettato di pagare la cifra record 34 milioni di dollari (circa 60 miliardi di lire) per porre fine a una causa per molestie sessuali intentata due anni fa.

La somma, ha spiegato la Equal Employment Opportunity Commission (la commissione Usa per le pari opportunità sul posto di lavoro), andrà a risarcire le operaie dell'impianto della Mitsubishi di Normal (Illinois) che avrebbero subito continue molestie sessuali durante l'orario di lavoro, alla catena di montaggio. [Ansa]

Ferrovie tedesche

«Sfiorati altri disastri a causa di attentati»

BONN. Da un documento riservato del ministero dell'Interno tedesco emerge che, a causa di danneggiamenti e attentati ai binari, solo quest'anno è stato sfiorato almeno un altro deragliamento ferroviario con conseguenze potenzialmente devastanti come quello che la settimana scorsa a Eschede ha provocato quasi 100 morti.

Lo scrive il quotidiano popolare «Bild» pubblicando estratti del rapporto ministeriale. Tale rapporto segnala una quarantina di attentati e danneggiamenti ai danni del traffico ferroviario solo quest'anno. [Ansa]

DALLA PRIMA PAGINA

IL DIRITTO AL MONOPOLIO

die sulla sua popolarità. Arriva, addirittura, a promettere, davanti a un notaio, di ritirare la sua candidatura nel caso di una elezione diretta del Presidente della Repubblica.

Dotato della sola eredità di una buona educazione, non conosco «insulti legittimi». Ecco perché del solo sostantivo non faccio mai uso. Del tutto legittimo, credo, è, invece, non solo formulare osservazioni, come in questo caso, ma anche giudizi e, persino, pregiudizi. Tutt'al più, possono essere sbagliati. E l'unico verdetto che conta è quello dei lettori.

Per maggior chiarezza è bene ripetere, questa volta sì, qualche opinione, poiché l'indubitabile perspicacia investigativa di Di Pietro, in tal caso, ha fatto cilecca: nessuna delle sue ipotesi sui motivi dell'articolo corrisponde alle intenzioni. L'ex pm e i suoi colleghi della procura di Milano hanno combattuto e combattono, come è stato scritto sulla Stampa tante volte in questi anni, una coraggiosa ed encomiabile lotta alla corruzione pubblica, in particolar modo quella politica. Né turba o sorprende, perciò, la popolarità di Di Pietro: la legittimità della sua carriera politica è stata sanzionata da una democratica elezione. Non c'è bisogno di assicurazioni, poiché nessun notaio potrebbe annullare una legittima candidatura.

Altre sono le questioni di «legittimità», anzi è una sola: Di Pietro, come ogni politico, si deve rassegnare ad essere giudicato per quello che fa, senza assoluzioni o indulgenze per meriti pregressi. D'altra parte, per chi dalla giovinezza, ahimè lontana, è liberale e per un giornale che lo è da 130 anni, è fin troppo facile ricordare il dovere di combattere tutti i monopoli, da quelli politici a quelli economici. Ma anche da quello della virtù a quello del referendum.

Luigi La Spina

DALLA PRIMA PAGINA

QUELLE DUE ANIME IN TRIBUNA

vevano e ce la mettevano tutta. Noi italiani eravamo ora esaltati, ora iracondi. Qualche peccatuccio di tracotanza e supponenza dal momento in cui, al decimo, Vieri ha fatto quella bravata italianissima che, zàc-zàc, non sai neanche come ti porta in vantaggio e sembra che sia finita la partita, che non ci sia storia.

Allora i giocatori italiani sono sembrati un po' superbi e candidi, l'aria un po' inglese rispetto a cileni piccoli e con capigliature lunghissime che ballavano.

E poi i giocatori cileni vibravano come gatti, si scuotevano, facevano un balletto che all'inizio sembrava una fanfaronata. Ma quando è cambiato il clima con il gol di Salas, l'albagia e l'alterigia sono venute meno, i cileni hanno fatto quel che avete visto e tutti i loro compatrioti colorati, danzanti, ondeggianti, tambureggianti hanno fatto diventare lo stadio di Bordeaux una medusa colorata, un corpo vivo e anche inquietante.

Gli italiani, noi italiani, lì a mugugnare e a mandare moccoli, prima che Baggio facesse la grazia era crollato l'umore, scesa la cappa della depressione, e sulle scalinate tirava aria da tutti a casa, è finita, pazienza, è andata così.

Per di più pioveva a scrosci intermittenti e mi ero munito di un ombrello enorme sotto il quale si è rifugiata mezza tifoseria dell'una e dell'altra parte. Un cileno entrava e un italiano usciva. E venivano giù raggi di sole a catinelle come la pioggia, accecanti e umidi. Il campo era sudato e imperlato d'acqua, i sedili di plastica su cui sedevamo erano pozzanghere di sudiciume, ma la vita, cioè la partita, continuava.

Quel che è successo quando finalmente al quarantesimo del secondo tempo è arrivata la resurrezione per via del rigore, aveva del grottesco e del miracoloso: ho visto certi omoni toscani che quasi piangevano (prima ancora che il rigore diventasse gol) e c'era una ragazzina, toscana anche lei, che diceva parolacce da far arrossire un taverniere. E insomma era proprio la vera, autentica, stressante partita di calcio come doveva essere, anche se magari questa nazionale di Maldini padre e figlio poteva presentarsi un po' più fiduciosa in se stessa. Perché quel che l'ha fiaccata in maniera terrificante non è stata tanto la squadra avversaria ma l'accecamento da depressione che ha fatto vedere nero per troppo tempo, con quei piedi di piombo che non galleggiavano più nel pantano della pioggia. E così eravamo noi sugli spalti della battaglia, col fondo dei pantaloni infangato, la pioggia nel collo, le urla cilene nelle orecchie, una frustrazione fisica che diventava malore e ti faceva vedere quanto tutto ciò sia molto stupido e anche fantasticamente bello, con la gente che finge di odiarsi soltanto perché è nata in posti diversi, eccetera eccetera.

All'uscita dallo stadio si notavano i giornalisti giapponesi, gelidi come l'aria del vespro, imperturbabili. E si notavano le famiglie abbracciate arrivate da Santiago. Ho fatto con la folla i quattro chilometri che separano lo stadio dal centro ed era tutta gente carina. Come era stata entusiasmante tutta la gente comune che martedì sera ho visto sfilare a Parigi e che beveva, ballava e si abbracciava (hooligans scozzesi a parte, ebbri d'indipendenza oltre che di birra), negli stessi giorni in cui India e Pakistan ci ricordano gentilmente che siamo sempre seduti su una polveriera nucleare. Non vorrei scadere nella retorica dello sport come antidoto alle guerre, ma certo è che quanto sta avvenendo in questo inizio di coppa del mondo in Francia fa molta impressione.

Proprio perché, come si vedeva ieri alla fine della partita Italia-Cile finita con un pareggio casuale come tutto è casuale in questo sport, si palpa nella gente di tutto il mondo una Estraneità profondissima dall'epoca della violenza e della minaccia. I cileni erano i più colorati e più vivi, forse perché il loro periodo buio è molto recente. Gli italiani hanno dato l'assalto ai grandi magazzini, hanno bevuto vino con sapienza e si sono divertiti.

Paolo Guzzanti

Rivelazioni in Sud Africa

«Progetti per sterilizzare le donne nere»

PRETORIA. Rendere sterili le donne di colore e ridurre all'obbedienza chimica i neri, propinando loro dosi massicce di droghe: questo il piano che il governo bianco sudafricano aveva messo a punto negli anni Ottanta, chiedendo agli esperti di svilupparlo. Lo ha testimoniato ieri dinanzi alla Commissione per la Verità e la Riconciliazione uno dei dirigenti coinvolti nel progetto. A capo chino, pentito, ha cercato di storicizzare l'orrore di quegli anni, ma senza mostrare incertezze. La prima idea - ha ammesso il professor Daan Goosen, che all'epoca dirigeva la società che si occupava di ricerche chimiche e batteriologiche per l'esercito sudafricano - fu quella di sterilizzare le donne di colore. Goosen non sa se e fino a che punto ciò fu fatto. Certamente meno del livello di massa che qualche dirigente dell'apartheid prevedeva. Il progetto andò comunque al di là del semplice studio. E nessuno oggi può dire quante donne di colore ne siano state cavie e vittime. Comunque, stando alla testimonianza, per i dirigenti dell'epoca si trattava del «progetto più importante del Paese»: i neri erano troppi e bisognava ridurli.

Ma i piani andavano al di là della sterilizzazione delle donne. I dirigenti pianificarono di avvelenare batteriogicamente, ricorrendo a droghe chimiche, i maschi neri, così da renderli una sorta di amebe non in grado di opporsi alla «supremazia» bianca. Il piano era semplice, forse troppo. Porre questo tipo di droghe - soprattutto il mandrax, un derivato chimico oppiaceo - nelle vaccinazioni e negli alimenti base dei neri: polenta di granturco e birra fermentata. C'era anche un'ipotesi più raffinata: diluire gli oppiacei sintetizzati nei gas lagrimogeni usati contro i «sovversivi», così da colpire in maniera mirata chi lottava contro il razzismo. Tutto questo veniva pianificato a livello politico e militare dal Consiglio supremo della sicurezza, il massimo organo della repressione segregazionista, creato e diretto dal penultimo Presidente del Sudafrica bianco: Pik W. Botha. [e. st.]

Stato civile di Torino

NATI DENUNCIATI IL 10 GIUGNO 1998

Caniglula Chiara; **Cara** Simone; **Cinacci** Andrea; **Cordero** Isacco; **De Rosa** Marco; **De Rosa** Simone; **Durasselli** Alessia; **Filograno** Emanuele; **Galliano** Andrea; **Hu Yi** Ting; **Iddouch** Yassine; **Meghini** Daniele; **Manonti** Elena; **Micari** Alex; **Nardin** Edoardo; **Portaleri** Stefano; **Rei** Beatrice; **Toutti** Youssef.

MORTI DENUNCIATI IL 10 GIUGNO 1998

Negli Ospedali: **Gonella** Lucia ved. **Leone**, anni 76, Maria Vittoria, nata a Torino; **Frairia** Ermanno, a. 45, Molinette, nato a Cavour (To); **Barberis** Lorenza, a. 89, Molinette, nata a Villafranca Piemonte (To); **Rotaune Contin** Maria ved. Borgnino, a. 88, Molinette, nata a Usseglio (To); **Cattaini** Maria Luigina ved. **Giordanino**, a. 57, CTO, nata a Cigliano (Vc); **Catera** Francesco, a. 82, Maria Vittoria, nato a Siracusa; **Bosso** Ermenegildo, a. 78, Molinette, nato a Frinco (At); **Leone** Giacomo, a. 81, Cottolengo, nato a Torino; **De Franceschis** Sofia in **Labate**, a. 85, Mauriziano, nata a Scigliano (Cs); **Leonarduzzi** Maria Teresa ved. **Polito**, a. 59, CTO, nata a Torino; **Rege** Primo, a. 54, Molinette, nato a Coazze (To); **De Martinis** Angela Maria ved. **Mincolelli**, a. 87, Molinette, nata a Volturino (Fg); **Daziano** Margherita ved. **Mainero**, a. 87, Maria Vittoria, nata a Torre Mondovì (Cn); **Vaudagna** Bruno, a. 84, Giovanni Bosco, nato a Torino; **Pace** Silvano, a. 77, Evangelico Valdese, nato a Torino; **Gherione** Giovanni, a. 76, Molinette, nato a Cossombrato (At); **Cappiello** Maria Francesca in **Sinosi**, a. 69, Maria Vittoria, nata a Porto Azzurro (Li); **Ghiazza** Giovanna in **Ravizza**, a. 72, Cottolengo, nata ad Acqui Terme (Al); **Andrizzi** Luciana, a. 75, Molinette, nata a Torino; **Simon** Felice, a. 91, Molinette, nato a Sesto al Reghena (Pn); **Vendemiale** Luigia ved. **Bottero**, a. 87, nata a Lequio Berria (Cn).

Presso residenza: **Salvatico** Cesare, anni 66, corso Duca degli Abruzzi 49, nato a Pamparato (Cn); **Romanelli** Valentina in **Sciuto**, a. 78, corso Cosenza 73, nata a Torino; **Magnetti** Teresa ved. **Vietti**, a. 100, via Chiesa della Salute 149/10, nata a Druento (To); **Scabin** Franceschina ved. **Tumiati**, a. 86, via Ostavia 37, nata a Contarina (Ro); **Cosso** Luciano, a. 69, via Exilles 72/7, nato a Torino; **Guidi Colombi** Natalina ved. **Tregambi**, a. 89, via Paganini 42, nata a Comacchio (Fe); **Menna** Ignazio, a. 84, via Passo Buole 17/16, nato a Naro (Ag); **Ballco** Nicola, a. 75, via A. Colautti 10, nato a Minervino Murge (Ba).

Ponzone Carla ved. **Bosco**, a. 77, casa di cura delle suore Domenicane, nata a Canelli (At).

Presso Medicina Legale: **Giledi** Teresa in **Bellocchio**, anni 71, nata a Torino; **Milani** Cesarino, a. 70, nato a Torino.

Nati 18 — Morti 33

Serenamente è mancato
Antonio Barbaria
anni 72
Lo annunciano la moglie **Maria**, **Nanou** con **Franco** ed **Elena**, **Marcello** con **Vilma** e **Daniela**. Un sentito ringraziamento a tutta l'équipe della Medicina 1 ospedale Martini per le cure prestate. I funerali avranno luogo sabato 13 ore 11,45 nella parrocchia S. Pellegrino Laziosi.
— **Torino**, 11 giugno 1998.

La famiglia **Valfrè** partecipa al dolore.

Sergio, **Enza** e mamma si uniscono al dolore di Vilma, Marcello e familiari.

È mancata ad Amelia (Terni) il 5-6-1998
Carolina Del Giudice ved. Clerico
Con noi nel nome del Signore.
— **Torino**, 12 giugno 1998.

E' mancato
Francesco Lopizzo
Addolorati lo annunciano i figli **Chellina** e **Nuccio** con rispettive famiglie. Funerali sabato ore 10 parrocchia Annunziata (via Po, 45).
— **Torino**, 11 giugno 1998.

Dopo una vita dedicata al lavoro serenamente si è spenta
Alessandrina Viano
anni 89
La ricorda la figlioccia **Maria** con **Pino**, **Fabiana**, **Stefania** e mamma. Un ringraziamento al dott. Bracco, Veronica e Maria. Funerali oggi ore 11,45 parrocchia Sacro Cuore di Gesù.
— **Torino**, 12 giugno 1998.

Cristianamente è mancata
Medea Schenardi ved. Bertini
anni 83
Lo annunciano i figli **Ida** con **Pierluigi**, **Vittorio** con **Marilisa**, i nipoti **Alberto**, **Federico** e **Pierluigi**. Per funerali telefonare 433.13.95. La presente è partecipazione e ringraziamento.
— **Torino**, 11 giugno 1998.

Il **Consiglio** dell'**Ordine Avvocati** di **Pinerolo** e tutti gli **iscritti** partecipano vivamente al dolore della famiglia per la scomparsa del collega
avv. Oreste Mensitieri
— **Pinerolo**, 12 giugno 1998.

Paolo e **Gabriella De Rienzo**
Alessandro e **Elisa Riscossa**
Roberto e **Luisella Scialuga**
Carlo e **Lucia Grosso**
Tiziana Gerlin
partecipano al dolore della famiglia per la prematura scomparsa di
Cristina Valzer
— **Torino**, 11 giugno 1998.

Francesca Morabito e **Giuseppe Becco** partecipano al dolore di Leonida per la scomparsa di
Cristina Valzer
— **Torino**, 11 giugno 1998.

E' mancata
dott. Anna Tromellini ved. Provera
Con grande dolore, ma riconoscenti per l'eredità di affetti lasciata, ne danno il triste annuncio i suoi figli **Pierluigi**, **Luciano**, **Enrico**, **Anna Maria**, **Silvia**, i nipoti, la nuora, i generi ed i parenti tutti. I funerali avranno luogo in Santhià venerdì 12 giugno ore 9,30 da via De Amicis 43. La salma sarà tumulata a Vercelli nella tomba di famiglia.
— **Santhià**, 10 giugno 1998.

E' mancata
Elvira Pretari ved. Belli
L'annunciano le figlie **Luciana** e **Flora** con rispettive famiglie. Funerali sabato 13 ore 8,15 parrocchia Madonna di Campagna.
— **Torino**, 11 giugno 1998.

«Il Signore muta l'ombra di morte in aurora».
(Amos: 5.8)

E' col Signore
Cristina Basso ved. Cocumelli
Lo annunciano le figlie **Amelia** e **Anna**, generi, nipoti, parenti tutti. Si ringraziano Ida, Maria Teresa per le cure affettuose. Funerali sabato 13 giugno ore 10 presso la Chiesa Evangelica in via Tiraboschi 18 - Torino.
— **Venaria Reale**, 10 giugno 1998.

Ci ha lasciati nel rimpianto
Ginetta Berruti
La figlia con il genero e parenti, a esequie avvenute, l'annunciano a quanti le hanno voluto bene.
— **Torino**, 12 giugno 1998.

ANNIVERSARI

1988 — 1998
Melchiorre Smo
1990 — 1998
Pia Maffei ved. Smo
Riuniti nel riposo eterno.

1994 — 1998
Vittorio Regge
Ricordandoli.

1995 — 1998
Giulio Giugiardi
Ricordandoli.

Orario accettazione necrologie ed adesioni

Sportelli PK. Salone LA STAMPA Via Roma, 80
Lunedì/Venerdì 9-12,30; 14-18; sabato 9-12,30

Sportelli PK. Via Marenco, 32
Lunedì/Venerdì 8,30-21 (apertura continua)
Sabato ore 8,30-12,30; 14-21
Domenica e festivi 18,30-21

NECROLOGIE
TARIFFE A PAROLA

NECROLOGIE: nome e cognome del defunto centrali, nonché eventuali titoli accademici ed onorifici: tariffa doppia. Località e data, obbligatorie in calce alla necrologia, vengono conteggiate per n. 4 parole.
ADESIONI: in presenza del nome e cognome centrali (tariffa doppia) sono obbligatori località e data in calce (conteggiati per n. 4 parole).
ANNIVERSARI: data e nomi centrati (obbligatori) tariffa doppia.
RINGRAZIAMENTI: con nome e cognome centrati (tariffa doppia) sono obbligatori località e data in calce (conteggiati per n. 4 parole).
Oltre a spese di trasmissione, Iva 20% per avviso.

Nel deserto: la guardia del corpo crivellata dai proiettili, il leader ferito a un gomito. 16 morti

Una donna salva il Colonnello

Fa scudo a Gheddafi sotto le raffiche dei killer

IL CAIRO
NOSTRO SERVIZIO

Il mistero circonda ancora l'attentato contro il leader libico Gheddafi avvenuto il 2 giugno scorso nella parte orientale del Paese. Il Colonnello sarebbe scampato per un caso alla morte nell'agguato tesogli da un gruppo di fondamentalisti grazie al coraggio di una donna, una sua guardia del corpo. Nella sanguinosa sparatoria 16 persone sarebbero rimaste uccise e sette ferite, tra le quali lo stesso Gheddafi. Questo, almeno, è il drammatico racconto fatto da viaggiatori giunti ieri al posto di confine egiziano di Sallum, provenienti dalla Libia. Racconto confermato dalla polizia egiziana.

A Tripoli i diplomatici occidentali dicono di non aver notizie dell'attentato. I libici smentiscono tutto, e sostengono che il Colonnello avrebbe accusato nei giorni scorsi un lieve malessere che lo ha costretto al riposo, facendo saltare una visita in Egitto e nel Burkina Faso.

Stando alla testimonianza di questi viaggiatori libici, che hanno scelto l'anonimato, l'agguato è avvenuto vicino a Derna, nella zona della Montagna Verde (al-Gabal al-Akhdar), a soli 150 chilometri a Ovest di Sallum, il confine con l'Egitto. Il corteo presidenziale stava infatti avviandosi verso la frontiera: il giorno successivo il Colonnello avrebbe dovuto iniziare una lunga visita al Cairo, 9 giorni.

Il «Raìs», secondo i testimoni, ordina una sosta per arringare un gruppo di cittadini che si accalcava sulla strada costiera. Sale su una collina e comincia a rivolgersi alla folla. Mentre parla, un commando armato sbuca da dietro la collina e comincia a sparare all'impazzata. Le guardie fanno scudo con il loro corpo per proteggere il Colonnello, altri rispondono a fuoco. Una delle «amazzoni», Aisha, muore crivellata di proiettili riuscendo a salvare Gheddafi. La stessa sorte tocca ad altri pretoriani del leader - il quale se la cava con una ferita al gomito - e ad alcuni attaccanti.

Nel frattempo il corteo presidenziale, con il camper del «Raìs», fa dietro-front e rientra a Tripoli. Arrivano rinforzi, la zona viene circondata da imponenti reparti della sicurezza che danno la caccia agli elementi superstiti del commando. I viaggiatori non hanno dubbi: sono stati gli integralisti islamici a fare questo agguato per eliminare il capo della rivoluzione. Del resto, la zona della Montagna Verde è considerata una loro roccaforte, viste le ripetute imprese da loro compiute in quella regione (l'ultima risale all'estate del 1996, quando un gruppo di 400 detenuti islamici evase in massa da un carcere ma fu inseguito e sterminato dai militari). Un centinaio di giovani vengono arrestati nella zona dell'agguato. Ma le retate si estendono fino a Bengasi, e i soldati riprendono a pattugliare la regione orientale fino al confine con l'Egitto.

Rientrato nella capitale, il Colonnello ordina di disdire tutti gli appuntamenti e rimanda la visita in Egitto. Il rinvio è per il 5 di giugno, ma poi Il Cairo viene informato della cancellazione del viaggio. Salta anche l'appuntamento del 10 giugno a Ouagadougou, nel Burkina Faso, per l'apertura del summit dell'Organizzazione dell'Unità Africana. Commentando l'annullamento della visita, che era stata preceduta da una chiassosa campagna stampa, il presidente egiziano Mubarak aveva affermato che Gheddafi era semplicemente malato di tonsillite. A loro volta, i portavoce del Colonnello dissero che Gheddafi non voleva «disturbare» Mubarak, affaticato dopo la visita di re Hassan del Marocco. Per giustificare la mancata partecipazione al summit dell'Oua, Gheddafi dirà di non aver voluto mettere in imbarazzo i leader africani violando le sanzioni aeree imposte alla Libia dopo la strage di Lockerbie.

L'attentato non è stato ancora confermato da fonti neutrali. Una fonte autorevole al Cairo ha assicurato che si tratta di una montatura, dal momento che il leader di Tripoli è apparso l'altro ieri in ottima forma fisica e di buon umore durante un'intervista trasmessa in diretta dalla tv libica. Tra il Colonnello e l'Egitto esiste piena collaborazione nella lotta all'integralismo islamico, dal momento che la «Jamaa Islamiya» egiziana è riuscita a mettere radici in Libia grazie alla presenza di numerosi immigrati dal vicino Paese. E alcuni «mujaheddin» libici reduci dalla guerra in Afghanistan hanno preferito tornare in Libia, dove agiscono nella clandestinità. Per combattere gli integralisti, considerati nemici della Rivoluzione Verde, il Colonnello ha usato la stessa ferocia con cui ha perseguitato gli altri oppositori laici di ogni colore.

Ibrahim Refat

«ARAFAT SI DIMETTERA'»

Voci dal Cairo, smentita Olp

IL CAIRO. Yasser Arafat potrebbe lasciare per motivi di salute la presidenza dell'Autorità nazionale palestinese (Anp), probabilmente dopo aver firmato con Israele un accordo sul ritiro delle truppe dello Stato ebraico dalla Cisgiordania. L'indiscrezione, attribuita a fonti palestinesi, è stata pubblicata ieri da «Al-Gomhuriya», organo del governo egiziano, secondo cui, in attesa dell'elezione di un nuovo leader, la guida dell'Anp potrebbe essere assunta da Ahmed Qurai, presidente dell'assemblea legislativa, o da Salim Zaanoun, capo del Consiglio nazionale. Subito è arrivata però la smentita di Ahmed Tibi, consigliere personale di leader palestinese. Arafat, atteso oggi in Italia, ha anzi annullato la visita che avrebbe dovuto compiere ieri in Egitto, per «ragioni tecniche»: probabilmente una formula diplomatica per nascondere l'irritazione per la pubblicazione. Arafat ha infatti presieduto regolarmente ieri sera la riunione settimanale del governo palestinese.

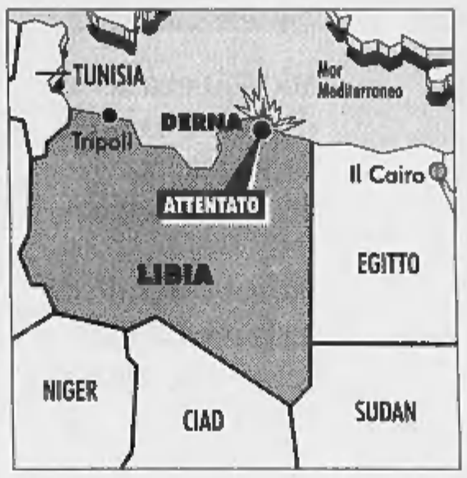

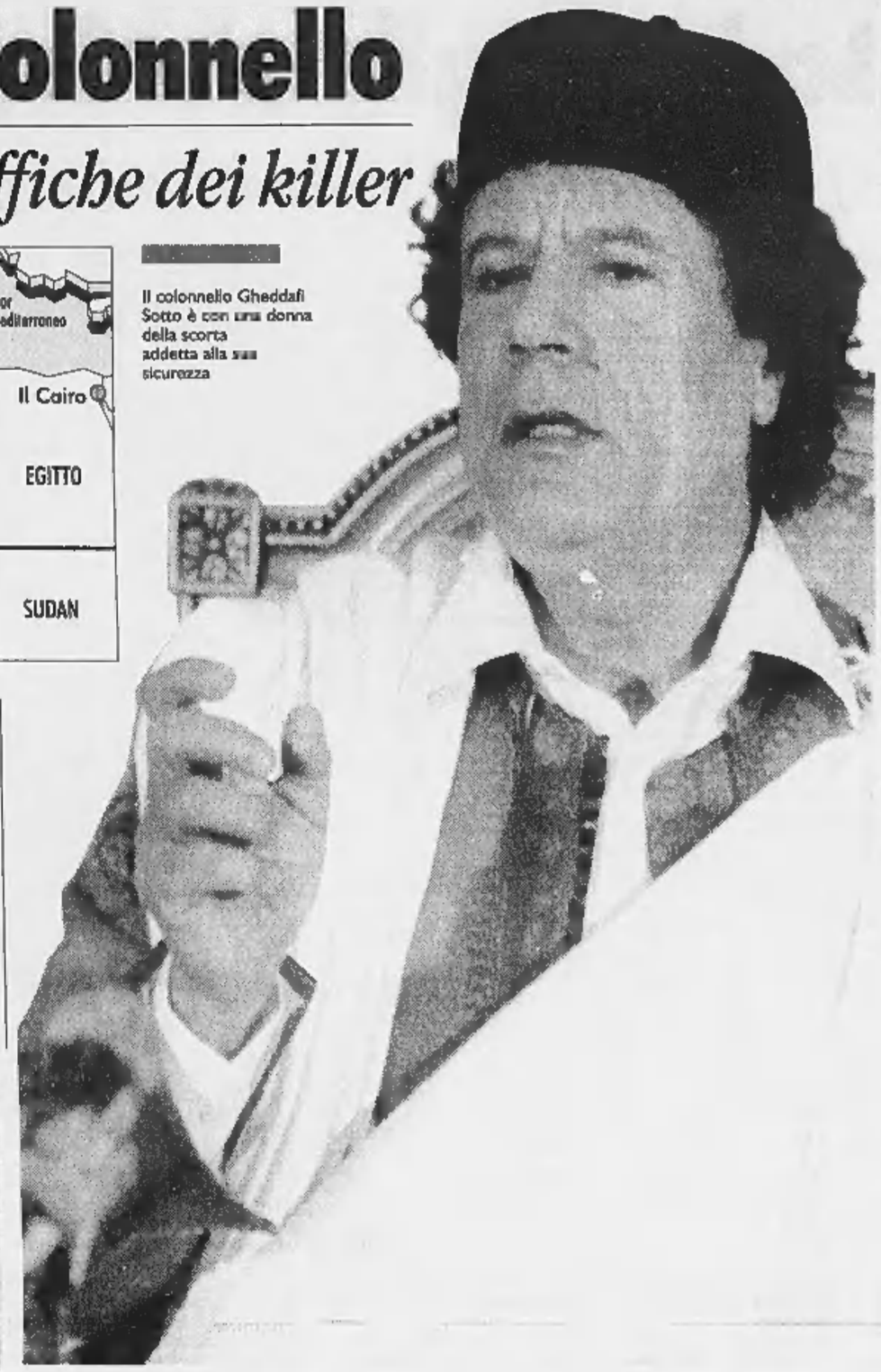

Il colonnello Gheddafi
Sotto è con una donna della scorta addetta alla sua sicurezza

Negli anni del boom petrolifero tutte le ragazze facevano il servizio militare, e molte restavano in divisa attratte dagli stipendi elevati

RETROSCENA

MUAMMAR IL LAICO

Amazzoni in tuta verde

Un'idea-choc nel mondo islamico

L'IDEA non è nuova e infatti ha una storia lunga quanto quella del potere. Il popolo ha dei dubbi sul fatto che si stia procedendo gaiamente verso l'avvenire? C'è il rischio che oppositori palesi, o peggio coloro che ritenete fidatissimi e che conoscono i vostri punti più vulnerabili, intralcino un poco la circolazione sul viale maestoso del progresso? Allora l'unica strategia sicura è quella di affidare l'ultima difesa a chi nella società è più emarginato e in permanente pericolo, categorie sociali, gruppi etnici e religiosi che dalla caduta del satrapo hanno da attendersi solo guai peggiori. Così gli imperatori romani avevano pretoriani prelevati tra i barbari feroci, gli ottomani avevano inventato i giannizzeri, i bizantini si affidavano ai vareghi, Federico Secondo si teneva ben stretti un manipolo di temutissimi saraceni.

Il Colonnello di Tripoli, che della sicurezza personale ha fatto una scienza visto il numero dei nemici, ha imparato la lezione. Nella società musulmana chi è più emarginato e ansioso di riscatto delle donne, vera classe di paria doppiamente condannati dalla fede e dalla tradizione? Ed ecco allora per sfuggire alla crotalesca fantasia degli 007 americani e alla più autarchica perversità di fondamentalisti locali una guardia personale composta da donne.

Le amazzoni del Colonnello hanno debuttato clamorosamente nell'81, quando Gheddafi cominciò a portarsele dietro come scorta anche nei viaggi all'estero, fedele alla sua passione scenografica per lo choc e la propaganda. Gheddafi era in missione in Siria e chiese di visitare Kuneitra, proprio in faccia alle trincee degli israeliani che presidiavano i territori conquistati nella Guerra dei Sei Giorni. Il leader siriano Assad, preoccupatissimo, non si voleva assumere responsabilità sulla sicurezza dell'ospite; ma Gheddafi ribattè che, con le sue guerriere, poteva andare anche in territorio nemico.

Non bluffava: basta leggere le dichiarazioni che alcune di loro hanno rilasciato a un giornalista di Jeune Afrique che scrisse un libro dopo aver visitato la loro caserma nel centro di Tripoli (volume che tuttora campeggia in vetrina nella hall degli alberghi libici insieme con Libro Verde e dossier sui crimini italo-americani). «Per me non ci sono che Allah e Gheddafi», dichiarava una di loro, confermando con risoluta icasticità la fama di ammaliatore che Gheddafi si porta dietro fino dal golpe contro il re.

In un mondo come quello musulmano, dove l'altra metà del cielo non ha dovuto aspettare l'ondata integralista per scoprirsi in credito sul piano dei diritti civili, donne in divisa mimetica (ma di taglio charmant) sono uno choc. Gheddafi, forse perché non ama avere concorrenti sul piano della fede visto che considera la sua dottrina definitiva e sufficiente, si è sempre presentato come puntigliosamente laico. Così tutte le ragazze tra i 14 e i 18 anni seguivano l'addestramento militare e potevano poi scegliere se restare in divisa o tornare a casa. Negli anni in cui la rendita petrolifera sembrava inesauribile, molte sceglievano la caserma, attratte dagli stipendi elevati e da molti privilegi, come sconti nei negozi e sui mezzi di trasporto. Avevano l'obbligo di non sposarsi prima dei 25 anni, una condizione che molte accettavano con gioia perché le teneva lontane dai vincoli della famiglia, vecchia e nuova.

Nel Libro Verde Gheddafi ha sentenziato: «La donna non è una mercanzia». Aisha glielo ha dimostrato.

Domenico Quirico

In Egitto sciopero (vietato) dei farmacisti contro la proibizione di venderla

Gli arabi alla guerra del Viagra

Caccia alla pillola della virilità, bandita ovunque

Molti Paesi arabi temono che l'autorizzazione del Viagra provochi un'emorragia di valuta pregiata

IL CAIRO
NOSTRO SERVIZIO

Se c'è una parte del pianeta più esposta ai contraccolpi del Viagra, il farmaco che sta rivoluzionando dappertutto il comportamento sessuale, è il mondo arabo dove tabù e tradizioni obsolete si intrecciano. La rivoluzione sessuale arabs però viene ostacolata dalla presenza di un potere paternalista che si arroga il diritto di intervenire anche nella sfera privata del cittadino. Risultato: la prescrizione del Viagra è vietata ovunque nei Paesi arabi, dal Marocco fino all'Oman passando per i territori dell'Autonomia palestinese. Con la conseguenza di incrementare il contrabbando e quindi far lievitare il suo prezzo.

Il potere politico finora è apparso sordo a tutti gli appelli a legalizzare la pillola contro l'impotenza. Anzi, alcuni governi si sono lanciati in una crociata anti-Viagra, ufficialmente a causa della mancata sperimentazione; altri ne hanno semplicemente vietato la prescrizione provocando una levata di scudi da parte di medici, farmacisti e pazienti. In Egitto, il Paese arabo più popoloso, (dove si sono registrati finora tre casi di ricovero in ospedale dopo l'uso del farmaco), lo scontro è stato durissimo. La vicenda addirittura è finita, giorni fa, nell'emiciclo del Parlamento e ha causato uno scontro fra i fautori della legalizzazione e quelli contrari.

Il ministro della Sanità, Ismail Sallam, difendendo a spada tratta il decreto anti-Viagra, ha affermato che il farmaco sarebbe stato destinato ai ceti benestanti, a tutti coloro in grado di pagare 50 mila lire per una pasticca. Per persuadere gli onorevoli, ha ammonito che in caso di bocciatura del disegno di legge l'Egitto sarebbe stato costretto a sobbarcarsi una spesa medica aggiuntiva in valuta pregiata pari a mille miliardi di lire. Insomma al fine di impedirne l'uso, si è fatto appello a ragioni di bilancia di pagamenti. Eppure le statistiche dicono che tre milioni di egiziani soffrono di impotenza.

Alla fine l'esecutivo è riuscito a spuntarla grazie ad una maggioranza schiacciante (430 seggi su 450). E' stata votata una legge ad hoc, camuffata come «lotta al contrabbando dei farmaci» e che inasprisce le pene per la vendita di medicinali non autorizzati con multe salate, reclusione fino ad un anno, e infine la chiusura dell'esercizio. I farmacisti hanno risposto con una serrata. E il loro sindacato ha convocato un'assemblea straordinaria per protestare contro la nuova legge che in pratica mette sul lastrico la categoria. Infatti sono numerosi i medici che prescrivono dei farmaci fabbricati all'estero di cui non esiste l'equivalente in Egitto, ma che vengono ugualmente distribuiti da ditte farmaceutiche locali.

L'assemblea ha decretato l'espulsione dall'ordine della loro collega, la dottoressa Gamila Moussa, sottosegretario alla Sanità e responsabile del Dipartimento farmaceutico, responsabile di non aver mosso un dito per difendere la categoria e ha chiesto al presidente Mubarak di intervenire per ridurre sensibilmente le pene previste dalla nuova legge. C'è chi giura che nel cuore del Cairo il Viagra si vende apertamente sui marciapiedi.

La «pillola blu» ha comunque un altro merito, quello di aver aperto una breccia nel velo dell'ipocrisia che circonda la vita sessuale nel mondo arabo. Talk show televisivi, articoli sui giornali, vignette mordaci si sprecano ovunque perfino nei tradizionalisti Paesi del Golfo, con imbarazzo di regnanti e teologi. In un talk show del Qatar, la scrittrice Khairiya El-Assal ha sbottato: «Basta con questa storia della virilità del maschio arabo. Non ne possiamo più di soddisfare le voglie dei nostri mariti. Anche noi dobbiamo imparare a provare piacere e a non essere usate e basta». Al Cairo il centralino del ministero della Sanità fu preso d'assalto da donne che protestavano per l'eccessiva virilità dei mariti sotto l'effetto del Viagra.

Vecchi e giovani, poveri e ricchi, tutti vogliono provare l'ebrezza della performances eccezionale offerta dal farmaco. Il problema è che la mancanza di educazione sessuale e la relativa repressione in materia - e cominciare dalla mutilazione dei genitali femminili - rende frigide molte donne. [i. r.]

Consiglio Regionale del Piemonte
Direzione Comunicazione Istituzionale dell'Assemblea Regionale

CONSIGLIO REGIONALE DEL PIEMONTE COMITATO DI SOLIDARIETA'

Il Comitato di Solidarietà della Regione Piemonte, che ha provveduto ad un primo intervento finanziario di un miliardo a favore della popolazione della Regione Campania colpita nel mese di maggio dall'alluvione, segnala ad Enti, Istituzioni e privati cittadini che prosegue l'iniziativa di solidarietà

Versamenti sul **C/C Postale n. 33175100**
intestato a:
Comitato Regionale Solidarietà

Per informazioni:
Consiglio Regionale del Piemonte
011/5757.1

LUNEDÌ tuttosoldi
MERCOLEDÌ tuttoscienze
GIOVEDÌ tuttolibri
I supplementi de
LA STAMPA
Una settimana ricca di tutto.

Si apre un terzo fronte a Sud, mentre l'aviazione eritrea riprende i raid: vittime e distruzioni

La battaglia per il porto

Si combatte a Assab, bombe su Adigrat

ADDIS ABEBA
DAL NOSTRO INVIATO

E ieri si è chiuso il cerchio. Perché, ormai, si combatte da Settentrione a Mezzogiorno, nel triangolo conteso a Nord-Ovest di Makallè e nella piana su una cornice di un paesaggio senza speranza, forse il più devastato del mondo: il deserto della Dankalia. E poi c'è stato un raid aereo che ha insanguinato Adigrat, causato morti e feriti e forse mandato in fumo le ultime speranze di far ritrovare la ragione. Il tempo scorre rapido e, d'improvviso, è forte l'impressione che non ce ne sia più, che questa guerra fra Eritrea ed Etiopia per un fazzoletto di pietre e sabbia finirà per dissanguare ancora una volta due Paesi bisognosi di tutto.

Dunque, si spara sulla strada che porta al mare, ad Assab, al desiderio inconfessato dell'Etiopia. Il fronte meridionale si è aperto quando una striscia pallida, laggiù all'Oriente, ha rischiarato il cielo e fatto capire che, ormai, era tempo di combattere e tempo di morire. E sono stati gli eritrei, accusano qui, ad attaccare. Come le altre volte avrebbero giocato d'anticipo e tirato due affondi attorno alla cittadina di Bure. E questo mentre molti pensavano che sarebbero stati i soldati etiopi a far valere il peso dei loro carri armati e che la minaccia di una corsa fino al mare avrebbe fatto riflettere. Perché l'Eritrea sembra avere il suo tallone d'Achille proprio in quella piana così remota da Asmara e così difficile da raggiungere. E' la terra degli Afar, quella, e già il loro nome fa capire come non siano gente disposta a sottostare agli ordini di una capitale, perché Afar significa «liberi» e loro ora intravedono la possibilità di cacciare l'ultimo padrone. Magari con l'appoggio etiope: in fondo, ci si può sempre mettere d'accordo.

Lo scontro comincia sempre nello stesso modo: un uragano di pallottole e razzi, appena la luce incerta consente di scorgere il profilo del nemico. Poi la prima ondata, con i soldati che stringono il Kalashnikov e sparano davanti a sé, quasi alla cieca, per farsi strada e per farsi coraggio.

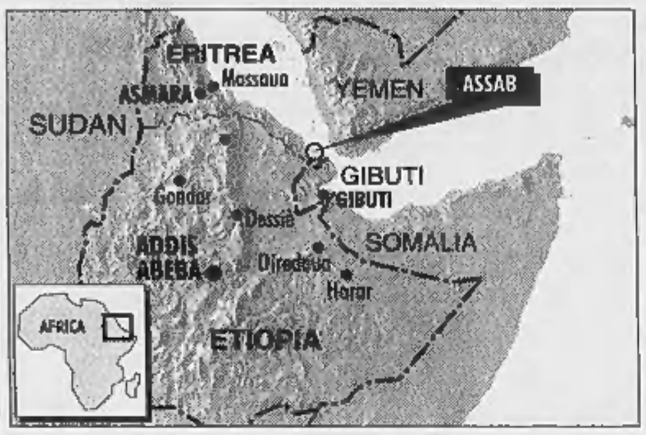

Addis Abeba accusa «Donne e bambini falciati dai razzi dei caccia nemici»

Domani prende il via la mediazione del sottosegretario Rino Serri

Gli abitanti fuggono mentre colonne di fumo nero si alzano su Adigrat, subito dopo l'attacco dei cacciabombardieri eritrei Qui accanto un reparto di soldati

Settanta chilometri, una striscia breve, poi il Mar Rosso, è quello l'obiettivo, il porto, perché attorno ci sono solo sabbia, sassi e sulle ormai insanguinati. Eppure, su un cucuzzolo su a Nord, il mattino del 30 novembre 1974 i paleontologi Donald C. Johnson, statunitense, e Yves Coppens, francese, del Musée de l'Homme, scoprirono uno scheletro quasi completo di Australopiteco, vecchio di almeno 3 milioni e mezzo di anni: Lucy, il nostro avo. Chissà se anche lei era in armi, quando fu colta dalla morte.

Il primo attacco a Bure è arrivato dal lato destro, la replica è stata una manovra di aggiramento, che ha tentato di colpire alle spalle. Di fronte gli etiopi dicono di aver avuto un'intera brigata. Nemico battuto, assicurano, attacchi respinti. Morti e feriti, e prigionieri, fra gli eritrei. Qui non si parla di perdite, soltanto di successi militari. Si dice che alcuni tra i soldati catturati abbiano 16-17 anni: ragazzi inquadrati per portare avanti un programma di sviluppo, qui ad Asmara, che come primo attrezzo avrebbero ricevuto il Kalashnikov. E di successo si parla pure per gli scontri a Erde Mattios, cominciati l'altro giorno. Insomma, le sole perdite, non soltanto ammesse ma sottolineate, l'Etiopia le avrebbe subite fra la popolazione civile. Morti, si ripete, soprattutto donne e bambini, falciati dai razzi o dalle bombe dei caccia eritrei, apparsi poco dopo mezzogiorno dal Nord. E' stato un attacco improvviso che lo sbarramento contraereo non ha filtrato: gli Aermacchi sono agili e anche se appesantiti dalle bombe è difficile contrastarli. Hanno puntato su Adigrat e sganciato, forse alla cieca, anche se sulle mappe dovevano pure avere obiettivi militari. Alcune case sono saltate in aria e la gente è morta, donne e bimbi, ripetono gli etiopi. L'attacco ha anche mandato in fumo un deposito di grano.

Dunque, un'impennata, e proprio il giorno dell'arrivo, qui ad Addis Abeba, di una delegazione nordamericana e di Paul Kagame, vicepresidente del Ruanda. E da Asmara rimbalza l'eco della presa di posizione di Isaias Afeworki, il Presidente che tutto decide. Il piano made in Ruanda & Usa non lo soddisfa, parla di uno strumento «ormai logoro». Prima ancora di essere adoperato. Forse per questo, l'altro giorno, ha spedito al Cairo una delegazione. Il presidente Mubarak potrebbe essere l'uomo giusto per evitare che la follia trionfi. Identica cosa devono pensarla anche gli etiopi, che pure hanno legami stretti con americani e ruandesi, tanto che oggi anche Seyun Mesfin, ministro degli Esteri, arriva ai piedi delle piramidi con un messaggio per Mubarak. Il lavoro degli egiziani in ogni modo, ha chiarito Amr Mussa, ministro degli Esteri, rientrato al Cairo dal vertice dell'Oua (Organizzazione dell'unità africana) non è in concorrenza con il piano studiato da Ruanda e Usa. E domani torna in campo l'Italia: Rino Serri, sottosegretario agli Esteri per i problemi africani, vola ad Asmara, poi tappa ad Addis Abeba, quindi, sembra, di nuovo ad Asmara. Ormai rimangono da giocare poche carte e prima di calarle occorre riflettere a lungo. Ma c'è sempre meno tempo o forse non ce n'è più. Lo sapremo presto.

Vincenzo Tessandori

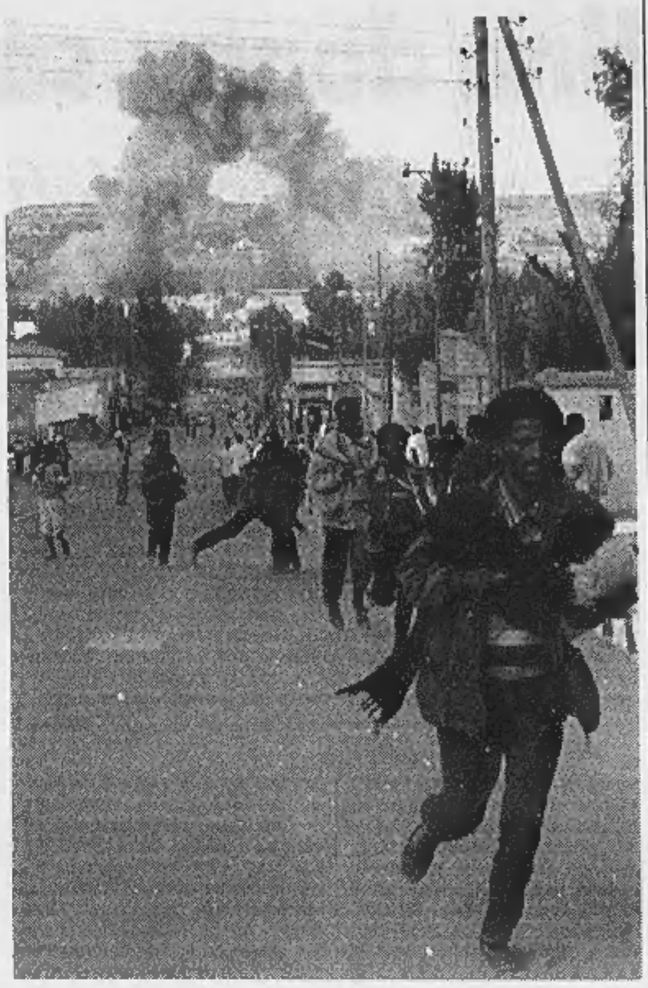

Golpe in Guinea

Cannonate sulla nave degli stranieri

BISSAU. I ribelli guidati dal generale golpista Ansomane Mane hanno aperto ieri il fuoco contro il mercantile portoghese «Ponta de Sagres», che tentava di avvicinarsi al molo di Bissau (capitale dell'omonima Guinea) per imbarcare un migliaio di stranieri in fuga dal Paese. Quando la nave si è avvicinata al molo, sono scoppiati incidenti tra gli stranieri e circa duemila locali, che volevano anch'essi imbarcarsi. L'artiglieria dei ribelli ha però messo fine alla rissa aprendo il fuoco contro la nave, che ha gettato l'ancora a tre miglia marine dal porto. Solo verso le otto di sera, favorita dal buio, la «Ponta da Sagres» è riuscita ad attraccare e ad imbarcare ventinaia di stranieri, i soli quattro italiani presenti nel Paese: Walter Balzani, Bruno Biondi, Maurizio Rozzi e Andrea Bovo sono sani e salvi e arriveranno oggi a Dakar.

Ieri sera la situazione restava estremamente incerta, mentre una nave militare francese ed una portoghese erano segnalate in viaggio per Bissau, dove dovrebbero arrivare oggi o domani. Gli stranieri dovrebbero essere evacuati verso Dakar, capitale del vicino Senegal, per essere trasportati a Lisbona da due Hercules portoghesi. Fino ad ora solo 53 tra russi ed ex sovietici sono riusciti a partire a bordo di un mercantile cinese.

In città «continuano seri combattimenti», ha detto Bryan Hunt, un diplomatico statunitense all'agenzia Ap, «i ribelli bombardano il centro e le truppe governative bombardano i ribelli». Domenica il generale Mane, ex capo di Stato maggiore dimessosi perché accusato di contrabbando d'armi a favore dei ribelli separatisti di Casamance, in Senegal, ha guidato duemila uomini «pesantemente armati» verso l'aeroporto, in un tentativo di golpe contro il presidente Joao Bernardo Vieira. Fermati, i ribelli si sono asserragliati in una caserma nel quartiere periferico di Bra, circondati dalle truppe governative. 600 militari inviati urgentemente dal Senegal, e 50 dalla vicina Guinea Conakri, presidiano invece il porto nella speranza di far imbarcare quanto prima almeno gli stranieri. (a. st.)

JWT Roma

Natale con i tuoi, week-end pure.

Dal 30 maggio al 30 giugno bastano tre familiari e un week-end per volare in tutta Italia e spendere meno.

Famiglie di tutta Italia, unitevi. Con le nuove tariffe Alitalia per il week-end questo è davvero il momento buono. Perché basta essere almeno tre,* di cui un nonno o un genitore, per volare in Italia con voli diretti andata e ritorno e risparmiare un mondo. Potete partire il sabato o la domenica, senza limiti di orario, e rientrare nello stesso week-end o anche il martedì successivo: Alitalia fa di tutto per farvi volare. Voi dovete solo correre nelle Agenzie di Viaggi o negli Uffici Alitalia.

Tariffa week-end famiglia, a persona.

ESEMPI:

Torino - Roma a/r 179.000 lire.
Torino - Cagliari a/r 219.000 lire.
Torino - Bari a/r 239.000 lire.

www.alitalia.it

Alitalia

Numero Verde 167-050350

Le tariffe, soggette a specifiche restrizioni e a disponibilità di posti, non comprendono le tasse d'imbarco. I bambini sotto i due anni, che pagano solo il 10% della tariffa intera, sono considerati componenti del gruppo. Alcuni voli possono essere operati da compagnie Partner. Non è consentita la lista d'attesa. L'acquisto in aeroporto, come in tutti i punti vendita, può essere effettuato solo in caso di prenotazione confermata. L'offerta non è cumulabile ad altri sconti. I biglietti devono essere acquistati entro 24 ore dalla prenotazione confermata e non sono rimborsabili. L'importo versato può essere utilizzato per acquistare biglietti a tariffa piena normale per la stessa tratta. Le tariffe sono soggette agli orari in vigore e ad eventuali variazioni operative. Per informazioni complete sulle offerte e sull'applicabilità delle tariffe consultate le Agenzie di Viaggi e gli Uffici Alitalia, il numero verde, attivo 24 ore su 24. Inoltre consultate le pagine 683 del Televideo RAI e TMC e www.alitalia.it

I ministri della Difesa decidono manovre aeree in Albania e Macedonia: «Ripensaci, Slobodan»

Grandi Minacce della Nato su Milosevic

Kosovo, «pronte 8 ritorsioni»

BRUXELLES
DAL NOSTRO CORRISPONDENTE

Prudenza, prudenza e ancora prudenza. I ministri della Difesa dei sedici Paesi aderenti alla Nato scaldano i motori per un intervento militare contro il presidente serbo Slobodan Milosevic, lo avvertono che questa è l'ultima opportunità di soluzione pacifica che l'Occidente è disposto a concedere per risolvere la crisi del Kosovo, ma sperano che l'ipotesi di intervento delle forze dell'Alleanza rimanga tale e serva soltanto a «dare denti», come dice il ministro italiano Nino Andreatta, alle iniziative diplomatiche che si stanno intessendo a ritmo frenetico. Oggi sarà il turno del Gruppo di contatto formato da Usa, Russia, Gran Bretagna, Italia, Francia e Germania, mentre lunedì e martedì Milosevic sarà a Mosca per incontrare Boris Eltsin.

Ieri così i ministri della Difesa, ripetendo che la Nato «continua a sostenere una soluzione politica», hanno deciso di lanciare un avvertimento effettuando «il più presto possibile» esercitazioni aeree nei cieli dell'Albania e della Macedonia «per dimostrare la capacità della Nato di dispiegarsi rapidamente nella regione»; e hanno dato mandato alle autorità militari della Nato di studiare una vasta gamma di opzioni con la missione, basata su rilevanti basi giuridiche, di fermare o interrompere una campagna sistematica di repressione violenta e di espulsioni in Kosovo» sulle quali dovranno poi pronunciarsi nuovamente i ministri. «Proviamo disgusto ed emozione per le rappresaglie di Milosevic - dice il segretario alla Difesa britannico George Robertson - e il nostro messaggio è chiaro: "Pensaci ancora"».

Il riferimento alle «basi giuridiche» significa però che prima di potersi muovere le truppe della Nato vorranno la benedizione delle Nazioni Unite e in particolare una Risoluzione del Consiglio di Sicurezza, dove la Russia potrebbe esercitare il suo diritto di veto. «Il solo obiettivo che abbiamo adesso è la risoluzione del Consiglio», conferma il Segretario generale della Nato Xavier Solana. Ma il segretario statunitense alla Difesa William Cohen è pronto a rilanciare se da Mosca arrivassero troppi ostacoli: il mandato del Consiglio di Sicurezza è «desiderabile, ma non imperativo», dice. Se non si riuscisse a ottenerlo l'Alleanza potrebbe muoversi trovando un fondamento giuridico nella Carta delle Nazioni Unite, che prevede la difesa collettiva in caso di conflitti regionali.

Ma quali sono in concreto le misure che la Nato potrebbe prendere? In primo luogo le esercitazioni che si svolgeranno saranno la simulazione di attacchi e bombardamenti. Le opzioni allo studio delle autorità militari sono invece otto, ha spiegato il ministro tedesco Volker Rühe: si va da quelle meno incisive come la sospensione dei voli internazionali da e verso la Federazione jugoslava, alla misura estrema degli attacchi aerei contro installazioni militari jugoslave (ma naturalmente nessuno pensa a toccare il Montenegro). In mezzo restano altre possibilità: creazione nel Kosovo di una zona d'interdizione di tutte le armi pesanti e di un'aera interdetta al volo, sorveglianza aerea della regione, operazioni di guerra elettronica contro le telecomunicazioni dell'esercito serbo, distruzione della difesa antiaerea jugoslava, lanci di paracadutisti e materiale nel Kosovo, dispiegamento di truppe terrestri.

E' da vedere su questo assortimento, per ora virtuale, di misure deterrenti convincerà la Serbia a cambiare atteggiamento su quello che continua a considerare un problema interno, e soprattutto se riuscirà a smuovere la Russia dalla sua posizione compiacente verso Milosevic. Ieri Solana ha annunciato che le forze russe potrebbero partecipare ad alcune delle esercitazioni programmate dalla Nato in Albania e Macedonia, ma ciò nonostante il voto di Mosca al Consiglio di Sicurezza resta un'incognita. Andreatta è convinto però che alla fine anche la Russia darà il suo assenso: «Non mi immagino - dice - che possa arrivare un veto da chi, come Mosca, si sta impegnando a una soluzione diplomatica. Sennò si assumerà la responsabilità di un altra Bosnia, con i suoi carri di morti anche nel Kosovo». E su Mosca peserà naturalmente anche l'atteggiamento dell'Occidente, alla Nato come nel Gruppo di contatto: «Abbiamo i mezzi e i canali per accumulare elementi che poi determineranno il comportamento russo anche alle Nazioni Unite».

Francesco Manacorda

Il ministro della Difesa Andreatta (a destra) con il collega americano William Cohen

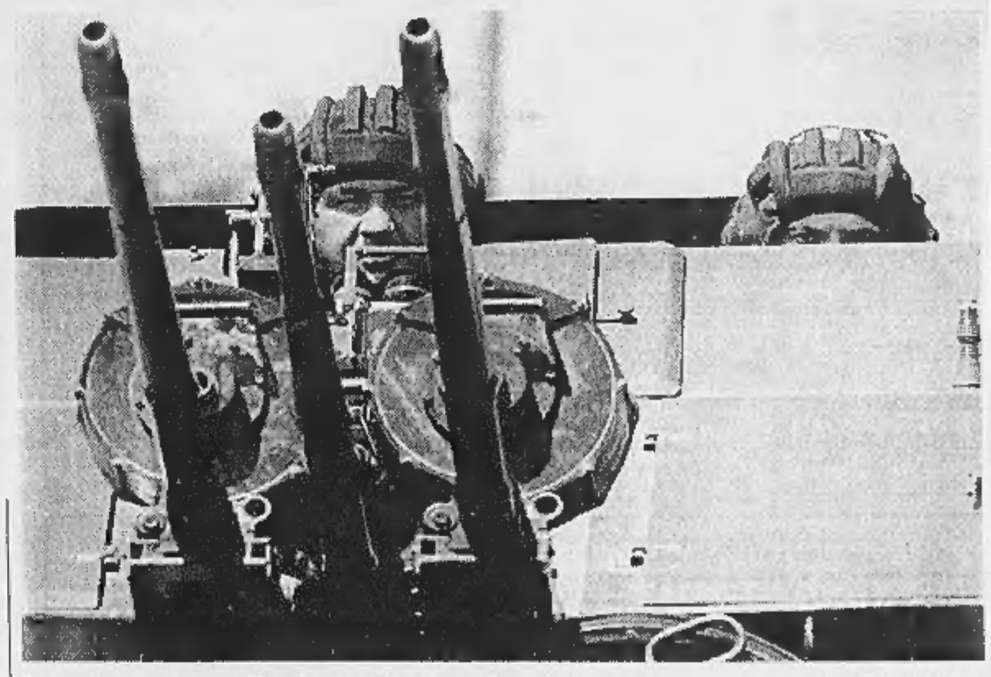

Poliziotti serbi su un mezzo blindato a Gornje Streoce, un villaggio teatro di uno scontro armato con i guerriglieri dell'Uck

ARMI ATOMICHE

Ma gli scienziati portano avanti «l'orologio dell'apocalisse»

La mano tesa di Islamabad «Moratoria sui test nucleari»

ISLAMABAD. Il governo pachistano ha annunciato ieri una «moratoria unilaterale» sui test nucleari dicendosi pronto a formalizzare la decisione. In un comunicato del ministero degli Esteri si legge che Islamabad è pronta ad «un accordo di moratoria sui test con l'India, come importante misura per la costruzione di un clima di fiducia a livello regionale. Il governo del Pakistan - prosegue la nota - esprime la speranza che l'India faccia altrettanto e contribuisca con ulteriori passi concreti (...) al superamento della crisi di sicurezza a livello regionale, ed a promuovere una pace duratura nell'Asia meridionale». La decisione del Pakistan, che giunge alla vigilia della riunione straordinaria del G8, prevista per domani a Londra, è stata accolta con soddisfazione dal Segretario generale delle Nazioni Unite Kofi Annan, che l'ha definita «un passo importante».

Sempre ieri, però, un gruppo di scienziati atomici di Chicago ha modificato l'ora indicata dall'orologio «del giorno del giudizio». L'orologio simbolico, ideato e gestito dagli scienziati riuniti nel «Bulletin of the Atomic Scientists», indica il tempo che separa l'umanità dall'olocausto nucleare. In una conferenza stampa tenuta ieri Leonadr Rieser, presidente del Bollettino, ha detto che le lancette verranno spostate di cinque minuti verso la mezzanotte, ora della fine del mondo, «in risposta ai test nucleari di India e Pakistan, ed al fallimento delle potenze nucleari nel ridurre significativamente i loro enormi arsenali». L'orologio segna ora mezzanotte meno nove minuti. **[e. st.]**

GIAKARTA

L'Herald Tribune: violentate un centinaio di donne cinesi

Stupri etnici in Indonesia durante i giorni della rivolta

GIAKARTA. Stupri etnici, in Indonesia, durante i disordini che hanno sconvolto Giakarta il mese scorso prima delle dimissioni del presidente Suharto. Oltre cento donne di origine cinese in età compresa tra i 10 e i 55 anni anni sono state violentate e in alcuni casi uccise, a quanto ha riferito il quotidiano «International Herald Tribune».

Citando alcune organizzazioni per la tutela dei diritti umani e una serie di associazioni femminili, il giornale afferma che le violenze contro le donne sembrano essere state perpetrate da gruppi non meglio identificati che durante gli stupri infierivano sulle vittime accusandole di essere cinesi e non musulmane.

Secondo le testimonianze raccolte dall'«Herald Tribune», in molti casi le donne sono state ripetutamente stuprate e poi gettate all'interno di edifici in fiamme. Rita Kolibonso, direttrice dell'associazione femminile Mitra Perempuan, ha dichiarato al giornale che dopo le violenze subite alcune donne si sono tolte la vita.

La comunità cinese rappresenta solo il 3 per cento dei 200 milioni di indonesiani, ma è malvista perché controlla gran parte dell'economia nazionale. A Giakarta e in altri importanti centri urbani i cinesi costituiscono fino al 20 per cento della popolazione.

Secondo Albert Hasibuan, membro della Commissione Nazionale per la Tutela dei Diritti Umani, alcuni dei rivoltosi che si sono scatenati a Giakarta tra il 13 e il 15 maggio mettendo la capitale a ferro e fuoco hanno dichiarato di essere stati reclutati e pagati da persone non identificate. [Ansa]

OPERAZIONE NUOVO DI NUOVO

COME SFRUTTARE L'USATO DA ROTTAMARE PER COMPRARE UNO SCOOTER NUOVO

- Fino a L. 1.100.000 di incentivo rottamazione* per l'acquisto di un nuovo scooter Piaggio o Gilera.
- Esempio: Zip base 50cc ti costa solo L. 2.330.000 (invece di L. 2.990.000), anche in 12 mesi a tasso zero**.
- Per altri modelli: finanziamento fino a L. 4.500.000.

~~L. 2.990.000~~
L. 2.330.000

Offerta prorogata giugno '98

COME COMPRARE UNO SCOOTER 50cc OGGI E PERMUTARLO IN TARGATO DOMANI

- Fino a L. 4.500.000 in 20 mesi a tasso zero* per l'acquisto del tuo primo scooter Piaggio o Gilera 50cc.
- Dopo 15 mesi, lo permuti** dal tuo Concessionario e con il ricavato della vendita ti compri un altro Piaggio o Gilera, anche targato.
- Piaggio ti rifinanzia tutta la differenza (comprese le 5 rate residue del primo finanziamento) in 12 mesi senza interessi.

1° SCOOTER
fino a L. 4.500.000 in 20 mesi a tasso zero

2° SCOOTER ANCHE TARGATO
permuta garantita e il resto in 12 mesi a tasso zero

PIAGGIO FA LA DIFFERENZA

PIAGGIO

*Per la rottamazione di ciclomotori e motoveicoli immatricolati o fabbricati prima del 1°/01/89 (Art. 22 Legge 266 del 7/08/97 - Numero Verde 167-645407). **Esempio ai fini del T.A.E.G., Art. 20 Legge 142/92. Modello Zip base. Prezzo chiavi in mano al netto degli incentivi dello Stato e di Piaggio: L. 2.330.000. Anticipo: L. 30.000. Importo finanziato: L. 2.300.000. Durata del finanziamento: 12 mesi. Importo rata mensile: L. 191.700. T.A.N.: 0,00% - T.A.E.G.: 13,44%. Spese istruttoria pratica a carico del Cliente: L. 150.000. Offerta valida fino al 30/06/98 presso tutti i Punti Vendita Piaggio e Gilera che aderiscono all'iniziativa e non cumulabile con altre iniziative in corso. Salvo approvazione della Società finanziaria. Per ulteriori informazioni sui tassi e sulle condizioni praticate consultare i prontuari analitici. Gli indirizzi della Rete di Vendita Piaggio e Gilera sono sulle Pagine Gialle. www.piaggio.com - www.gilera.com

*Esempio ai fini del T.A.E.G., Art. 20 Legge 142/92. Importo finanziato: L. 4.500.000. Durata del finanziamento: 20 mesi. Importo rata mensile: L. 225.000. T.A.N.: 0,00% - T.A.E.G.: 3,88%. Spese istruttoria pratica a carico del Cliente: L. 150.000. Offerta valida fino al 30/06/98 presso tutti i Punti Vendita Piaggio e Gilera che aderiscono all'iniziativa e non cumulabile con altre iniziative in corso. Salvo approvazione della Società finanziaria. Per ulteriori informazioni sui tassi e sulle condizioni praticate consultare i prontuari analitici. **Stima di valutazione: Eurotax Due Ruote I '00 (aprile/settembre '99). Quotazione Bu riservata a chi acquista. Gli indirizzi della Rete di Vendita Piaggio e Gilera sono sulle Pagine Gialle. www.piaggio.com - www.gilera.com

Gruppo industriale operante in campo elettronico, per una sua joint venture in **CINA** (Shanghai), ci ha incaricati di ricercare il

RESPONSABILE COMMERCIALE

Il Candidato ideale, di età intorno ai 30-35 anni, deve possedere una **SOLIDA CONOSCENZA DELLA LINGUA CINESE**, una preparazione a livello di diploma/laurea, precedenti esperienze maturate con funzioni di vendita presso Aziende industriali/commerciali ed una forte e marcata attitudine al coordinamento ed alla gestione di collaboratori. Autonomia operativa, abitudine a ragionare per obiettivi ed a lavorare in gruppo completano i requisiti necessari. Le condizioni economico/normative saranno valutate con ampia disponibilità. La ricerca sarà curata direttamente dalla PRAXI e nessun nominativo sarà trasmesso al Cliente senza l'autorizzazione del diretto interessato. Si prega di inviare un dettagliato curriculum, **siglato su busta e su lettera con il Rif. SP/S 10965**, autorizzando l'utilizzo dei dati ai sensi della legge 675/96, alla:

PRAXI

PRAXI S.p.A. - ORGANIZZAZIONE e CONSULENZA
10125 TORINO - CORSO VITTORIO EMANUELE II, n. 3 - TEL. (011) 6560
Ancona Bari Bologna Cagliari Firenze Genova Milano Napoli Padova Roma Torino
PRAXI ORGANIZZAZIONE - PRAXI INFORMATICA - PRAXI VALUTAZIONI
PRAXI RISORSE UMANE - PRAXI ENTI PUBBLICI - PRAXI AFFARI & FINANZA

OMICRON Computers srl
Società di Consulenza
in informatica
Ricerca per la sede di Torino
SPECIALISTICI INFORMATICI
Con esperienza in uno o più dei seguenti ambienti:
1) COBOL CICS DB2/ADABAS
2) ORACLE DEVELOPPER 2000 UNIX
3) EXCEL (macro) ACCESS
4) ASSEMBLER 80xx e C in ambiente scientifico
5) Sistemisti (WINDOWS NT, UNIX, Reti) junior e senior
Inviare curriculum in
Via Papacino, 8 - 10121 Torino
Fax 011/5153799
E-MAIL: omicron@inrete.it

Il nostro Cliente è una Società torinese operante nel settore degli **ARTICOLI TECNICI destinati al primo equipaggiamento nel campo dell'autoveicolo e dell'elettrodomestico**, appartenente ad un gruppo industriale italiano di assoluto livello. Nell'ambito di un piano di potenziamento delle strutture ci ha incaricati di ricercare

FUNZIONARIO TECNICO COMMERCIALE MERCATI ESTERI

al quale affidare la gestione di parte della clientela acquisita e lo sviluppo di quella potenziale interfacciando tutti i settori delle aziende clienti (acquisti - logistica - progettazione). Il mercato è rappresentato dai produttori di elettrodomestici ed autovetture e dai rispettivi indotti presenti in Italia e negli altri paesi europei, utilizzatori di articoli tecnici realizzati su disegno o ideati "ad hoc". **Il candidato ideale ha una buona padronanza della lingua francese, una buona conoscenza di quella inglese** (gradito il tedesco), ha una cultura tecnica di base ed il gusto per l'innovazione tecnologica, abbinate ad una pluriennale esperienza in ruoli analoghi ed all'abitudine di operare in autonomia e per obiettivi. La ricerca sarà curata direttamente dalla PRAXI e nessun nominativo sarà trasmesso al Cliente senza il consenso del diretto interessato. Si prega di inviare un dettagliato curriculum, **siglato su busta e su lettera con il RIF. SP 10964**, autorizzando l'utilizzo dei dati ai sensi della legge 675/96, alla:

PRAXI

PRAXI S.p.A. - ORGANIZZAZIONE e CONSULENZA
10125 TORINO - CORSO VITTORIO EMANUELE II, n. 3 - TEL. (011) 6560
Ancona Bari Bologna Cagliari Firenze Genova Milano Napoli Padova Roma Torino
PRAXI ORGANIZZAZIONE - PRAXI INFORMATICA - PRAXI VALUTAZIONI
PRAXI RISORSE UMANE - PRAXI ENTI PUBBLICI - PRAXI AFFARI & FINANZA

Società di Servizi, ricerca:
CAPO PROGETTO (Rif. 1)
Conoscenza delle problematiche Gestionali per l'avviamento presso Clienti di prodotti gestionali su AS/400 e/o PC.
ANALISTI E PROGRAMMATORI (Rif. 2)
Esperienza di analisi e/o sviluppo Software applicativi su AS 400 e/o PC. Gradita esperienza Reti.
Offre retribuzione interessante e ambiente stimolante.
Inviare dettagliato c.v. comprensivo di referenze, indicando recapito telefonico e riferimento **1519**, alla:
MCM - ORGA SELEZIONE Srl
10138 Torino
Corso Peschiera, 164

FINANZA & FUTURO

Gruppo Deutsche Bank

Finanza & Futuro società appartenente al Gruppo Deutsche Bank uno dei maggiori gruppi bancari al mondo, con una presenza decennale sul mercato italiano

SELEZIONA IN TUTTA ITALIA

DIPLOMATI (rif. G 660 S.) età 22-28 anni

LAUREATI (rif. G 661 S.) età 24-30anni

da inserire nella propria struttura commerciale come

PROMOTORI FINANZIARI

RICHIEDIAMO:
- orientamento a lavorare per obiettivi
- disponibilita' al lavoro di squadra
- concreto interesse per il settore finanziario
- dinamismo e determinazione nello svolgimento dell'attivita'
- capacita' nella gestione del proprio tempo

OFFRIAMO:
- una gamma di prodotti tra le più ampie del mercato (32 fondi comuni, 7 gestioni patrimoniali, molteplici soluzioni previdenziali ed assicurative)
- supporti informatici e di comunicazione innovativi
- incisivi strumenti di marketing per un'efficace gestione del cliente
- master formativo per l'iscrizione all'Albo
- ottimi guadagni e prospettive di carriera
- ***Contributo economico straordinario per sei mesi***

F&F **Master di Vendita**

Gli interessati sono pregati di inviare il loro curriculum vitae dettagliato, indicando un recapito telefonico e citando chiaramente la sigla di riferimento di appartenenza a

MCM ORGA SELEZIONE S.r.l.
20122 Milano - Corso Monforte, 13
FAX 02/76020558

Affermata Azienda industriale ubicata nell'area torinese, zona Nord, operante nel campo della componentistica per autoveicoli, ci ha incaricati di ricercare:

RESPONSABILE REPARTO STAMPAGGIO PLASTICA AD INIEZIONE

in grado di gestire un reparto di fabbricazione, pianificando e programmando le attività degli operatori (3 turni), di assicurare il rispetto degli standard qualitativi previsti, sensibile alle problematiche relative alla manutenzione di stampi e macchine. Spiccate doti organizzative e di conduzione del personale, l'abitudine al lavoro di gruppo ed una naturale propensione ai rapporti interpersonali completano i requisiti. Verrà valutata con interesse la conoscenza della lingua inglese. La ricerca sarà curata direttamente dalla PRAXI e nessun nominativo sarà trasmesso al Cliente senza il consenso del diretto interessato. Si prega di inviare un dettagliato curriculum, **siglato su busta e su lettera con il Rif. SP 10963**, autorizzando l'utilizzo dei dati ai sensi della legge 675/96, alla:

PRAXI

PRAXI S.p.A. - ORGANIZZAZIONE e CONSULENZA
10125 TORINO - CORSO VITTORIO EMANUELE II, n. 3 - TEL. (011) 6560
Ancona Bari Bologna Cagliari Firenze Genova Milano Napoli Padova Roma Torino
PRAXI ORGANIZZAZIONE - PRAXI INFORMATICA - PRAXI VALUTAZIONI
PRAXI RISORSE UMANE - PRAXI ENTI PUBBLICI - PRAXI AFFARI & FINANZA

Azienda leader nella distribuzione di materiale elettrico ed illuminotecnico
CERCA
COLLABORATORI
interni ed esterni
per Piemonte - Liguria
Valle d'Aosta sia dipendenti che agenti. Scrivere a:
Publikompass 315
10100 Torino.

Impress Metal Packaging Cuneo S.p.A.

Gruppo Industriale Multinazionale operante nel settore del packaging metallico, nell'ambito di un potenziamento della propria struttura commerciale, ricerca:

RESPONSABILE AMMINISTRAZIONE VENDITE

Il candidato, alle dirette dipendenze del Direttore Commerciale, diplomato o laureato, intrattiene direttamente i rapporti con i clienti, provvede alla gestione del processo di immissione ed evasione ordini assicurando il costante collegamento con la funzione programmazione della produzione. Completano il profilo del candidato ideale un'esperienza almeno triennale in analoga posizione, la piena capacità di utilizzo dei principali sistemi informatici ed una buona conoscenza della lingua inglese e francese.
Inquadramento e retribuzione, di sicuro interesse, saranno correlate alle effettive capacità ed esperienze possedute. La sede di lavoro: **Incisa Scapaccino (AT)**. Invitiamo gli interessati ad inviare il proprio curriculum, con esplicita autorizzazione al trattamento dei dati personali ai sensi della legge 675/96 sulla Privacy, **citando su busta e lettera il Rif. Sp 10966**, alla:

PRAXI

PRAXI S.p.A. - ORGANIZZAZIONE e CONSULENZA
10125 TORINO - CORSO VITTORIO EMANUELE II, n. 3 - TEL. (011) 6560
Ancona Bari Bologna Cagliari Firenze Genova Milano Napoli Padova Roma Torino
PRAXI ORGANIZZAZIONE - PRAXI INFORMATICA - PRAXI VALUTAZIONI
PRAXI RISORSE UMANE - PRAXI ENTI PUBBLICI - PRAXI AFFARI & FINANZA

Siamo uno dei maggiori costruttori mondiali di sistemi di trasporto e stoccaggio, con migliaia di collaboratori che partecipano attivamente al raggiungimento degli obiettivi aziendali. Per il potenziamento della rete di vendita nelle province di **Alessandria, Vercelli, Cuneo, Torino** cerchiamo

VENDITORI rif. TO06/98

I candidati ideali, di età non superiore a 35 anni e buon livello culturale, hanno preferibilmente maturato una precedente esperienza di vendita di beni industriali e/o servizi.
Si offre l'inquadramento CCNL Commercio, auto aziendale, un interessante pacchetto retributivo (fisso, incentivi e premi), training iniziale e costante aggiornamento.
La ricerca è urgente. Inviare proprio curriculum vitae via fax o per espresso, specificando la zona di interesse, autorizzando il trattamento dei dati personali (Legge 675/96) a:

JUNGHEINRICH Italiana S.r.l. - Risorse Umane
Via L. da Vinci, 143 - 20090 TREZZANO S/N (MI)
fax 02/48.40.13.12

JUNGHEINRICH

Azienda commerciale di rilevanza nazionale facente parte di gruppo internazionale operante nel settore della strumentazione industriale, leader nel settore, ricerca

FIELD ENGINEER

Le caratteristiche fondamentali necessarie per ricoprire in modo adeguato tale figura sono:
- età compresa tra i 25 e 30 anni;
- diploma di PERITO ELETTROTECNICO o pari conoscenze acquisite per esperienza professionale;
- conoscenza di base di elettronica e di impiantistica industriale;
- dinamismo e naturale predisposizione alla gestione dei rapporti interpersonali;
- interesse per l'informatica industriale;
- discreta conoscenza della lingua inglese.

Le condizioni economiche e l'inquadramento appartengono alla fascia medio-alta del mercato.
La sede di lavoro è TORINO e l'area di responsabilità è quella nazionale.
L'Azienda curerà direttamente la selezione e le comunicazioni con i candidati.
Inviare dettagliato curriculum indicando un recapito telefonico e citando chiaramente anche sulla busta il riferimento **1517** alla:

MCM - ORGA SELEZIONE S.r.l. **Corso Peschiera, 164**
10138 TORINO
MILANO TORINO PADOVA BOLOGNA ROMA

Mek-In

Azienda leader nel fissaggio, nella ferramenta, nell'utensileria, nelle autoattrezzature presso imprese artigiane ed industriali cerca
AGENTI
max 35 anni anche prima esperienza di vendita per zone libere di:
TO - SO - AT - VC - CN - AO
Ai più qualificati si offrono condizioni particolari. Inviare curriculum vitae al fax 045/6766927 o telefonare per appuntamento alla **MEK-IN Srl** 045/6766929-928 e chiedere del Sig. BRUGNOLI o del Sig. ZOPPI.

Primaria Concessionaria Auto, *RICERCA* per ampliamento proprio organico,
VENDITORI
con inquadramento ENASARCO.
Telefonare ufficio al n.ro **011/7718088**

Azienda a carattere nazionale leader nel settore, produttrice di **BENI DI CONSUMO**, destinati ad aziende industriali, distributrice in esclusiva per l'Italia di primarie case mondiali, nel piano di sviluppo della propria rete di vendita italiana, ricerca:

AGENTI MONOMANDATO

per le province di: AO-TO-VC-AL-NO-BI-AT-GE-SV-IM-SP-PR-MS

I candidati dovranno avere un'età compresa tra i 25 e i 35 anni, istruzione di scuola media superiore o esperienza di vendita almeno biennale.
Il trattamento economico sarà tra i più remunerativi della categoria e in particolare si prevede:
- Inquadramento ENASARCO
- Training tecnico all'inizio dell'attività
- Premi su vari target di vendita
- Anticipi provvigionali
- Rimborso spese
- Dotazione di auto aziendale full-time
- Listino prezzi tra i più competitivi del settore
- Trattamento provvigionale di alto livello

Si invitano gli interessati ad inviare un dettagliato curriculum vitae, allegando l'autorizzazione al trattamento dei propri dati personali ai sensi della Legge 675/96 e citando chiaramente anche sulla busta il **Rif. 2274**, a:

fact - C.so di Porta Nuova 18 - 20121 MILANO

Sweden & Martina

LEADER nel settore dentale
in continua espansione ricerca
- **GIOVANI VENDITORI**
- **ODONTOTECNICI ed ASSISTENTI alla POLTRONA DENTALE**

che intendano dedicarsi alla vendita per: TORINO NORD/OVEST) CN e prov.
A cui affidare la gestione e lo sviluppo dei clienti esistenti e potenziali.
Si offre: provvigioni ai più alti livelli nel settore, incentivi, possibilità di fisso iniziale e di crescita professionale, formazione ed assistenza teorica e pratica, inquadramento ENASARCO. **Telefonare 049/52.90.300.**

Se è vero,

puoi diventare un Microsoft Certified Professional.

Oggi, la tua competenza merita una carta d'identità. Microsoft Certified Professional è una qualifica d'eccellenza, che si ottiene superando esami severi tenuti in tutto il mondo da una società esterna che ne garantisce la qualità e la correttezza. In tutte le aziende che utilizzano gli strumenti informatici, i tecnici qualificati Microsoft Certified Professional sono il punto di riferimento non solo per i prodotti Microsoft, ma per la tecnologia software d'avanguardia. Lo sforzo di preparare e superare gli esami sarà ampiamente ripagato dall'enorme richiesta di tecnici specializzati da parte delle aziende. Diventa anche tu Microsoft Certified Professional, e cogli questa grande opportunità di sviluppo professionale, come già hanno fatto nel 1997 centinaia di esperti software italiani. Per qualsiasi informazione su corsi ed esami, basta telefonare al numero 02/70.398.398 oppure collegarsi a www.microsoft.com/italy/.

Microsoft Certified Professional

Microsoft
Dove vuoi andare oggi?"
www.microsoft.com/italy/

"Dove vuoi andare oggi?" e Microsoft sono marchi registrati della Microsoft Corporation.

---

elbi

ELBI INTERNATIONAL S.p.A., azienda leader nella componentistica elettromeccanica per elettrodomestici, nell'ambito del piano di potenziamento dei reparti di stampaggio, ricerca:

AGGIUSTATORI STAMPI PLASTICA *Pos. 01/98*
OPERATORI STAMPAGGIO PLASTICA *Pos. 02/98*

Si desidera entrare in contatto con persone di circa 25-35 anni che abbiano maturato specifica esperienza tecnologica nel settore.
L'azienda offre la possibilità di operare in un ambiente lavorativo caratterizzato dalle più avanzate tecnologie e da innovativi modelli organizzativi. Inquadramento e retribuzione saranno rapportati alla capacità ed esperienze acquisite. La sede di lavoro è **Collegno (TO)**.
Le risposte dovranno essere inviate, con cortese sollecitudine, **citando chiaramente anche sulla busta la posizione di interesse**, a:

ELBI INTERNATIONAL S.p.A. - Ufficio Selezione del Personale
Via E. De Amicis, 78 - Borgata Paradiso - 10097 Collegno (TO)

Società di Servizi che opera da numerosi anni nell'ambito della selezione di personale ricerca a Torino per conto di un importante cliente che opera nel settore mobiliare:

UN ADDETTO BACK OFFICE ESTERO (Rif. BO/T003)

con esperienza maturata nell'ambito delle regolamentazioni e negoziazioni valutarie, conoscenza gestione titoli esteri, depositari esteri, conoscenza inglese, windows, preferibile provenienza società finanziarie e/o bancarie.
Il cliente è in grado di soddisfare anche le candidature più esigenti, offrendo condizioni di inserimento e di sviluppo professionale sicuramente competitive e stimolanti.
Inviare con urgenza, il proprio curriculum vitae dattiloscritto, con lettera d'accompagnamento manoscritta, contenente anche la seguente liberatoria, come da normativa vigente: "Vi autorizzo a detenere ed utilizzare i dati e le informazioni da me forniti, ai fini della vostra attività di Ricerca e Selezione del Personale, in ottemperanza con la vigente normativa sulla riservatezza personale".
Gli interessati sono pregati di inviare curriculum vitae a:

NEW SERVICE TORINO - Corso Svizzera 185
10149 TORINO - Tel. 011/7714161 - Fax 011/7714250

fact Corso di Porta Nuova 18 20121 Milano Tel. 02/6552121

Primaria società di consulenza informatica ricerca risorse professionali da inserire in ambienti **Mainframe e AS/400**:

ANALISTI/PROGRAMMATORI Rif. A

PROGRAMMATORI Rif. B

Offriamo:
- inserimento in un ambiente stimolante ed in espansione;
- livelli retributivi di sicuro interesse.

La sede di lavoro è **Torino.**
Si prega di scrivere, allegando dettagliato curriculum vitae autorizzando il trattamento dei dati personali ai sensi della Legge 675/96 ed indicando il riferimento della posizione di interesse, a:

PUBLIKOMPASS 323 - 10100 TORINO

Il nostro cliente, un'**azienda metalmeccanica operante nel settore cartario** a livello nazionale ed estero ed in forte espansione, per il potenziamento dell'Ufficio Tecnico ricerca:

INGEGNERE MECCANICO Rif. IM

tre DISEGNATORI PROGETTISTI Rif. DP

Per tutte le posizioni si richiedono: • esperienza di progettazione di almeno 3/4 anni maturata nel settore; • conoscenza dei più diffusi strumenti informatici; • buona conoscenza della lingua inglese e, preferibilmente, di una seconda lingua straniera. Sede di lavoro: **provincia di Cuneo**. Si richiede residenza o trasferimento in zona.
Inviare C.V. dettagliato, **citando sulla busta il riferimento d'interesse** ed autorizzando il trattamento dei personali ai sensi della Legge 675/96, a:

InterSearch **Corso Marconi, 13 - 10125 Torino**

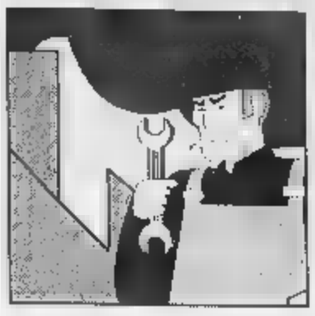

Si allunga la catena di incidenti e delle vittime: colpiti dal crollo del solaio di una vecchia casa

Morti sul lavoro, schiacciati dal cemento

Due muratori di Catanzaro

DAL NOSTRO CORRISPONDENTE

C'era un ragazzo con la camicia blu, con la testa chinata in avanti, a fissare un cumulo di mattoni. In un grande piazzale sterrato, sotto il sole che alle 10 del mattino è già cocente. Guardava fisso in terra e si interrogava, probabilmente, come fosse potuto accadere che due muratori con tanti anni di esperienza fossero finiti schiacciati dai lastroni di cemento.

Due vittime del lavoro, ieri, a Catanzaro: Giuseppe Voci, di 59 anni, e Gregorio Vetrò, di 46. Stavano lavorando con il martello pneumatico sul solaio malconcio di una vecchia casa da ristrutturare, a Catanzaro Lido, in un terreno in cui la Regione ha progettato una grande area polifunzionale. Quel solaio non ha retto, e i due sono sprofondati giù, a cadere più in basso, in un seminterrato, coperti da tonnellate di cemento e mattoni rossi.

Non sono morti subito, Voci e Vetrò. C'è chi giura di averli sentiti urlare di dolore per interminabili minuti. Ma quando un vigile del fuoco, scavando con una gru, ha visto, per primo, un brandello di una maglietta bianca, era troppo tardi.

In quella casupola ormai quasi diroccata, fatta di due corpi di modestissime dimensioni, una volta c'erano dei negozi. Del progetto dell'area polifunzionale (8 miliardi finanziati dall'Unione Europea) è previsto che là dentro, una volta tutto a nuovo, saranno ospitati alcuni uffici. E ieri mattina, mentre altri quattro operai erano intenti a fare dell'altro, Voci e Vetrò avevano attaccato al rifacimento di quel solaio. Cosa sia accaduto in quegli istanti ancora non è del tutto chiaro. Ci penseranno la procura della Repubblica presso la pretura di Catanzaro e la polizia. Il procuratore in persona, Domenico Porcelli, ha avviato l'inchiesta: indagati per il momento sono i responsabili della «C.G.F.», l'impresa aggiudicataria dei lavori, e del cantiere (ipotizzati i reati di omicidio colposo e inosservanza delle norme sulla sicurezza del lavoro).

Di fronte ai teli azzurri dai quali sono stati avvolti i corpi dei due muratori - estratti da quella tomba di macerie dopo più di tre ore dal momento dell'incidente - la gente che si è raccolta smorza il silenzio di pietra con ipotesi, domande, testimonianze più o meno verosimili.

Giuseppe Voci, sposato e padre di cinque figli, abitava a Montepaone, a pochi chilometri dal capoluogo; Vetrò, anche lui con famiglia, a Squillace, sempre sulla Costa Ionica, poco più a Sud di Catanzaro Lido. Voci lavorava per la stessa ditta da almeno 15 anni, l'altro da pochi mesi.

Un figlio di una delle vittime piange, in ginocchio. Non si dà pace. Aveva sentito per telefono il padre poco prima che succedesse la disgrazia. Disgrazia, già. Perché al di là di quello che verrà fuori dalle indagini, e di là di ogni possibile, eventuale responsabilità (in quanto a misure di sicurezza non osservate), rimane l'amarezza disegnata nei volti dei due amministratori del Comune di Catanzaro: «In questa terra dove non c'è lavoro è morire sul posto di lavoro». A mezzogiorno e mezzo i due cadaveri sono stati portati all'obitorio dell'ospedale di Catanzaro, oggi saranno fatte le autopsie.

Tra le macerie, con il manico avvolto in parte in un grosso fazzoletto viola, c'è il martello pneumatico che i due stavano usando per incidere il solaio che, a dire di un sindacalista della Fillea-Cgil, Sergio Ganco, pare non avesse un'anima in ferro. Su quei due poveretti è finito il peso di parte dei due solai e di alcune delle pareti laterali del piccolo fabbricato. Una parete è rimasta intera, con l'intonaco bianco ancora aggrappato ai mattoni, e che si vedeva adagiata sullo sterrato, dopo che l'autogru l'aveva rimossa, pare che tutto fosse innocua. Se tre metri più in là non ci fosse ancora un sacco di plastica blu con dentro il corpo di uno dei poveretti.

I vigili del fuoco con il corpo di un muratore morto in Calabria

GLI INFORTUNI SUL LAVORO
INDENNIZZATI AL 30 GIUGNO 97

SETTORE DI ATTIVITA' ECONOMICA	1994 TOTALE	1994 MORTALI	1995 TOTALE	1995 MORTALI	1996 TOTALE	1996 MORTALI
INDUSTRIA	**371.582**				**338.521**	**390**
AGRICOLTURA A CARATTERE INDUSTRIALE	4.112	19	4.045	14	3.963	11
ALIMENTARI	20.814	33	19.122	23	18.076	21
TESSILE	18.844	21	17.932	24	16.344	20
LEGNO	16.851	17	15.676	14	14.464	15
PRODUZIONE DI METALLO	66.613	59	68.185	85	64.497	
MACCHINE	31.405	25	33.048	16	32.198	
COSTRUZIONI	103.236	326	94.475	304	88.371	264
ALTRE ATTIVITA' INDUSTRIALI	109.627	165	107.506	169	100.608	145
TERZIARIO	**209.871**			**378**		
COMMERCIO	65.410	94	62.304	105	60.545	85
ALBERGHI E RISTORANTI	21.661	13	20.654	23	20.183	13
TRASPORTI E COMUNICAZIONI	34.592	127	33.237	160	37.836	143
INTERMEDIAZIONE MONETARIA E FINANZ.	2.975	10	2.852	7	2.858	6
	84.933	115	77.908	83	76.302	91
ATTIVITA' NON CLASSIFICATE	8.004	27	8.090	27	7.562	17
TOTALE INDUSTRIA E TERZIARIO	**589.077**	**1051**	**564.934**	**1054**		
AGRICOLTURA	**108.651**	**176**	**98.252**	**171**	**89.960**	**166**
TOTALE GENERALE	**697.728**	**1227**	**663.186**	**1225**	**633.767**	**1110**

* Pubblica amministrazione, istruzione, Sanità, altri servizi pubblici e attività immobiliari. FONTE: Banco Dati Inail da Famiglia Cristiana

«E' l'ora delle task force»

La sindacalista: aumentiamo i controlli in ogni cantiere

Anche arriveranno le solite, ipocrite dichiarazioni di cordoglio. Ma non ci si può lavare la coscienza così. E' davvero una tragedia annunciata», dice Carla Cantone, segretaria generale del Fillea, il sindacato degli edili della Cgil. «L'edilizia è ormai il settore più a rischio, con quasi il 35 per cento degli incidenti mortali: l'anno scorso le vittime sono state 290, una media di due al giorno in rapporto alle giornate lavorate. Si tratta di dati ufficiali, per difetto, che non tengono conto del sommerso. Quante volte, se muore un extracomunitario, si fa passare la tragedia per incidente stradale? Ecco perché è indispensabile un intervento a tutto campo, con nomi e cognomi dei responsabili».

> «L'edilizia è ormai il settore più a rischio con quasi il 35% degli incidenti mortali»

Nel dettaglio, ci spiega quali misure chiedete?

«Che venga introdotta la rappresentanza sindacale in ogni cantiere, anche in quelli sotto i 15 operai. Che siano resi obbligatori corsi di educazione sui rischi. Che si preveda la formazione per tecnici e capicantiere. Che vengano introdotti in ogni Comune "task force" di ispettori, vigili, finanzieri ed esperti delle Asl per la vigilanza e le ispezioni. Che la repressione sia fortissima: per questo, è inaccettabile la proposta presentata al Senato per la depenalizzazione dei reati sulla sicurezza del lavoro».

Eppure una legge già esiste: è la 626, introdotta nel '94, in linea con le direttive europee. Che cos'è che non ha funzionato?

«E' una buona legge, il fatto, non viene applicata».

Ci fa un esempio?

«Prevede che ogni bando di gara sia sempre accompagnato dai piani di sicurezza, sia per l'impresa madre che per le imprese appaltatrici, ma in molti casi succede che questi siano soltanto teorici e quasi mai controllati, né prima né sul campo».

E mancando i controlli...

«Senza i controlli non è possibile fare distinzioni tra imprese e imprese pirata. Gli enti preposti hanno gravi deficit di organico e di professionalità e, allo stesso tempo, la pubblica amministrazione assegna spesso gli incarichi con leggerezza. Prevale sempre di più la logica del risparmio».

Che senso?

«Vincono i costi più bassi e, per tenerli così bassi, molte imprese speculano sulla sicurezza. Per questo, abbiamo contattato i capigruppo al Senato perché sia bocciato l'emendamento sulla depenalizzazione elaborato in commissione Giustizia: come dicevo, è necessario rafforzare l'apparato sanzionatorio, non il contrario. Si deve impedire che chi causa infortuni mortali continui a operare indisturbato e si devono individuare i responsabili della mancata applicazione della normativa sulla sicurezza, a partire dai cantieri in cui gli appalti sono pubblici».

Ma, parlando di appalti, la nuova legge che dovrebbe regolarli non si è ancora vista.

«E' la famosa 109, ormai nella sua versione ter. La aspettiamo da quattro anni. Noi la consideriamo fondamentale per la selezione delle imprese e, quindi, per diminuire i pericoli in un settore in cui la situazione non fa che peggiorare».

Perché l'edilizia si trova nell'occhio del ciclone?

«Perché sono stati persi dal '92 a oggi 300 mila posti. La disoccupazione ha brutalizzato i rapporti di lavoro e gli operai si trovano spesso nella condizione dei ricattati: accettano di tutto, in cambio di un salario».

Gabriele Beccaria

INTERVISTE

IL PREZZO DEL MALANNO

Il sociologo Luciano Gallino

«La legge contro gli infortuni non viene applicata» «Cresce il numero dei mestieri pericolosi»

«Dannati allo sbaraglio»

Il sociologo: si risparmia sulla formazione professionale

C'E' una grande assente dietro alle tragedie sul lavoro, che l'anno scorso in Italia hanno ucciso oltre 1200 persone: «E' la cultura della sicurezza», secondo l'analisi del sociologo Luciano Gallino.

Professore, che significa in concreto «cultura della sicurezza»?

«Non si tratta solo di caschi, di cinture, di ponti e di reti, ma di trasmissione dell'informazione. Il fatto è che molte aziende non dedicano le due o tre ore settimanali necessarie per spiegare ai lavoratori rischi e contromisure. Farlo significa tenere fermo il cantiere o l'azienda e una decisione del genere costa, soprattutto in tempi di concorrenza spietata».

> «Pur di avere un lavoro si è disposti a patire qualunque sacrificio»

Fatto aggravante, questa cultura non sembra mai essere stata molto forte. E' così?

«Sì. In molti settori, e anche nell'edilizia. E, anzi, oggi vedo un ulteriore regresso. Credo che al centro del problema, oltre all'incremento dei ritmi e alle maggiori pressioni produttive, ci sia in primo luogo la bassa scolarità di molti lavoratori, tra i quali si conta un numero sempre maggiore di immigrati. Molti capiscono, perché non parlano la nostra lingua. E non mi pare che ci siano molti imprenditori disposti ad assumere un interprete per dare le spiegazioni del caso ai dipendenti albanesi».

Le statistiche parlano di un incremento degli incidenti e di quella che appare - e detta di molti - come una strage silenziosa. E' colpa anche del mercato del lavoro che sta cambiando impetuosamente?

«Il mercato si trova sotto pressione. Paghe e salari sono in competizione con i Paesi di tutto il mondo. Così, avviene che si assumano persone disposte a chiudere un occhio sulla sicurezza come sugli orari e orari più lunghi significano operai più stanchi e, quindi, più esposti ai pericoli. Mi sembra la conferma di un fenomeno che chiamerei di divaricazione».

In che consiste?

«Nel fatto che a seconda della classe sociale alla quale si appartiene si vive di più o di meno. Faccio un esempio. La normativa europea impone che ogni volta che si comincia un'attività produttiva si tenga una lezione sulla sicurezza. Anche noi professori universitari dobbiamo farla, all'inizio di un corso, perché gli studenti sono assimilati a prestatori d'opera. Ma se la facciamo, per rischi davvero minimi, come inciampare in un gradino, quanti cantieri o stabilimenti la fanno per pericoli ben più seri? Trovo un po' ridicolo - e drammatico allo stesso tempo - che si parli di sicurezza più a giovani in salute che a lavoratori scarsamente preparati».

Da una parte, quindi, i camici bianchi e dall'altra i «dannati» allo sbaraglio?

«Non c'è dubbio che le attività ad alta tecnologia generino anche molti posti a bassa tecnologia. Per i camici bianchi che operano in ambienti sterili a temperatura costante, già proiettati nel XXI secolo, ci sono tanti costretti ai "lavori dei nonni". Questa è l'altra faccia, quella che definisco la Terzomondizzazione del Nord del pianeta».

E' un esito inevitabile?

«Le profezie si realizzano da sole se non si fa nulla per falsificarle. Purtroppo, mentre le scene di Bombay e di Lagos arrivano nelle nostre periferie, in Italia la cultura e la politica dell'occupazione restano scarse. E, intanto, due miliardi di persone premono per un lavoro a tutti i costi. Così, chiunque si offra per un mestiere povero, degradato e con strumenti primitivi bene che, se non lo accetterà, sarà sorpassato da qualcun altro, più carico di miseria di lui». [g. bec.]

Roma: vittima un invalido di 89 anni

Gli negano il letto ortopedico: muore

ROMA. Il medico della Asl romana gli aveva prescritto un letto ortopedico con sponde ma il responsabile del Servizio protesi e ausili della stessa Asl, dopo aver visitato il paziente a casa, aveva deciso che l'uomo, 89 anni, invalido civile al 100 per cento e reduce da una frattura, non aveva bisogno di quel letto. Dopo un mese, l'anziano è caduto: ricoverato in ospedale è morto due giorni dopo. L'episodio è stato denunciato dal Tribunale per i diritti del malato, intervenuto su richiesta della figlia dell'anziano. In un incontro col responsabile del Servizio protesi, rappresentanti del Tribunale hanno ribadito la necessità del letto ortopedico sulla base delle prescrizioni dello specialista e la certificazione di non deambulazione fatta dal medico di famiglia. Per questo hanno concordato che il paziente avrebbe avuto il letto in tempi brevi. Prima che arrivasse, però, l'anziano è caduto: il 9 giugno è stato ricoverato nel Policlinico romano dove è morto due giorni dopo.

Ora il coordinatore del Tribunale per i diritti del malato, Sergio Imperatori, chiede che dopo le indagini amministrative, in caso di abusi od omissioni, i responsabili siano adeguatamente sanzionati. [Ansa]

Storia «Diabolik» sul caso Bilancia

Il serial killer ispira un fumetto

Le prostitute uccise da Donato Bilancia nel marzo scorso hanno ispirato la storia per il numero di Diabolik in edicola in questi giorni. Le morti di Stela Truya (albanese, uccisa il 9 marzo), Ljudmyla Zuskova (ucraina, 18 marzo) e Tessy Adodo (nigeriana, 29 marzo) hanno convinto l'autrice Luciana Giussani e la direttrice Patricia Martinelli ad affrontare nel fumetto il delicato tema della prostituzione. «L'idea della storia - ha spiegato la Martinelli - è nata tre mesi fa, quando ancora non si parlava del serial killer». Si racconta di un gruppo di malviventi che compra e rivende ragazze. Diabolik scopre il traffico, libera le schiave e consegna i criminali alla polizia.

Donato Bilancia

Sul fronte delle indagini, ieri è stato riesumato nel cimitero di Staglieno il cadavere di Giorgio Centanaro, il giocatore d'azzardo morto nell'ottobre per cause naturali. Dopo l'arresto di Bilancia il caso è stato riaperto. Il serial killer si è autoaccusato dell'omicidio: «Ma che morte naturale, l'ho soffocato con nastro adesivo, per vendicarmi di una truffa al gioco». [r. s.]

Emergenza maltempo anche a Firenze

Il Nord flagellato da trombe d'aria

BRESCIA. Sono una decina i feriti lievi la tromba d'aria che ha attraversato ieri pomeriggio il paese di Visano, centro della Bassa Bresciana. Il passaggio del turbine, abbattutosi sul paese intorno alle 17, ha danneggiato alcune fabbriche, un centro commerciale in via di costruzione e ha causato numerosi allagamenti nelle abitazioni. Danni ingenti si sono verificati in particolare all'officina meccanica «Grazioli» dove due paio di capannoni sono stati letteralmente scoperchiati, causando il ferimento di alcuni operai. Violenti temporali si sono abbattuti anche in molte zone del Piemonte provocando allagamenti, intralci alla circolazione e pesanti danni. La situazione più grave nel Vercellese, a Borgo d'Ale, dove si è abbattuta una violenta grandinata che in pochi minuti ha distrutto l'intera produzione agricola: frutta, cereali, foraggi. Da una prima stima, i danni ammonterebbero a decine di miliardi. Danni consistenti anche nel Cuneese. E disagi, qualche allagamento e soprattutto code nel traffico, ieri mattina a Firenze, per la pioggia intensa caduta fin dalle prime ore. Le gravi carenze dell'impianto fognario hanno provocato - dopo quelli ben più consistenti di domenica scorsa - numerosi allagamenti di strade, con conseguenti ingorghi e blocchi di circolazione in varie zone, soprattutto nella zona Nord, a Novoli. [r. cri.]

Milano: «Non depistò le indagini»

Caso piazza Fontana Assolto il pm Salvini

MILANO. Il giudice istruttore milanese Guido Salvini e l'ex capo del Sismi, attuale comandante generale dei carabinieri, generale Sergio Siracusa, non hanno compiuto atti di depistaggio nell'ambito delle indagini riguardanti l'eversione di destra e, in particolare, la strage di piazza Fontana. Il tribunale di Padova, infatti, ha condannato ieri un giornalista e il direttore del «Mattino di Padova» a un milione di multa ciascuno e a 15 milioni di risarcimento di danni nei confronti di Salvini e Siracusa per un articolo apparso sul quotidiano il 5 novembre '96 dal titolo «L'ultimo depistaggio». «La sentenza - ha dichiarato Salvini - stabilisce definitivamente la verità e come una condanna morale nei confronti di chi, ispirando con false informazioni i primi articoli apparsi a Venezia, ha montato una operazione di sabotaggio durata per anni contro le indagini che stavano giungendo al cuore delle cellule eversive di Ordine Nuovo. Il giornalista utilizzato per l'avvio di tali depistaggi ha pubblicamente, dinanzi alla Corte, chiesto scusa per il proprio errore». [Ansa]

Guido Salvini

Macerata: nate 4 ballerine bianche

Coppia di uccelli nidifica sotto un Tir

MACERATA. Sono nati in movimento, in un confortevole nido adattato tra i semiassi delle ruote posteriori di un camion. Quattro Ballerine bianche, chiamate svolance e codinzole per il modo con cui agitano continuamente la coda, hanno visto la luce sotto il Tir di Giocondo Orazi, autotrasportatore di Matelica. L'automezzo ogni giorno percorre chilometri in giro per le Marche trasportando ghiaia.

Una coppia di Ballerine, a corto di alberi, ha deciso di allestire la propria casa sotto il pesante mezzo, probabilmente in un fine settimana quando il camion resta parcheggiato in una ex cava di Matelica. Poi, deposte le uova, la femmina le ha covate per due settimane, incurante dei carichi e scarichi del materiale trasportato. Dopo 14 giorni sono nati i piccoli che hanno continuato a viaggiare indisturbati all'interno del nido. Alla fine l'autotrasportatore se ne è accorto e ha avvisato i soci della sezione del Wwf: hanno provveduto a togliere il nido dai semiassi riponendolo in una cassetta sopra un albero, di sicuro più adatto dell'autocarro. Un episodio simile era accaduto anni fa in Inghilterra e venne riportato da un libro come fatto eccezionale. [Ansa]

L'Agenzia nazionale per l'ambiente: nel Nord Italia è aumentata la percentuale di Cesio

«Invasione [redacted] polline [redacted]»

Gli esperti: ma non c'è pericolo

[redacted]

Il fenomeno è stato registrato in altre parti d'Europa Soprattutto sulle Alpi francesi e svizzere

Allarme [redacted] tutto [redacted] nord Italia per [redacted] «fuga» di cesio

MILANO. Piccola invasione di «polline radioattivo» nel Nord Italia. I dati [redacted] stati resi noti ieri dall'Anpa, l'agenzia nazionale per l'ambiente, che però chiarisce: «I valori riscontrati non costituiscono alcun rischio per la popolazione». E avverte che il fenomeno [redacted] già finito.

Il dato anomalo riguarda il cesio 137, sostanza che si [redacted] sparsa in tutta Europa all'epoca dell'esplosione della centrale atomica di Cernobil. E, secondo gli esperti, quello di questi giorni altro non è che un rimasuglio di quanto avvenuto dodici anni fa. Spiega l'Anpa: «Si tratta di processi naturali di risospensione [redacted] dispersione in atmosfera del ce[redacted] 137 presente nell'ambiente [redacted] causa delle deposizioni al suolo avvenute nell'aprile del 1986».

In termini più semplici il fenomeno [redacted] può spiegare così: le radici delle piante continuano ad assorbire dal suolo il cesio rimasto; le piante producono il polline che contiene anche quella sostanza; il polline [redacted] disperde nell'aria facendo registrare un aumento del cesio.

Un fenomeno che è stato segnalato in altre parti d'Europa, in particolare lungo l'arco alpino: l'allarme cesio era stato infatti lanciato in Svizzera e in Francia tra il 26 maggio e l'8 giugno. Pressappoco negli stessi giorni, un'impennata dei livelli di [redacted] veniva segnalata da vari laboratori del Nord Italia: Asl di Milano, Enea di Saluggia, Enel di Trino Vercellese, agenzie regionali per l'ambiente di Ivrea, Piacenza, Verona, Udine.

«La popolazione può stare tranquilla - assicura il direttore dell'Anpa, Giovanni Damiani -, i valori riscontrati sono di gran lunga sotto la soglia di attenzione [redacted] non ci sono provvedimenti di carattere sanitario da adottare». Per dar forza [redacted] questo ragionamento viene fatto un raffronto su quanto si registrò durante il passaggio della nube di Cernobil: i valori erano diecimila volte superiori a quelli registrati adesso (1,7 milli-Bequerel/m³).

Ma il «polline radioattivo» è l'unica spiegazione? Non possono esserci stati incidenti? L'Anpa lo esclude, ma di diverso parere è Carlo Monguzzi, consigliere dei Verdi alla Regione Lombardia, il primo che ha reso pubblico questo aumento di radiottività: «Quella del polline - dice - è solo un'ipotesi. Con Cernobil era stato registrato anche [redacted] cesio 134 che qui [redacted] invece riscontrato: perché una sostanza [redacted] e l'altra no? E' possibile che la causa sia diversa».

Monguzzi concorda con l'Anpa che [redacted] esistono pericoli per la salute, ma polemizza sul fatto che nessuno ha avvertito subito la popolazione: «Fin dal primo giugno - spiega - [redacted] stati registrati valori duemila volte superiori la norma. Ma sono stati tutti zitti, [redacted] cominciare dalla Regione Lombardia che ha avuto dalla Asl di Milano i primi dati anomali». Non c'era forse il rischio di suscitare inutili allarmismi visto che il fenomeno [redacted] durato poco? «Gli allarmismi si creano quando non si chiarisce la verità. Bastava dire: [redacted] aumentato il cesio, ma state tranquilli, non c'è nessun rischio». [r. m.]

«In troppi abusano della trasmissione via cavo, colpa anche delle Poste lente»

«Troppi fax, [redacted] sepolti»

L'allarme del ministro Pinto: per favore, rinunciate

ROMA. Il ministero per le Politiche agricole sta affondando sotto una lieve ma impenetrabile bianca coltre di fax. E' il grido d'allarme lanciato dal suo primo inquilino, il ministro Michele Pinto che denuncia, anche lui via fax, «l'abusata prassi pubblica [redacted] privata di far precedere la corrispondenza ordinaria, spedita tramite posta, dalle trasmissioni via cavo».

Il ministro ha sentito la necessità di rivolgere [redacted] appello pubblico per arginare la ma[redacted] di carta «sensibile» che esce dalle macchinette installate nel dicastero. «Ormai - lamenta Pinto - quasi ogni [redacted] rivolto al ministero, forse anche a [redacted] della lentezza del servizio postale, viene preavviato tramite gli anzidetti canali». Ma la comunicazione on-line, avverte il ministro Pinto, precede solo di poco tempo l'arrivo degli originali. E' questa una circostanza che impone [redacted] laboriosa verifica della perfetta concordanza tra i documenti ufficiali che sono pervenuti in tempi diversi».

I fax si rivelano, dunque, molto spesso inutili, se non dannosi, insiste [redacted] ministro, generando confusione e rallentando «gravemente» l'attività di classificazione degli uffici. Accade l'opposto, dunque, di ciò che auspicavano i mittenti elettronici, inviando i loro fax.

Al messaggio «via cavo», suggerisce il ministro Pinto nel fax ministeriale, si dovrebbe invece far ricorso, anche per ragioni [redacted] economicità [redacted] per non intasare le apparecchiature del dicastero, soltanto «in casi di comprovata urgenza [redacted] ad essa non dovrebbe far seguito (risparmiando parecchio tempo [redacted] molto denaro, spesso di provenienza pubblica) altro sistema di comunicazione tra gli uffici, i privati e l'Amministrazione centrale». [r. cri.]

Azienda manufatturiera [redacted] forte espansione certificata ISO 9002 ricerca

[redacted]

[redacted] quale affidare il coordinamento delle forze [redacted] vendita interne [redacted] la gestione di un [redacted] portafoglio clienti.
Il candidato ideale ha un'età minima di 35 anni, possiede indiscusse doti commerciali quali presenza, comunicativa, attitudine [redacted] rapporti interpersonali [redacted] ha maturato concrete e significative esperienze nell'area delle vendite.
E' gradita la provenienza dal [redacted] tecnici (preferibilmente meccanico).
La posizione prevede l'inserimento in [redacted] realtà aziendale giovane e dinamica, in grado di offrire interessanti opportunità di crescita professionale a persone realmente motivate.
Inviare dettagliato curriculum vitae manoscritto con fototessera [redacted] restituibile a:
Publikompass 327 - 10100 Torino

Azienda metalmeccanica in Trofarello, specializzata [redacted] delle macchine per movimentazione industriale, [redacted]

- 1 DISEGNATORE [redacted]
esperienza sistemi [redacted] movimentazione
- 2 MONTATORI MECCANICI [redacted]
con nozioni in campo fluidico ed elettrico, anche disponibili a trasferte in Italia ed all'estero.
Scrivere a Publikompass 5436 / 10100 Torino

[redacted]

PERITO CHIMICO

[redacted]

da inserire nell'ambito della struttura di vendita dell'area torinese [redacted] quale [redacted] - previo adeguato periodo di inserimento - la responsabilità della promozione [redacted] sviluppo di tecnologie [redacted] dei prodotti nei confronti [redacted] clientela di carattere industriale. Età [redacted] 25 anni. Militeassolto. Inquadramento CCNL Industria Chimica.
La ricerca è coperta [redacted] massima riservatezza.
Scrivere Publikompass 7209 - 10100 Torino.

Azienda leader abbigliamento sportivo ricerca per l'area Italia
DIRETTORE COMMERCIALE
Si richiede esperienza minima quinquennale nel settore.
Si prega inviare curriculum vitae per espresso a: Publikompass 7208 - 10100 Torino.

GADGETS & PELUCHE
MARCHI [redacted]
CERCHIAMO
GIOVANE AGENTE
Piemonte • Valle d'Aosta
MINIMO GARANTITO
INSERIMENTO IMMEDIATO
[redacted] Fax 02/9380532

RESPONSABILE [redacted]
MANO D'OPERA
PAGHE E [redacted]
con esperienza decennale azienda settore metalmeccanico ricerca.
Scrivere **Publikompass 5440 - 10100 Torino.**

VUOI LAVORARE CON [redacted]
[redacted]
[redacted] COMMERCIALE
[redacted]
entusiasmo
[redacted]
Per selezione chiama il NUMERO BLU CEPU [redacted]

team80
La TEAM 80 s.r.l. società informatica operante principalmente in Piemonte ricerca personale per le seguenti posizioni:
A) ANALISTI [redacted]
I candidati dovranno aver [redacted] una pluriennale esperienza in progettazione e sviluppo di applicativi gestionali.
Sarà titolo preferenziale la conoscenza di:
- data base relazionali
- linguaggi di IV generazione, JAVA, RETI, OBJECT ORIENTED.
B) [redacted]
I candidati dovranno [redacted] del linguaggio COBOL 2 preferibilmente in ambiente IDMS/VMS
Scrivere: TEAM 80 s.r.l. - C.so Svizzera, [redacted] - 10149 Torino. Fax 7785384
Mail team801@interbusiness.it

La [redacted] S.p.A. Azienda leader nel settore della comunicazione pubblicitaria ricerca per **TORINO - ASTI - ALESSANDRIA**

GIOVANI VENDITORI

[redacted]
- Candidature con attitudine alla gestione [redacted] rapporti interpersonali
- Esperienze, anche brevi, nel settore delle vendite
- Età 25/35 [redacted]
- Forte motivazione [redacted] guadagno [redacted] alla crescita professionale

[redacted]
- Addestramento specifico sulle tecniche di vendita altamente qualificato
- Supporti organizzativi ed operativi
- Guadagni molto interessanti, con anticipi provvigionali mensili
- Rimborso iniziale delle spese
- Eccezionale [redacted] sviluppo professionale ed economico

Il trattamento dei dati sarà effettuato [redacted] esclusiva finalità di selezione: il candidato gode [redacted] diritti in base all'art. 13 della Legge 675/96.
Inviare se interessati curriculum vitae a:
ASC [redacted] Associati Srl
Via Fatebenefratelli, 15 - 20121 Milano
Rif. SC/GV/98 Fax 02 / 62316921
ASC & ASSOCIATI

GIS[redacted]FORM L'Associazione GISFORM di Colorno (Parma) in collaborazione con il COREP e con il Politecnico di Torino lancia un "**Corso di specializzazione sperimentale post-laurea sui sistemi informativi territoriali**", finanziato dal Fondo Sociale Europeo e dal Ministero del Lavoro (Ob. 3 - Asse 4).
Tema di fondo è lo studio e l'utilizzo dei Sistemi Informativi Geografici (o Territoriali e cioè di sistemi informatici che consentono l'elaborazione digitale di cartografia sia generale che tematica.
Ciò consente di rappresentare ed elaborare in tempo reale qualsiasi informazione legata ad un territorio prescelto (consistenza economica ed infrastrutturale, condizioni ambientali, consistenza e dislocazione dei beni culturali, ecc.). Il corso, interamente gratuito, è rivolto esclusivamente a 15 donne laureate disoccupate. La durata del corso è di 800 ore di cui 320 di stage (inclusa la visita ad un centro internazionale di cartografia).
Al termine del corso è previsto un esame e sarà rilasciato un attestato di qualificazione superiore post-laurea riconosciuto dall'Unione Europea.
L'inizio è previsto per il 29 giugno p.v. e le iscrizioni si concludono il 22/6 precedente.
La conoscenza della lingua inglese e dei fondamenti d'informatica costituiscono titolo preferenziale.
La sede del corso è presso il Politecnico di Torino. Per [redacted]ni ed iscrizioni contattare: GISFORM: tel. 0521/313020-1; fax [redacted] /313407; e-mail info@gisform.it.

PK publikompass
Per le ricerche [redacted] personale specializzato rivolgersi agli sportelli del Salone LA STAMPA di via Roma 80 [redacted] presso la sede di via Marenco [redacted] - Torino

automotive
mannesmann VDO

Multinazionale tedesca settore automobilistico ubicata in Spagna nella provincia di Barcellona ricerca:
[redacted]
con specialità Software [redacted] Hardware
Età: 25-30 anni.
E' indispensabile la conoscenza della lingua inglese, parlata e scritta.
E' gradita la conoscenza della lingua tedesca e spagnola.
Disponibilità a viaggiare e risiedere all'estero.
Non si richiede esperienza. Si valuteranno eventuali espe[redacted] solo nel campo dell'elettronica.
Si esamineranno soltanto domande con i requisiti sopra richiesti.
Inviare dettagliato curriculum vitae in italiano ed in inglese [redacted] fotografia recente corredato di recapito telefonico al seguente indirizzo: [redacted] **Instrumentos España, S.A. - Ufficio Personale - Ctra. Ullastrell, s/n - 08191 Rubí (Barcelona) - España.**

Concessionaria di pubblicità operante sul territorio [redacted]zionale
ricerca
AGENTI
per lo sviluppo e la vendita [redacted] pubblicità su [redacted]
Le zone di lavoro sono: Piemonte, Liguria, Valle d'Aosta.
La sede: Torino.
I candidati ideali sono diplomati o laureati motivati alla vendita, anche senza esperienza lavorativa, [redacted] desiderosi [redacted] partecipare, in un ambiente di lavoro dinamico, all'affermazione di questo [redacted] media.
Sono richieste conoscenze informatiche, del World Wide Web, attitudine alle relazioni interpersonali, capacità organizzative e creatività.
Gli interessati [redacted] invitati ad inviare un curriculum, indicando un recapito telefonico a:
Publikompass 329 - 10110 Torino.

Società appartenente ad un importante Gruppo multinazionale
CERCA
[redacted] DI [redacted]
per la Direzione Personale [redacted] Organizzazione
SI RICHIEDE
- esperienza di almeno 5 [redacted] maturata in analoga posizione
- conoscenza approfondita dei tools informatici di [redacted] Office
- buona conoscenza della lingua inglese e francese
- diploma di scuola media superiore
- età non superiore [redacted] 30 anni
- autonomia [redacted] flessibilità
- capacità di relazione
La sede di lavoro [redacted] Est di Torino.
Poiché la ricerca riveste carattere [redacted] urgenza, [redacted] invitano gli interessati ad inviare un dettagliato curriculum vitae, allegando l'autorizzazione [redacted] trattamento [redacted]ei dati personali ai sensi della **Legge 675/96** e citando chiaramente il **Rif. 2278**, al n° di fax [redacted] **(dalle 18.00 di venerdì 12/6 a domenica 14/6) o per espresso a: fact - C.so [redacted] Porta Nuova, [redacted] - [redacted] Milano.**

[redacted]

RESPONSABILE DELLA QUALITÀ

La STABILUS GmbH [redacted] Azienda leader internazionale nella produzione di molle [redacted] gas e ammortizzatori per l'industria automobilistica, del mobile e per [redacted] altri settori industriali.

Per il nostro stabilimento [redacted] Italia (Villar Perosa, TO) con [redacted] dipendenti cerchiamo il

Responsabile della Qualità

Offriamo l'opportunità di una eccellente crescita professionale ad un dinamico ingegnere, preferibilmente con esperienza nella gestione di moderni sistemi di qualità, acquisita presso aziende [redacted] dell'industria automobilistica [redacted] relativo indotto. Con la collaborazione del nuovo **Responsabile della Qualità** è nostro obiettivo sviluppare ulteriormente i nostri sistemi qualità certificati ISO 9002/AVSQ, QS 9000 e VDA 6.1.

Implicita in [redacted] compito professionale è la corresponsabilità per la qualità dei nostri prodotti sia internamente all'azienda che [redacted] i nostri clienti [redacted] fornitori.

STABILUS persegue la strategia „difetti 0" secondo [redacted] principio del „never-ending-improvement".

Per questa attività è indispensabile la buona [redacted] lingua tedesca o in alternativa [redacted] quella inglese, dati i frequenti contatti con [redacted] Casa madre in Germania [redacted] con i numerosi clienti e fornitori nel mondo.

Chi è interessato [redacted] questa posizione professionale [redacted] ampie prospettive è pregato [redacted] inviare il proprio Curriculum Vitae scritto [redacted] mano, in lingua tedesa o inglese, allegando copia di diplomi e/o attestati scolastici, a:

[redacted] GmbH
Personalabteilung
Wallersheimer Weg [redacted]

Il colloquio di presentazione avrà luogo presso [redacted] nostro Stabilus [redacted] Villar Perosa.

STABILUS, un'Azienda [redacted] Gruppo MANNESMANN-SACHS
STABILUS

CONTROLLI NUMERICI - MOTORI - AZIONAMENTI
Per un gruppo internazionale leader nel settore con prodotti della più avanzata tecnologia, selezioniamo un Perito Elettronico per l'
[redacted]
a C.N.C. e relativi azionamenti e motori, installati su macchine utensili presso le aziende clienti, nella zona di Torino. E' richiesta una precedente esperienza di assistenza su controlli numerici, ottima conoscenza della lingua inglese, interesse per il continuo aggiornamento tecnologico, [redacted] tra 20 e 25 anni, doti di maturità e autonomia, domicilio preferibilmente in zona.
La retribuzione è di sicuro interesse, sono previsti auto aziendale e rimborsi spese.
[redacted]
Inviare dettagliato curriculum indicando Rif. SAT. Viene garantita la massima riservatezza.
Piazza Borromeo 10 - 20123 MILANO
tel. 02.86451640 • fax. 02.8900117
Member of IMSA - International Management Consultants

In aula il professore con il quale l'imputato ha sempre detto di trovarsi il giorno dell'omicidio di Marta

Tanti dubbi sull'alibi di Scattone

Docente fa dietrofront: non so quando lo vidi

«Su data e ora non posso essere preciso: dovrei vedere sull'agenda ma ormai l'ho buttata»

Ferraro rivela: la mattina del delitto ricevetti una strana chiamata da uno studente

L'imputato Giovanni Scattone durante una fase dell'udienza di ieri e il professor Eugenio Lecaldano mentre depone

ROMA. Il professore è mortificato: «Mi dispiace, è una dolo- anche per me». Per quanto sforzi faccia, però, n riesce a ricordare: «Io Scattone l'ho visto, sulla data e sull'ora posso essere preciso; certo, se avessi la mia agenda...». E che fine ha fatto l'agenda? «Io sono metodico, e alla f dell'anno, metodicamente, l'ho strappata», risponde candido il professore. Suscitando ilarità tra il pubblico, e gettando nuovi interrogativi su questa storia: perché gli inquirenti non pensarono di sequestrare un documento che oggi sarebbe importante consultare?

Al processo per l'omicidio di Marta Russo il professor Eugenio Lecaldano, ordinario di storia della filosofia morale, doveva confermare una parte dell'alibi di Giovanni Scattone, accusato di ucciso Marta 9 maggio 1997. Quella mattina, sostiene l'imputato, lui si recò a villa Mirafiori - dove si trova una parte della facoltà di Lettere, distante dalla città universitaria - per incontrare Lecaldano. davanti alla corte d'assise il professore non se la sente di confermare né di smentire quella versione. I suoi «non ricordo» si sommano ad altre novità.

In apertura d'udienza l'altro imputato, Salvatore Ferraro, sollecitato dalla testimonianza di una studentessa, rivela un particolare finora inedito: la mattina del maggio, dice, «ricevetti una telefonata abbastanza strana da un ragazzo calabrese, uno studente, Domenico Condemi». Il che confermerebbe il alibi, cioè che quel giorno Ferraro a sa, non all'università. Ora si cercherà di rintracciare questo studente, sul quale i difensori di Fer- non vogliono anticipare nulla, ma intanto il loro assistito in- un altro colpo.

Si tratta della deposisizione del borsista Francesco Esposito, che in aula ricorda: «Il 15 maggio, in questura, mentre aspettavamo di essere interrogati, Ferraro disse: "Se dovessero chiedervelo, ricordatevi che il 9 maggio non c'ero"». Il testimone aggiunge subito che l'imputato, nel dire quella frase, «era cordialissimo, non c'era alcun atteggiamento pressione da parte sua». Ferraro, con una dichiarazione spontanea, vuol essere ancora più preciso: «Sì, quella frase l'ho detta, ma una battuta per allentare la tensione dell'attesa».

Poi tocca al testimone più atteso, quel professor Lecaldano che una delle carte della difesa Scattone sull'alibi del presunto sparatore. Il docente si presenta in completo blu, coi calzini gialli che spuntano dai pantaloni, e premette: «Non avendo sottomano l'agenda, ho difficoltà a ricordare le date». Si tratta dell'agenda inopinatamente lasciata nelle mani e poi distrutta, e quindi ci si deve affidare alla memoria del professore che, per sua stessa ammissione, non è granché.

«Anzi - ammette - col tempo i ricordi sempre più labili», anche da un tutti coloro che si occupano del processo (e pure lui che fu chiamato a deporre due volte nel giugno del '97) si arrovellano sull'incontro tra Lecaldano e Scattone a villa Mirafiori.

Il professore ricorda di aver visto Scattone di avergli consegnato programma di un convegno fissato per giugno, ma su data e orario la memoria proprio non lo aiuta. Un fa disse che quasi certamente l'incontro di venerdì (e il 9 maggio era un venerdì), oggi si corregge: «Forse sovrappongo avvenimenti accaduti in giorni diversi; oggi direi che poteva essere venerdì 9, ma anche il lunedì, o il mercoledì o il venerdì successivo».

Per due ore Lecaldano risponde alle domande e a un tratto, quasi la cosa avesse importanza, dice: «Incontrai Scattone nel corridoio, a fine mattinata. Poi sono uscito, andato in libreria, e quando tornai a casa feci in tempo a sentire, dal telegiornale, quella notizia tremenda». Cioè il ferimento di Marta Russo. Il testimone sembra non farci caso, ma all'improvviso dai suoi annebbiati ricordi spunta la conferma che l'incontro con l'imputato avvenne effettivamente il 9 maggio, come sostiene Scattone.

Ai difensori va più che bene, lasciano passare la cosa senza insistere oltre, ma gli avvocati di parte civile vogliono andare a fondo. Quindi, incalzano, era maggio. Lecaldano torna a tentennare: «Non sarei sicuro... Io ho solo dei flash che si sovrappongono... I miei ricordi mescolano varie realtà, giorni. Mi dispiace, ma in grado di collegare l'incontro Scattone con notizia sentita al telegiornale».

E' quanto basta per far dire ai legali della famiglia Russo che quella di Lecaldano «è una testi- nebulosa e sconcertante, dominata da "non ricordo" e alcuni casi palesemente non credibili».

I difensori di Scattone, ovviamente, non la pensano così: «L'incontro avvenne il 9 maggio, perché altre date sono possibili, e tutte le deposizioni di oggi confermano il racconto di Scattone che prima andò a villa Mirafiori, poi alla segreteria di Lettere e solo dopo le 12 a Filosnfia del diritto», mentre Marta fu colpita alle 11,42.

Oggi toccherà ancora a Lecaldano, poi ad altri testi dell'accusa.

Giovanni Bianconi

Processo Gucci

«Maurizio non aveva nemici»

MILANO. «Il dottor Gucci amava vivere, una persona di grandissimo entusiasmo. Camminava a testa alta, uno che si nascondeva», lo dipinge così, l'avvocato Fabio Franchini, il legale che seguì le pratiche di divorzio tra Gucci e Patrizia Reggiani Martinelli.

Il suo è un ritratto solare. Il giudice Renato Samek Ludovici trae un'altra conclusione, forse più direttamente legata agli esiti del processo: «Quindi Gucci Maurizio non aveva nulla da temere, non aveva nemici...». Di altri *nemici* è costretto parlare l'avvocato Franchini, che assiste le figlie della coppia, Alessandra Allegra.

E' quando deve riferire di quel messaggio arrivato da un altro legale, Mino Auletta, che avv- che ex moglie di Gucci si stava interessando per far uccidere l'ex marito. Ma Fabio Franchini, risposte secche, fin troppo nervose, minimizza: «Gucci era sì preoccupato, ma per altre . Dopo che aveva rotto definitivamente con la moglie, fece un'ispezione nelle ville di Sankt Moritz. Temeva di trovare degli amuleti, che avessero sparso delle polverine...».

Patrizia Reggiani

«Quelle della ex moglie erano normali recriminazioni in una causa di divorzio», ricostruisce lui. E poi fa l'elenco delle proprietà dell'imprenditore dopo la vendita agli arabi del marchio Gucci: «Aveva più o meno 120 milioni di dollari». Che tradotto, al cambio di oggi, fa circa 200 miliardi. «Il dottor Gucci era un vulcano di idee», ricorda l'avvocato Franchini. Poi striglia i giornali: «Hanno tutti scritto che voleva costruire un casinò a Crans Montana, in Svizzera. quella era solo una sala giochi...». Deciso, molto deciso, l'avvocato Franchini diventa quando deve parlare di Paola Franchi, l'ultima compagna di Maurizio Gucci. «Il dottor Gucci non aveva nessuna intenzione di sposare la signora Franchi», è la prima lapidaria risposta. Poi, spiega: «Dopo i problemi avuti con il divorzio non voleva più avere rapporti formalizzati. Per questo elaborai un contratto di convivenza, come si usa all'estero. Perché non avesse problemi, per assicurare un beneficio monetario alla signora Franchi al termine del rapporto. Rimase solo una bozza, prima della formalizzazione accadde l'evento dolorosissimo».

L'unico neo di Maurizio Gucci che racconta l'avvocato Franchini, è quello relativo al tormentato rapporto con le figlie Alessandra e Allegra. «Gli dissi che non poteva inventare il mestiere di padre in poche ore...», è il giudizio netto.

Liliana Colombo, la segretaria di Gucci per 21 anni, tocca invece il tasto dei rapporti ex moglie: «Il dottor Gucci si preoccupò molto della malattia della signora Reggiani Martinelli. Ma un giorno mi disse anche: "Ecco, perché è così cattiva..."». **[r. m.]**

Una del film «Philadelphia» incentrato sulla intentata allo studio legale per il quale lavora, da un avvocato malato di Aids

Livorno: l'uomo non le aveva mai confessato di avere l'Aids

«L'ha contagiata, è omicidio»

Donna muore, a giudizio il marito untore

E' stata la moglie a denunciarlo pochi mesi prima di morire

I genitori di lei: nessuna soddisfazione solo voglia di giustizia

LIVORNO. Il dolore in punto di diritto, ovvero quando la vita, la morte, i sentimenti diventano un caso giudiziario. Michela, morta l'anno scorso a 25 anni d'Aids, aveva lasciato un unico testamento: la denuncia contro il marito, sieropositivo, che non le aveva mai confessato il suo stato, che l'aveva contagiata, che - dice l'accusa - l'aveva uccisa. E così ieri mattina, dopo una camera di consiglio durata poco meno di due ore, il giudice per le udienze preliminari di Livorno Roberto Urgese ha rinviato a giudizio davanti alla corte assise A. I., anni, sieropositivo, vedovo di Michela. L'accusa: omicidio volontario. Alessandro ha quindi «voluto» uccidere Michela? Ecco che si intrecciano codice penale e vita vissuta, morte sentimenti, norme, giudizio sulla volontà. Michela riposa al cimitero dei Lupi da un anno, ieri in tribunale poche parole e tanta tensione hanno fatto rivivere ai suoi genitori gli ultimi momenti di una donna giovane e ammalata di Aids.

E' la fine degli Anni 80 quando Michela Alessandro si conoscono. Alessandro è già malato, i medici lo hanno in cura per quel virus maligno che si chiama Hiv. Il resto è storia clinica: Michela si accorge aver contratto il virus nel 1991, ciò nonostante sposa Alessandro due anni dopo. Poi la confessione di Alessandro, che aveva sempre taciuto la sua condizione. Nel 1995 Michela racconta tutto ai genitori, nel 1996 si decide a formalizzare una denuncia contro Alessandro. Peggiora, Michela, giorno dopo giorno. Muore, ed è l'estate del 1997, consumata dall'Aids. Alessandro e i suoi genitori vanno via da Livorno per stabilirsi in un'altra provincia. Di loro in città sente più parlare, se non fosse per il padre di Michela che a tutti vuol raccontare la storia.

Intanto, la strada aperta dalla denuncia della donna viene percorsa dai magistrati. L'allora pubblico ministero Carlo Cardi invia gli atti alla procura circondariale ipotizzando contro Alessandro il reato di omicidio colposo: ovvero, il magistrato di convinto che l'uomo ha «voluto» uccidere la moglie. Il procuratore circondariale solleva il conflitto di competenza davanti alla procura generale, convinto che tratti di omicidio volontario: non si tratta di una «colpa cosciente», l'avere rapporti sessuali non protetti senza informare il partner comprende un dolo. La procura generale, visti gli atti, decide che si tratta di «omicidio preterintenzionale» e con decreto dispone l'invio degli atti in p. Si ricomincia: il pubblico ministero Cardi rivede gli atti e formula di nuovo un'imputazione, chiedendo il rinvio a giudizio di Alessandro. Questa volta il reato è omicidio volontario. Dovrà decidere la corte d'assise.

Ieri mattina l'udienza davanti al gup: un'udienza che ha dovuto tener conto della tensione dei genitori Michela, dell'assenza dell'indagato, della norma, dei sentimenti, dell'assenza di letteratura giurisprudenziale in merito. Poi salta fuori una sentenza pronunciata dalla Cassazione nel 1996, per un caso analogo avvenuto nel Nord Italia. E giudice decide: è omicidio volontario, A. I. deve andare davanti ad una corte d'assise il 23 aprile del 1999.

Piange il padre Michela: «Nessuna soddisfazione, voglia- giustizia». E di contro, l'avvocato della difesa che continua dire: «Non poteva esserci volontà di uccidere, c'era amore, questo è il più strano caso di omicidio volontario che abbia mai visto». Questo è il secondo caso Italia di un processo che dovrà stabilire se un uomo, sieropositivo, possa essere considerato omicida volontario se infetta partner. Un caso che farà storia, farà letteratura.

Chiara Caronini

Genova, l'uomo fermato dal figlio prima che la consorte e si togliesse la vita

«Non mi salutavano più, li ho uccisi»

Pensionato spara a marito e moglie, suoi vicini di casa

L'omicida era stato colpito da un aneurisma e da allora dava segni di squilibrio

Il presunto omicida, Lorenzo Bruzzo, arrestato dai carabinieri

GENOVA. Duplice omicidio, scatenato dalla follia, ieri mattina alle sulle alture di Pegli, dove la città lascia spazio frazioni fatte di campi coltivati e cascine che sovrastano mare.

Un pensionato di 67 anni, Lorenzo Bruzzo, sposato e padre di due figli, ha impugnato il fucile semiautomatico da caccia Franchi caricato a tre colpi per la caccia al cinghiale e ha detto alla moglie: «Vado a sparare fains che ci mangia le gallinee». Invece ha ucciso una coppia di vecchi amici, Francesco Gaggero, 60 anni, e Antonia Causa, 59, due contadini vicini che avevano appena caricato furgone per portare zucchine, radicchio e basilico ai mercati generali di corso Sardegna. Poi tornato indietro a caricare l'arma nel cortile per uccidere la moglie malata e togliersi la vita, ma il figlio maggiore gli ha strappato il fucile di mano gridando: «Papà, che hai fatto?».

L'uomo è stato arrestato dai carabinieri, che gli hanno sequestrato un piccolo arsenale di armi da caccia. «Quei due non mi salutavano da mesi» è stata la sua laconica, folle spiegazione. Poi si è chiuso in un totale mutismo.

Lorenzo Bruzzo, ex dipendente dell'Elah e dell'Italsider, abita da vita nella casetta costruita dal nonno, in via Assarino . Al piano di sopra c'è il figlio maggiore. La pensione gli ha permesso di dedicarsi al orto e alla caccia. Tre anni fa è stato operato per un aneurisma cerebrale e da allora, come dicono alcuni familiari, è stato più lo stesso, diventando introverso apatico. Negli ultimi tempi diceva che i Gaggero, i vecchi amici cui aveva persino imbiancato casa, non lo salutavano come prima. «E' una tua impressione» gli replicato i suoi cari, non dando eccessiva importanza a questa sua idea, diventata invece quasi un'ossessione.

L'orto dei Bruzzo è diviso dal podere dei Gaggero dal rio Cantalupo. Oltre i campi, c'è la cascina della coppia, in via Pola 8, dove vive anche Giacomo, dipendente dell'Amiu, figlio unico della coppia.

Ieri mattina i Gaggero sono alzati alle 4,30 per raccogliere gli ortaggi caricare furgone. Avevano appena terminato quando, dal canneto sul greto del rio, è arrivato Bruzzo. Prima che i due potessero accorgersi del pericolo, il pensionato ha sparato volte e due colpi sono andati a segno, trapassando il capo dei due contadini.

Un altro agricoltore, che si trovava a una trentina di metri, ha assistito alla e si è nascosto gettandosi tra la vegetazione della «fascia».

Le deflagrazioni non hanno allarmato la moglie dell'assassino, ma hanno fatto affacciare sia il figlio della coppia, che ha visto i cadaveri insanguinati e irriconoscibili ed è stato colto da choc, il primogenito dell'omicida, che si è precipitato in cortile a disarmare il padre. «Lasciami finire, devo ammazzare la e poi me» gli ha detto con calma il genitore, senza però tentare riprendersi l'arma.

Alessandra Pieracci

Catania: la donna, incinta, salvata da un cespuglio

L'inquilina è insistente Lui la getta dal balcone

CATANIA. L'inquilina era troppo insistente con le sue richieste: prima i lavori di manutenzione straordinaria, poi l'impianto elettrico, infine l'installazione del gas metano. E il padrone di ha deciso di risolvere a suo modo i continui dissidi: avrebbe assoldato due balordi che, per convincerla, l'hanno gettata dal balcone di casa, al primo piano. Scenario, una palazzina a tre piani ad Aci Bonaccorsi, piccolo centro dell'hinterland etneo. Adesso Alfia Marchese, 43 anni, incinta al secondo mese, è ricoverata all'ospedale «Cannizzaro» di Catania con fratture contusioni e con una minaccia aborto. Caduta da un'altezza di circa metri, stata salvata da un cespuglio che ha attutito l'urto.

I carabinieri hanno arrestato il padrone di casa, Carmelo Faro, anni, che abita nello stesso stabile, e due fratelli, posteggiatori abusivi: Santo e Giuseppe Paolo, il primo ha 19 anni, l'altro è un pregiudicato di 37, che hanno spinto oltre la ringhiera la donna. Sono tutti accusati di tentato omicidio, lesioni aggravate, violazione di domicilio, tentativo di estorsione, porto illegale armi. Durante le perquisizioni delle abitazioni dei tre, i carabinieri hanno trovato una pistola lanciarazzi, una balestra una ventina di chili di fuochi pirotecnici.

Il titolare dell'inchiesta, il sostituto procuratore, Paolo Savio, attende ora notizie dall'ospedale: la donna dovesse perdere il bambino che ha in grembo, per i tre scatterà anche l'accusa di procurato aborto. Nell'inchiesta è finita anche una denuncia di Alfia Marchese contro il suo padrone di casa, Carmelo Faro, che qualche tempo fa l'avrebbe spiata dal suo appartamento ripresa con una telecamera mentre si spogliava. **[f. a.]**

IL CASO

Una ricerca accusa: costretti in casa dai genitori che li riempiono di troppe fobie

«I bambini, prigionieri della paura»

«Invece di vivere guardano la tv»

Per i bambini nuove accuse ai genitori, in alto Gianna Schelotto

LA PAURA

GENITORI	
IL TRAFFICO	83%
PEDOFILI	
IL GAS E IL FUOCO	58%
LA DROGA	49%
LA CORRENTE	38%
SOSTANZE TOSSICHE	35%

I BAMBINI	
IL GAS E IL FUOCO	
LA DROGA	78%
LA CRIMINALITA'	73%
LA CORRENTE	73%
IL TRAFFICO	59%
E SOSTANZE TOSSICHE	

ROMA

ATTENTO». Pare sia la frase che i nostri bambini si sentono ripetere più spesso. Attento a finire sotto una macchina, a farsi male nel prato uno sport nei giochi, a «certe» persone. I piccoli uomini del Duemila, insomma, vivono in uno stato di ansia che, alla lunga, procura uno stress indifferente.

La fotografia dei bimbi ingabbiati risulta da una ricerca di Ina Assitalia, Unicef e Istituto di Psicologia del Cnr sul tema della sicurezza dell'infanzia. Sono state coinvolte 6800 persone, tra genitori e alunni delle elementari, che hanno risposto a domande su tutto ciò che è esterno alla casa e alla famiglia.

E da questo studio si ha l'impressione che i genitori e i loro figli considerino che «là fuori» non ci sia altro che una pericolosa giungla, piena di insidie.

Più della metà dei genitori teme che i figli possano incontrare adulti malintenzionati, che siano vittime di incidenti della strada (51,5 %), che finiscano nella rete della droga (49,9%).

I piccoli, da parte loro, hanno paura di tutto ciò che non sperimentano direttamente e che conoscono attraverso i media e i genitori. Hanno il terrore della droga, dei criminali, degli immigrati e dei mendicanti.

Così come temono tutto ciò che possono controllare: la elettrica fa paura al 73 per cento dei bambini contro il 38 per cento degli adulti; le medicine e le sostanze tossiche spaventano il per cento dei piccoli il 35 per cento genitori.

Mentre la paura cala quando si tratta di pericoli più vicini alla loro esperienza: dai giochi ai litigi. Così, tra bambini spaventati da un mondo visto come una gigantesca trappola, e adulti in ansia per i loro figli, tutti ritengono che per diminuire i rischi serva un maggior controllo da parte della polizia.

Secondo Vito Consoli, psicologo del Cnr, «soltanto i criminali più pericolosi vengono guardati a vista come i nostri figli». E aggiunge: «Invece di vivere, infatti, guardano la tv. Per quattro ore e mezzo al giorno, in media, i bambini italiani guardano gli altri vivere». Magari rimpinzandosi di snack e ignorando, come i loro genitori, i pericoli derivanti dall'obesità da video, in costante aumento giovanissimi.

Sempre all'erta, sempre guardinghi. I bambini temono l'immigrato, il tossicodipendente, il criminale perché la loro è paura mediata e amplificata dagli adulti.

Il profilo psicologico di questa situazione, secondo i ricercatori, porta proprio a tutto ciò che è contrario, secondo la psicologia dell'infanzia, a una crescita armonica e serena. Tra una paura e l'altra, infatti, il bambino perde sicurezza, fiducia nel futuro, autonomia e consapevolezza di sé.

Che fare? Ina Assitalia, Unicef e Cnr, insieme con i ministeri della Pubblica Istruzione e dell'Ambiente, danno una prima risposta: bisogna favorire un maggior dialogo, sulle paure, tra genitori e figli. E, come primo passo in questa direzione, hanno promosso una campagna , «Oggi per domani», che ha coinvolto duemila scuole elementari.

Agli istituti sono stati forniti oltre 6 mila kit didattici con i quali 100 mila alunni hanno prodotto in classe progetti per il recupero aree verdi, racconti e disegni sul tema della sicurezza. Anche gli insegnanti, oltre 1200 quelli che vi hanno partecipato, si impegnati in corsi di aggiornamento professionale gratuiti.

Giancarlo Giannini, amministratore delegato dell'Ina Assitalia, ha ricavato una «lezione» da trasmettere, dopo aver esaminato i risultati della ricerca: «E' importante positivo che le aziende investano in progetti di impatto sociale, invece che in pubblicità». [d. dan.]

«Già la morte del papà e mamma»

La psicologa: hanno sensi di colpa che poi scaricano sui loro figli

Gianna Schelotto, psicologa scrittrice (è appena uscito il suo ultimo libro sull'ansia), plaude all'iniziativa che ha coinvolto Ina, Cnr e Unicef sulla sicurezza dei bambini. Ma vuole spezzare una lancia a favore dei genitori.

Da che vanno difesi i genitori?

«Dai luoghi comuni. Il risultato di questo studio, peraltro pregevole, è proprio lo specchio della considerazione che viene concessa al ruolo dei genitori, mai sostenuti, ma sempre, a ogni occasione, tartassati e colpevolizzati».

Qual è il compito più difficile nel «mestiere» di genitore?

«Proprio quello che attiene all'ingresso dei bambini nel mondo degli adulti. Da un lato, i genitori devono saper trasmettere ai loro figli un'idea positiva del mondo; dall'altro, devono saperli mettere in guardia dai pericoli reali. Ma fa nulla per aiutarli».

In che senso?

«Ogni volta che parlano gli esperti, tanto per intenderci, si riferiscono sempre ai genitori come dovessero ragionare sulle famiglie degli Anni Cinquanta: nessuno tiene conto dei ritmi di oggi, degli enormi problemi economici e di lavoro. Nossignore: si fa altro che tacciare i genitori di edonismo, di superficialità, di immaturità».

Il risultato di questa attenzione ai problemi degli adulti?

«Li si riempie di paure e di sensi di colpa. Paure e sensi di colpa che, naturalmente, trasmettono ai loro figli. I bambini, nel loro mondo, non avrebbero tante ansie: i bambini, com'è noto, giocano addirittura alla guerra. Ogni sciagura è mediata dal gioco. Il tutto concorre, invece, ad amplificare un'angoscia reale. Così il mondo vero diventa ostile, minaccioso e pieno di pericoli».

Il messaggio, dunque, è: aiutiamo i genitori e aiuteremo i loro figli?

«E' esattamente questo».

aiutare le persone e far bene le e i papà?

«Tanto per cominciare, non colpevolizzandole a ogni piè spinto. Quindi, sostenendole con servizi istituzionali. La famiglia, specialmente se non è troppo avvezza al dialogo, deve poter contare specialisti che diano il loro sostegno e aiutino nel momento in cui insorgono problemi. Se non si farà così, purtroppo, andremo di male in peggio».

Daniela Daniele

«Convivio» Milano

Alta moda benefica alla Fiera

MILANO. Ressa di teen-agers da ieri mattina davanti alla porta Metropolitana della Fiera di Milano. Ma non aspettano l'arrivo del famoso cantante o di una top model: oggi apre il «Convivio» e ci sono oltre cento firme della moda che vendono i loro capi, gli accessori e quant'altro al cinquanta per cento del prezzo di boutique. Così arrivano a frotte i ragazzini pronti a vestirsi con camicione usate e pantaloni militari ma attentissimi quando si tratta di saldi e risparmi, quando insomma è possibile non dar fondo alle proprie sostanze e portarsi a casa le griffe più famose.

Quella di quest'anno è, tra l'altro, una versione speciale di questa manifestazione benefica di moda, spettacolo, sport, cultura e informazione scientifica a favore della Sezione Lombardia dell'Anlaids. Per il quarto «Convivio» infatti le promotrici d'eccezione sono dieci delle più importanti stiliste del made in Italy. Laura Biagiotti, Anna Fendi, Alberta Ferretti, Donatella Girombelli, Rossella Jardini, Angela Missoni, Anna Molinari, Miuccia Prada, Marina Spadafora e Donatella Versace hanno deciso di fare da testimonial all'happening che vede i suoi momenti clou nella Mostra Mercato e il «Convivio Dance For». Quest'ultimo il Gala di danza che si terrà al Teatro Nazionale il 18 giugno alle 21 vedrà impegnati artisti di fama internazionale quali David Parsons, Daniel Ezralow, Moses Pendleton, Luciana Savignano e Marco Pierin, Margaret Illmann e Massimo Murru, Massimiliano Volpini e il Corpo di ballo del Teatro alla Scala, Cynthia Quinn della compagnia Momix e Georghe Iancu. I biglietti per lo spettacolo costeranno 40, 70 o 100 mila lire. La manifestazione si svolge al padiglione 9 della Fiera. L'orario: 10-20 da oggi al prossimo 16 giugno. [l. d.]

Disco rosso dai medici: non è riuscito a darci riscontri oggettivi sulla cura

Di Bella, replica in Canada

Osteggiato dal governo, idolatrato dai malati

A destra il professor Luigi Di Bella
Anche il Canada si sta dividendo

DAL NOSTRO CORRISPONDENTE

Il fragile Di Bella mette in subbuglio il grande Canada. Criticato dai medici, osteggiato dal governo locale, il professore è comunque riuscito ad accendere un tale fervore tra i canadesi che il fenomeno ricalca quello che scoppiò nostra qualche fa.

Le scene si ripetono in Canada come in Italia: prime pagine dei giornali, conferenze stampa caotiche, apparati di sicurezza massicci, folle di malati che alzano cartelli la scritta «Noi ci crediamo». E in mezzo al grande marasma c'è sempre lui, l'anziano professore scarruffato, che va per la strada continuando a fare proseliti.

La notizia dello sbarco di Di Bella a Toronto domenica scorsa è stata data dai media con il rilievo riservato alle grandissime star. Ogni spostamento, ogni sua dichiarazione finisce sui giornali. E nonostante lo scetticismo dei medici locali, la sua popolarità continua a crescere.

Suzy Mariotti, 58 anni, malata alle ovaie, vuole che la mutua le dia i soldi per farsi curare da Di Bella: «Lo Stato mi paga la chemioterapia all'ospedale Toronto. Perché non dà i soldi direttamente a me così posso provare un'altra terapia?».

Maria Bracci, un cancro al seno, combatte da mesi perché il governo canadese approvi la cura di Bella: «Sono piena di speranza, sono convinta che la terapia porterà belle cose». Molti canadesi malati di cancro conoscono Di Bella perché sono andati a trovarlo direttamente in Italia. E la sensazione, dopo questa visita a Toronto del professore, è che il pellegrinaggio in Italia s'intensificherà.

Anche perché il governo canadese non sembra affatto intenzionato ad approvare la cura. Anzi, la visita del professore in Canada sembra aver alimentato i dubbi e le perplessità dei medici. «Non è riuscito a darci riscontri oggettivi circa l'efficacia della sua cura», ripete Victor Fornasier, patologo al Saint Michael's Hospital.

Cartelli al suo arrivo a Toronto «Professore, noi le crediamo» Una paziente: lo Stato mi dia i soldi per seguire la terapia

Fornasier altri tre medici andarono a trovare Di Bella in Italia in aprile per studiare da vicino la cura che aveva già attirato l'attenzione di tanti canadesi. Ma tornarono delusi: non c'erano prove. E suggerirono al governo - il governo ha accettato il suggerimento - di aspettare i risultati dell'ampio studio che si sta completando in Italia.

«Andammo in Italia con spirito aperto», racconta Andrew Arnold, un altro dei quattro medici dell'équipe. «La leggenda e il carisma del professor Bella - e tutto il contorno di emozioni, intrighi e politica all'italiana - faranno sicuramente uno splendido film; ma il clamore semi-isterico attorno alla sua non basta a garantirne l'efficacia. Ci sono criteri internazionali per verificare nuovi farmaci anti-cancro».

Ma la gente ci sta. Migliaia di malati di cancro, molti dei quali non possono permettersi di affrontare un costoso viaggio in Italia, protestano e continuano a premere per avere l'aiuto del governo. Ed è con questo obiettivo che il comitato canadese Pro Di Bella ha organizzato e finanziato la visita del professore.

Al di là dei contrasti tra promotori e detrattori, l'arrivo di Di Bella sembra aver comunque aperto un dibattito più generale sul rapporto tra medici e pazienti. Che il professor Fornasier descrive così: «E' chiaro che la gente ha più fiducia nel sistema sanitario. e non c'è fiducia nel sistema, i pazienti non hanno fiducia loro medici. Ed è in quel momento che i pazienti cominciano a cercare alternative».

D

Moto-raduno

«Ducati» d'oro a raccolta i suoi fedeli

BOLOGNA. Saranno migliaia i «ducatisti» che da oggi a domenica parteciperanno al primo «World Ducati Week-end». Celebrità sportive e mondane, club di marca, gare, spettacoli e intrattenimenti saranno il fulcro della manifestazione che la celebre Casa motociclistica bolognese ha organizzato, tra Bologna e il circuito Santa Monica di Misano Adriatico, per ringraziare tutti coloro che hanno contribuito a rendere famoso il marchio nel mondo. La Ducati - che negli ultimi anni ha vinto diversi titoli mondiali nella categoria Superbike - farà partecipare all'evento i piloti ufficiali (Chili, Fogarty, Corser) e ha allestito nel paddock del Santa Monica un grande Villaggio Ducati dove per tre giorni si potrà trovare tutto ciò che riguarda il mito della Casa. In pista sarà possibile partecipare a gare suddivise in categorie che raggruppano le Ducati di ieri e in base alla potenza e alle prestazioni. Domenica un concerto dei Simple Minds, in piazza Maggiore a Bologna, concluderà il week-end «ducatista». [r. cri.]

IL TEMPO

di Marcello Leffredi

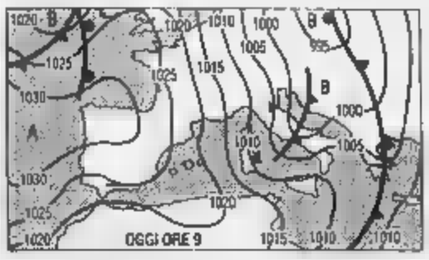

ANCORA PIOGGIA. Tempo instabile e temperature in calo per altre 36 ore. Le correnti settentrionali continuano a convogliare sulla penisola aria fredda e marcatamente instabile. Le regioni più esposte al rischio di intensi episodi di maltempo saranno quelle nord-orientali e quelle appenniniche ed adriatiche.

Tendenza per dopodomani. La perturbazione indicata in prossimità delle isole britanniche raggiungerà le regioni settentrionali e la Toscana dove provocherà annuvolamenti irregolari ed occasionali e modeste precipitazioni locali. Sul resto Centro-Sud prevarrà il cielo poco nuvoloso.

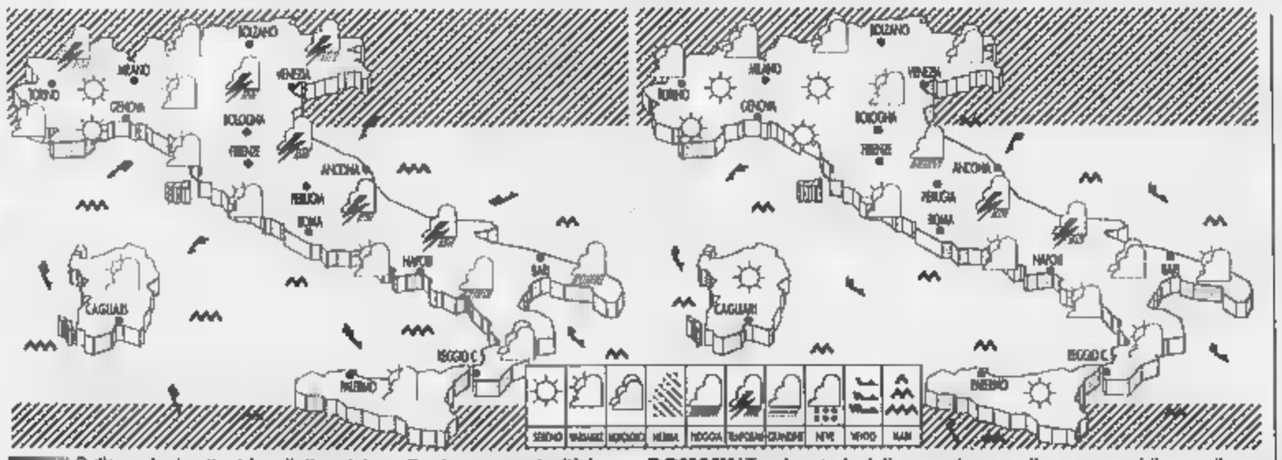

Sulle regioni settentrionali, tirreniche e Sardegna nuvolosità irregolare, a tratti intensa ma con tendenza a schiarite. Sul della penisola prevarranno annuvolamenti con piovaschi e temporali, bravi intensi, con rischio grandinate. Venti da moderati a forti, temperature in calo.

DOMANI. Tendenza al miglioramento ma nelle ore pomeridiane sulle zone alpine, appenniniche e Sud si svilupperanno nubi cumuliformi possibilità di temporali. I venti diminuiranno intensità e le temperature diurne recupereranno qualche grado e sulle regioni tirreniche.

CITTA' ITALIANE

	min	max		min	max		min	max
Aosta	13	21	Bologna	16	26	Bari	17	32
Bolzano	15	22	Firenze	17	24	Napoli		24
Verona	13	24	Pisa	19	25	Potenza	13	22
Trieste	18	22	Ancona	17	28	S.M. Leuca	22	25
Venezia	18	25	Perugia	14	24	R. Calabria	18	29
Milano	15	24	Pescara	16	30	Palermo	18	27
Torino	15	23	L'Aquila	11	22	Catania	17	28
Cuneo	14	23	Roma Urbe	17	25	Messina	21	28
Genova	19	24	Roma Clamp.	17	24	Alghero	19	33
Imperia	17	25	Campobasso	13	21	Cagliari	18	29

CITTA' ESTERE

	min	max			min	max	
Amsterdam	10	17	pioggia	Lisbona	15	23	sereno
Atene	21	31	variabile	Londra	11	13	nuvoloso
Bangkok	28	35	variabile	Los Angeles	17	20	nuvoloso
Berlino	12	22	nuvoloso	Madrid	15	26	sereno
Bruxelles	13	15	variabile	Montreal	17	29	nuvoloso
Bucarest	22	32	variabile	Mosca	18	30	sereno
Budapest	18	29	variabile	New York	17	22	sereno
Buenos Aires	8	17	sereno	Nizza	16	23	nuvoloso
Copenaghen	10	18	nuvoloso	Parigi	7	17	pioggia
Dublino	5	15	nuvoloso	Pechino	18	28	nuvoloso
Francoforte	11	21	pioggia	Praga	8	18	pioggia
Gerusalemme	17	27	sereno	Rio de Janeiro	15	29	sereno
Ginevra	13	17	nuvoloso	Sofia	14	26	variabile
Helsinki	18	25	nuvoloso	Sydney	12	18	nuvoloso
Johannesburg	1	19	sereno	Tokyo	18	23	nuvoloso
Il Cairo	22	37	nuvoloso	Varsavia	15	30	variabile
Istanbul	20	30	sereno	Vienna	15	23	nuvoloso

Italcementi, ok il 1° trimestre

Primo trimestre positivo per il gruppo Italcementi, il cui risultato operativo è stato ■ 30 miliardi, rispetto a ■ risultato negativo per 15 miliardi nello stesso periodo del '97. Lo ha detto Giampiero Pesenti nel corso dell'assemblea di bilancio, precisando che è un dato «eccezionale» legato alle condizioni meteo particolarmente favorevoli, non proiettabile sull'intero esercizio. Al termine dell'assemblea degli azionisti, che ha approvato il bilancio '97 chiuso con ■ fatturato consolidato di 5574 miliardi e un utile ■ 200,6 miliardi, il consigliere delegato Giampiero Pesenti si è soffermato sull'andamento della società nell'anno in corso. Per quanto riguarda il primo semestre '98 l'andamento è in linea con quello del corrispondente periodo '97 mentre il secondo semestre dovrebbe registrare un incremento dei consumi nazionali di cemento nell'ordine di un 2% che dovrebbe ripercuotersi in maniera analoga sulle vendite del gruppo bergamasco.

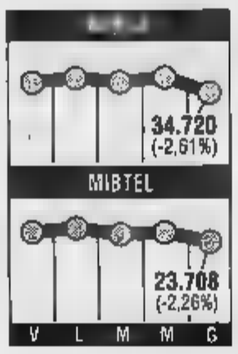

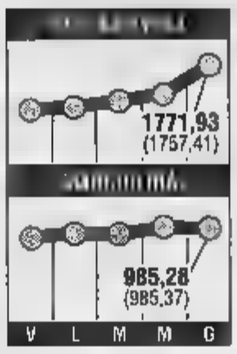

Infostrada aumenta il capitale

Aumento di capitale in vista per Infostrada, la società attiva nel settore della telefonia del gruppo Oliman. Si terrà infatti il ■ giugno prossimo l'assemblea della società: all'ordine del giorno la richiesta ai soci di un versamento in conto capitale. In ambienti finanziari ci si attende che l'operazione abbia un'entità rilevante anche alla luce dell'operatività acquisita due giorni fa dalla società con la firma del contratto di interconnessione. In sede ordinaria l'assemblea di Infostrada dovrà anche approvare ■ situazione patrimoniale al 30 aprile '98. La parte straordinaria prevede invece l'abbattimento del capitale per perdite e la ricostituzione a 70 miliardi. Nel 1997 le perdite della società hanno pesato per 120 miliardi sul risultato finale del gruppo Olivetti. Infostrada, controllata al 100% da Oliman (la joint venture tra Olivetti ■ Mannesmann), ha registrato nel '97 un fatturato di 120 miliardi con 2 mila clienti business e ■ mila clienti Internet.

Fumata grigia dal vertice a quattro. Il governo spinge sulle infrastrutture, gli industriali chiedono meno tasse

Lavoro, Prodi non convince il sindacato

Partono i tavoli tecnici, resta la manifestazione del 20

Sergio D'Antoni segretario della Cisl

ROMA. Adesso ■ la volta ■ «sottotavoli tecnici» per tentare di concretizzare il rilancio dell'occupazione nel Mezzogiorno. Il risultato più tangibile della lunga riunione di ieri a Palazzo Chigi, ■ tavolo quadrangolare fra governo, sindacati e imprenditori allargato per la prima volta anche agli amministratori locali del Sud, è stato il va■ di tre, anzi quattro gruppi di lavoro. Come ha spiegato Prodi, il primo si occuperà del sistema degli incentivi e delle convenienze, il secondo delle procedure autorizzati■ delle erogazioni e delle infrastrutture, il terzo opererà sull'e■ersione ■■ lavoro ■■■ e sui lavori socialmente utili. Il quarto, aggiuntivo, si occuperà della rifor■■ dei fondi comunitari e del loro piano utilizzo.

Ma non basta questa moltiplicazione dei tavoli di concertazione anche a livello regionale ■ soddisfare i partecipanti. Certo, Prodi ha accompagnato le ■■ nuove proposte con una giusta condanna dello «stereotipo del Mezzogiorno immobile e tagliato fuori dallo sviluppo industriale» snocciolando i dati sulla ■■■■ di ■■■ imprese meridionali che dimostrano appunto il contrario. Nel ■■ intervento, il premier ha anche riconosciuto la necessità di dare impulso alle infrastrutture accelerando la spesa con risorse aggiuntive e si ■ impegnato sulla riqualificazione delle aree metropolitane. ■■ questi impegni, tante volte ripetuti, queste belle parole da sole ■■ bastano più ■ tranquillizzare gli altri partecipanti al tavolo, ■ ■■ ■■ accompagnate da fatti concreti.

E così gli interlocutori, sindacalisti, imprenditori, sindaci si sono alzati tutti più o meno scontenti. Dal fronte sindacale la scarica più micidiale è arrivata dal leader della Cisl, Sergio D'Antoni: «Siamo assolutamente insoddisfatti. Il go■■■■ ha un'impostazione comple■■■■ generica, ■ guaio è che non ■ dice mai quali cantieri si aprono, con quali risorse, quali investimenti. Dunque, i motivi della nostra manifestazione del ■ giugno sono tutti confermati. Sarà l'inizio ■ una mobilitazione costante, per il lavoro ■ contro i ritardi del governo. Il tempo è scaduto». Il ■■■■ uno della Cgil, Sergio Cofferati, definisce positivo solo il metodo del governo, ma si dimostra che gli approfondimenti ricercati oggi ■■ i tavoli tecnici specifici «potevano già essere realizzati da tempo, perché non dimentichiamo che il patto per il lavoro risale ormai al '96 e ancora non ■ ■■■ attuato nella sua completezza». Cofferati spiega che il problema «è quello solito, ■ risorse ci ■■■ ma ■■■ vengono spese, per difficoltà procedurali e lentezze burocratiche; e se la ripresa non è orientata, da sola non basta; perciò ■ nostro dissenso di merito resta inalterato». Chiude sconsolato il leader della Uil, Pietro Larizza: «I ritardi ■ ieri ■■■ anche i ritardi di oggi, soprattutto sul fronte della spesa».

Il presidente ■ Confindustria Possa ha lasciato alla svelta Palazzo Chigi senza commentare la riunione, ■■ il direttore generale Cipolletta ha affermato che l'emersione dal lavoro nero si combatte soprattutto «con una riduzione permanente del carico fiscale e contributivo ■ cominciare dal Sud». Cipolletta ha sostenuto che anche abbassando la pressione fiscale di due punti, come promette il governo, ■■ Italia saremmo ancora al 45% contro il 30-32 dei Paesi anglosassoni. La strada ■■ fare per rendere competitivo il Mezzogiorno resta dunque enorme».

Confindustria ritiene, comunque, di aver trovato una sponda nei responsabili degli enti locali, anche se ieri ■ presidente dell'Anci Enzo Bianco ha annunciato che i sindaci del Sud aderiscono alla manifestazione del 20 giugno a Roma. Sostanzialmente due le richieste presentate a Prodi da sindaci e presidenti delle Regioni meridionali: un fisco più leggero sull'esempio di Galles ■ Irlanda e ■■ rilancio delle infrastrutture.

Al di là dell'apprezzato clima di «forte corresponsabilità» per affrontare l'emergenza Sud, l'impressione dei partecipanti al vertice è che ognuno continui a ribadire le posizioni di partenza, che restano ■■ a volte ■■■■ distanti ■ ■■ contrastanti. Mentre salgono le proteste degli esclusi: sindacati autonomi come la Cisal, Confcommercio, Confesercenti, Confartigianato e Confapi, tutto il mondo delle piccole e medie imprese.

Ma il ministro Visco invita ■ «eliminare le recriminazioni reciproche per trovare soluzioni concrete. E' ora che ciascuno si assuma le proprie responsabilità». E sulle agevolazioni governative, in polemica con Confindustria, vanta che «sul fronte fiscale abbiamo le condizioni migliori d'Europa, salvo forse l'Irlanda». E oggi, il governo varerà finalmente il contrastato progetto Sviluppo Italia, l'agenzia-holding per la promozione degli investimenti al Sud. [p. pat.]

ITALIA

«Lo Stato deve ritirarsi dal Welfare»

ROMA. Lo Stato deve ritirarsi dallo Stato sociale e conservare ciò che resta del Welfare. Lo ha detto ieri il Governatore di Bankitalia Antonio Fazio al termine dell'audizione al Senato sulle Fondazioni. «Lo Stato - ha detto Fazio - deve in qualche misura ritirarsi dallo Stato sociale per conservarlo. Deve tornare alle origini. Non c'è nessun discorso sul breve periodo - ha assicurato ■ Governatore -. Stiamo parlando di discorsi strutturali». Fazio ha anche sottolineato che lo sviluppo del terzo settore (e in questo contesto delle Fondazioni bancarie) potrà avere «risvolti occupazionali». Oggi in Italia il settore rappresenta infatti - ha spiegato - il 2% dell'occupazione contro il 10% degli Usa. E nessuno può dubitare che gli Usa siano un Paese aperto, un Paese capitalista e per certi aspetti all'avanguardia». Fazio si ■ soffermato sull'importanza dello sviluppo del terzo settore, ancora sottodimensionato in Europa ed ancor «meno sviluppato in Italia». «Le Fondazioni bancarie possono inserirsi a buon titolo in questo terzo settore, formando reddito e svolgendo una parte degli scopi che ad esso sono affidati. La sanità - ha portato ad esempio Fazio - e lo Stato sociale». «Da un lato le assicurazioni - ha rilevato il Governatore - dall'altro il terzo settore possono svolgere meglio questi compiti. Così è nei Paesi più avanzati». [Ansa]

«Sussidio di povertà» al via

Oggi il varo del provvedimento Sarà provato da luglio al 2000

ROMA. Il «sussidio di povertà» sarà introdotto in via sperimentale, probabilmente dal 1° luglio e fino al 2000 nelle aree più disagiate del Paese. ■ Consiglio dei ministri, riunito questa mattina ■ Palazzo Chigi, varerà definitivamente il decreto legislativo già esaminato il ■ aprile e subito dopo inviato ■ alle Camere per il necessario parere consultivo. Definito «reddito minimo di inserimento», consisterà in una integrazione del reddito fino ■ raggiungere l'importo di 500 mila lire al ■■■ certamente una somma ■■■ modesta che, però, costituirà un'ancora ■ salvezza per chi non guadagna nulla o quasi, cioè per chi combatte quotidianamente ■■ la miseria più nera.

Ne beneficeranno, secondo le stime della presidenza del Consiglio e del ministro della Solidarietà sociale, Livia Turco, dalle 12 mila alle 20 mila persone residenti in una decina di comuni dove i picchi della povertà appaiono più evidenti ed allarmanti. La spesa complessiva è già prevista nella Finanziaria in 284 miliardi in tre anni: 28 miliardi per il '98, 113 per il '99 e 143 per il 2000. Il sussidio verrà assegnato, con priorità, alle famiglie con figli ■ disabili ■ carico, a chi ha più di ■■ anni e ai soggetti in «grave marginalità sociale».

Entro 30 giorni dal varo del decreto i Comuni interessati saranno individuati d'intesa con la Conferenza Stato-Regioni-Città, tenendo conto delle differenti situazioni economiche, demografiche e sociali.

Oltre a questa forma di intervento, il provvedimento contiene altri aiuti di diversa natura: i Comuni potranno elaborare programmi personalizzati di integrazione sociale, uniformandosi alle modifiche apportate al testo precedente esaminato ■ Parlamento.

Infatti, nella versione definitiva è scomparso il riferimento all'inserimento lavorativo, cioè è stata cancellata la norma che consentiva al Comune, qualora la persona tutelata avesse trovato un'azienda disposta a reinserirla nel mercato, di utilizzare quelle risor■ per abbattere parte degli oneri derivanti dall'assunzione alla stessa impresa.

Il ministro Turco sottolinea come l'introduzione del «sussidio di povertà» vada seguito ■■■ molta attenzione. Si tratta, in realtà, di un esperimento difficile e delicato che potrebbe avere anche effetti perversi, disincentivando, invece di favorire, l'inserimento lavorativo dei più poveri.

Silvio Berlusconi non perde l'occasione per un duro attacco politico: «Mentre il governo Prodi ha sparso ■ piene mani tanta euforia, i poveri intanto sono diventati più poveri e più numerosi». Ed, infine, il leader dei cristiano-sociali Pierre Carniti lancia ■■ monito anche alla Chiesa: «Prima di considerare prioritario il tema della parità scolastica, vengono tante altre cose: ■■ milioni di poveri in Italia, tre milioni di disoccupati, la tutela dei minori». [g. c. f.]

INTERVISTA

IL SINDACO DI NAPOLI

«Riqualificare le ■■■ metropolitane anche offrendo poteri straordinari per l'accelerazione delle procedure»

«Un importante banco di prova sarà la fase di approfondimento dei piani comunitari per il 2000»

Il sindaco ■ Napoli Antonio Bassolino «Il 20 giugno in piazza nel ■■■■ dello sviluppo del Sud»

«Il dialogo è un buon inizio»

Bassolino: ma servono azioni più efficaci

ECCOCI. I sindaci del Sud arrivano a Palazzo Chigi. Si siedono intorno al tavolo «quadrangolare» con governo, sindacati ■ Confindustria per discutere insieme per la prima volta dell'emergenza occupazione. E chiedono poteri straordinari per lo snellimento delle procedure degli investimenti. Qualcosa ■ muove per il Mezzogiorno? Che succede? Risponde Antonio Bassolino, sindaco di Napoli per l'Ulivo.

Quale stato d'animo ha dopo la missione romana? Cresce la speranza di affrontare meglio il dramma ■■■■ disoccupazione o c'è delusione?

«L'andamento del primo incontro ha confermato e rafforzato la mia opinione sull'utilità del tavolo quadrangolare e l'importanza della sede, la presidenza del Consiglio. ■■ ■■ già convinto da tempo. Avevo spinto in questa direzione. Eravamo molto interessati al confronto fra il governo, i sindacati, la Confindustria e una delegazione delle istituzioni meridionali. Eravamo presenti sindaci e presidenti di Regioni ■ Province, dell'Ulivo ■ del Polo, tutti nella veste istituzionale, cioè di rappresentanti del Mezzogiorno, non di schieramenti».

■■ l'incontro è stato efficace■ o no?

«Considero un segnale positivo anche il livello della partecipazione di tutte le delegazioni. In particolare è un segnale positivo che la delegazione del governo fosse guidata dallo ■■■■ Romano Prodi, dal vicepresidente e da un n■■■■ ampio di ministri».

I sindacati confermano però di essere insoddisfatti della strategia elaborata sinora dal governo.

«Beh, bisogna tener ■■■ di un dato: c'è un contenzioso ■■■■ tra sindacati e governo sull'applicazione degli accordi già stipulati, il patto del lavoro del settembre 1996. Il contenzioso è all'origine delle critiche dei sindacati ■ quindi anche della manife■■■■ indetta per il 20 giugno prossimo».

■a con l'incontro a Palazzo Chigi per il lavoro al Sud non era possibile il riavvicinamento tra governo ■ sindacati?

«E' evidente che l'avvio del tavolo quadrangolare non poteva ■ per sé essere risolutivo e sciogliere tutti i nodi. Ma è fondamentale che ora ci sia una sede nuova di discussione, dove si guarda al futuro e si pensa alle iniziative da mettere in campo».

Però voi sindaci del Sud avete annunciato di aderire alla manifestazione indetta dai sindacati per il 20 giugno.

«E allora?».

L'adesione significa che anche voi siete insoddisfatti?

«La manifestazione è stata indetta dai sindacati e riguarda il Mezzogiorno. Ripeto che ■■ considerato positivamente l'avvio del tavolo a quattro che è un ■ volo di corresponsabilizzazione: è utile per evitare lo scarico di responsabilità. Naturalmente so bene che anche noi istituzioni meridionali ■■■ interlocutori e in qualche modo controparte dei sindacati sul territorio».

In sostanza manifestate contro il governo il ■ giugno?

«La manifestazione ■ per lo sviluppo ■■ Mezzogiorno».

Ma allora contro chi si manifesta?

«La manifestazione mira a sollecitare interventi più efficaci per la crescita del Sud. Io penso che dando continuità all'incontro appena avvenuto e dando ■■■■ alle iniziative previste sia possibile ■■■ nei prossimi ■■■ misure più efficaci. L'avvio ■ ■■■ fase nuova dipende da tutti ■■■.

Sente di poter dare una parola di conforto a quanti vivono il dramma ■■■ mancanza di lavoro?

«Io penso che oggi sia stato avviato un cammino e che bisogna mettere in pratica le cose dette: la creazione di un fondo di progettazione degli enti locali o la riqualificazione delle aree metropolitane, dando poteri straordinari per l'accelerazione delle procedure».

A chi vanno dati questi poteri?

«Vediamo: i poteri straordinari possono essere attribuiti ai sindaci oppure ai prefetti. A ■■ non interesse a chi, ma lo snellimento delle procedure».

Comincia a intravedere ■■ percorso concreto per lavorare meglio per ■ Sud?

«Giudico favorevolmente anche la costituzione dei ■■ gruppi di lavoro su incentivi ■ convenienze degli investimenti, sullo snellimento delle procedure, sul sommerso e i lavori socialmente utili. Poi vi sarà una sede di approfondimento per ■ nuovo quadro comunitario ■ sostegno 2000-2006».

Insomma secondo lei cambia finalmente qualcosa?

«Sì può lavorare tutti insieme con spirito di collaborazione».

■■■■ Ippolito

Leggerezza e Tecnologia

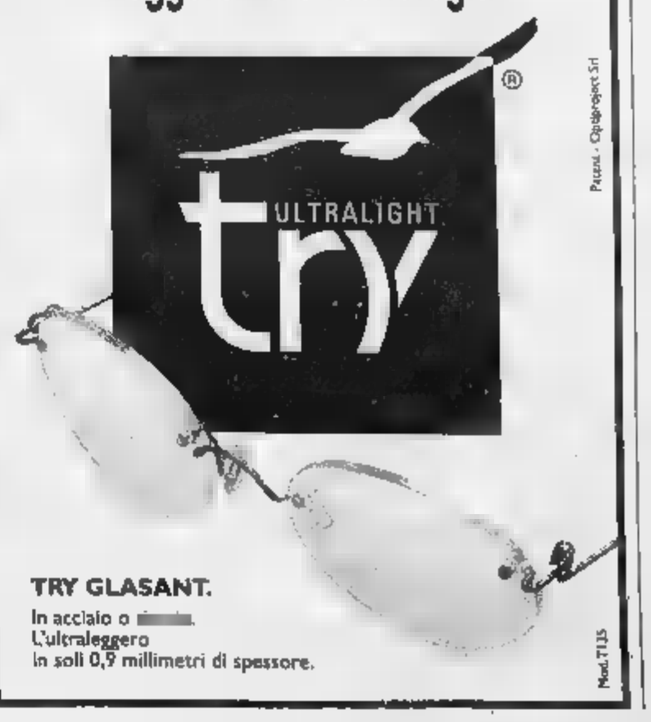

Acquisito per 220 miliardi il gruppo Sda, terzo corriere espresso nazionale

Il primo shopping delle Poste

Battuti i concorrenti esteri

Il presidente dell'Ente Poste Corrado Passera

ROMA. Le Poste italiane Spa concludono la prima acquisizione della loro storia e conquistano il gruppo Sda, il terzo corriere espresso nazionale. Un importante segnale di vitalità a dimostrazione che la trasformazione [redacted] Spa [redacted] dando i primi frutti. L'operazione, quando sarà conclusa, costerà 220 miliardi circa ed il gruppo Sda entrerà in una società che le Poste costituiranno e che raggrupperà tutte le sue attività nel settore del corriere espresso. Amministratore delegato della Sda resterà Valter Catoni. Il [redacted] definito al termine della verifica contabile e patrimoniale [redacted] da indiscrezioni che giungono da ambienti vicini alle Poste già si parla di una somma [redacted] ai [redacted] miliardi di lire. Un impegno finanziario al quale [redacted] Poste faranno fronte inizialmente [redacted] propria liquidità e poi anche attraverso un'operazione di «acquisition financing».

Il contratto firmato ieri dal presidente delle Poste Enzo Cardi [redacted] dall'amministratore delegato Corrado Passera prevede l'acquisto del 100% delle società Sda, Transcoop e International Courier, che insieme costituiscono il gruppo Sda che ha [redacted] dipendenti e fattura più di [redacted] miliardi. Per la [redacted] acquisizione c'erano state offerte anche da parte delle Poste tedesche, francesi, [redacted] da parte di Tnt ed Ups.

«L'acquisizione della Sda - ha detto il sottosegretario alle Poste, Michele Lauria -, è un'operazione di salvaguardia del patrimonio aziendale italiano, ma soprattutto [redacted] un segnale importante della capacità dell'azienda di imprimere una direzione [redacted] sviluppo ai propri business caratteristici».

«Il settore del corriere espresso rischiava una forte colonizzazione da parte delle multinazionali e degli stessi grandi operatori europei che avrebbero - prosegue Lauria - compromesso prospettive di sviluppo di un settore importante dell'economia [redacted] forte crescita. Quest'operazione - aggiunge dunque il sottosegretario - consente di salvaguardare un patrimonio aziendale italiano, come quello della Sda, realizzando interessanti economie di scala [redacted] affiancandolo alla più ampia operazione di consolidamento del settore della logistica postale».

Per Lauria, tuttavia [redacted] «urgente convocare le parti per sottoscrivere il protocollo di intesa [redacted] governo, azienda e sindacato, necessario a rilanciare la competitività delle Poste italiane. Altro obiettivo importante - ricorda Lauria - è il varo del nuovo piano di impresa entro poche settimane».

Le Poste spiegano che il gruppo Sda offre servizi complementari all'attività che le Poste italiane svolgono per il tramite [redacted] Postacelere, sia riguardo al tipo di clientela che [redacted] caratteristiche [redacted] alla natura dei prodotti offerti. «L'integrazione delle due strutture consentirà la realizzazione [redacted] notevoli sinergie ed economie [redacted] scala [redacted] rientra nel programma di rilancio di Poste Italiane», che verrà illustrato nel piano di impresa «che mirerà comunque alla salvaguardia dell'unitarietà di Poste Italiane».

Il rilancio interesserà [redacted] i servizi postali tradizionali quan[redacted] quelli [redacted] maggior potenziale [redacted] crescita. Nel settore del [redacted] espresso l'obiettivo delle Poste italiane è quello di assumere la leadership nazionale.

Le Poste spiegano anche che la loro decisione si inserisce nella «aggressiva politica di acquisizioni» condotta dalle principali aziende postali europee [redacted] nel consolidamento del settore di corriere espresso: [redacted] poste olan[redacted] hanno acquisito il 100% [redacted] Tnt, che [redacted] Italia ha la Traco, quelle tedesche si avviano a diventare azionista di riferimento di Dhl International, quelle francesi hanno il controllo di Jet Worldwide Express oltre al 100% della Chronopost. [r. e. s.]

[redacted]

«Daewoo chiarisca l'offerta»

ROMA. La Finmeccanica ha inviato ieri alla Daewoo una lettera nella quale vengono indicati alcuni punti essenziali, determinanti per procedere ad un accordo giuridicamente vincolante per la costituzione della joint venture relativa alle attività di Ansaldo. La joint venture - spiega Finmeccanica in una [redacted] diffusa su richiesta della Consob - dovrebbe avere per oggetto le attività di Ansaldo nei settori Energia [redacted] Industria con l'opzione per l'acquisizione del settore trasporti di Finmeccanica il cui trasferimento alla joint venture avverrebbe a valori di mercato. La lettera [redacted] Finmeccanica riscontra la precedente lettera con cui Daewoo ha segnalato, a sua volta, alcuni elementi integrativi del documento - [redacted] sottoscritto da entrambe le parti - contenente le previsioni di massima di una possibile joint venture.

FISCO

Chiesto l'elenco delle collaborazioni di Presidenza della Repubblica, Senato e Consulta

Visco: l'Irap si potrà correggere

Anche il Quirinale entra nel mirino delle Finanze

ROMA. «Correzioni [redacted] aggiustamenti saranno possibili di fronte a problemi fondati; ora siamo in fase di rodaggio e di assestamento per portare [redacted] regime il nuovo sistema». Il ministro delle Finanze, Vincen[redacted] Visco, interpellato dai giornalisti, ha risposto così alla domanda sulla circolare ministeriale che avrebbe interpretato restrittivamente la detrazione dall'Irap del costo del lavoro nel Mezzogiorno.

In sostanza, la detrazione dall'Irap concessa alle aziende del Sud per compensare la fiscalizzazione dei contributi sanitari, sarebbe ristretta alla base imponibile composta solamente dalla retribuzione del personale, e non estesa a tutte le spese per prestazioni di lavoro dipendente.

Visco ha tenuto a precisare che le circolari «le fanno gli uffici e vengono firmate dai direttori generali che hanno piena autonomia»; in ogni caso [redacted] naturale che in una fase come questa ci [redacted] preoccupazioni, ma [redacted] ci [redacted] problemi reali, li affronteremo».

Dalle Finanze giunge intanto la notizia che finiranno sotto la lente del Fisco le consulenze pagate negli ultimi [redacted] dalle massime istituzioni dello Stato: Presiden[redacted] della Repubblica, Senato e Corte Costituzionale dovranno comunicare all'anagrafe tributaria l'elenco di tutti i soggetti che hanno percepito emolumenti [redacted] compensi soggetti [redacted] ritenuta d'acconto negli anni che vanno dal 1992 al 1994 (solo '94 per Senato [redacted] Consulta), in modo [redacted] permettere [redacted] accertare eventuali casi di evasione fiscale.

La richiesta delle Finanze arriva, anche se un po' tardivamente, per ottemperare ad [redacted] disposizione di legge prevista nel 1991. Si tratta delle norme che hanno, tra l'altro, istituito i centri di assistenza fiscale, e che recava tutta una serie di disposizioni mirate all'ampliamento delle basi imponibili e alla razionalizzazione [redacted] potenziamento dell'attività di accertamento.

Con la pubblicazione dei relativi decreti delle Finanze sulla Gazzetta ufficiale, le amministrazioni della Presidenza della Repubblica, del Senato e della Corte Costituzionale hanno ora un mese di tempo per fornire all'anagrafe tributaria gli elenchi con i nominativi nonché i dati sulle dichiarazioni nel caso in cui la relativa amministrazione abbia prestato assistenza fiscale nel 1993, 1994 e 1995 (solo '95 per Senato e Corte Costituzionale).

Sul piano delle innovazioni [redacted] delle semplificazioni per il contribuente, [redacted] in arrivo la «firma-elettronica». Potrebbe essere operativa a partire da ottobre, o al massimo, dagli inizi del 1999: il prossimo anno i contribuenti potranno quindi preparare la dichiarazione dei redditi e [redacted] i relativi pagamenti da casa, via computer.

Lo ha anticipato il presidente dell'Aipa, l'autorità per l'informatica della pubblica amministrazione Guido Rey a margine della quarta conferenza nazionale sulla misurazione organizzata dal Cnel. La firma elettronica sarà composta [redacted] due diversi codici numerici (uno fornito dalle amministrazioni pubbliche, un altro scelto dall'utente) che potranno [redacted] digitati su tastiera o inviati attraverso una sorta di carta d'identità elettronica che potrebbe unificare anche altri analoghi documenti già esistenti. [r. e. s.]

IFI
Istituto Finanziario Industriale
Società per Azioni
Sede in Torino, Corso G. Matteotti n. [redacted]
Capitale sociale Lire 123.500.000.000
Iscritta al Registro Imprese n. 327/27 - Tribunale di Torino

CONVOCAZIONE ASSEMBLEA ORDINARIA E STRAORDINARIA DEGLI AZIONISTI

I Signori Azionisti [redacted] convocati in Assemblea Ordinaria e Straordinaria presso la sala assemblee della Toro Assicurazioni in Torino, Via Lascaris n. 4, [redacted] giorno 30 giugno [redacted] alle ore 10 [redacted] eventualmente in seconda convocazione, il giorno 1° luglio 1998, stessi luogo [redacted] ora, per deliberare sul seguente

Ordine del giorno

Parte Ordinaria

1. Bilancio d'esercizio al 31 dicembre 1997 e Relazione sulla Gestione; deliberazioni relative;
2. Deliberazioni [redacted] sensi degli artt. 2357, 2357 ter e 2359 bis del Codice Civile;
3. Deliberazioni relative al D.Lgs. del 18 dicembre 1997 n. 472;
4. Nomina di Amministratore.

Parte Straordinaria

. Modifica dell'art. 21 [redacted] statuto sociale; deliberazioni inerenti e conseguenti.

Hanno diritto di intervenire sia i possessori [redacted] azioni ordinarie, [redacted] i possessori di azioni privilegiate, i quali abbiano effettuato, almeno cinque giorni prima [redacted] quello [redacted] l'adunanza, il deposito dei certificati azionari presso la sede sociale in Torino, [redacted] Matteotti n. 26, o presso le seguenti Casse Incaricate:

per l'Italia: Banca Brignone, Banca Commerciale Italiana, Banca CRT, Banca [redacted] Roma, Banca Monte [redacted] Paschi di Siena, Banca Nazionale dell'Agricoltura, Banca Nazionale del Lavoro, Banca Popolare di Bergamo-Credito Varesino, Banca Popolare [redacted] Milano, Banca Popolare [redacted] Novara, Banca Popolare di Sondrio, Banca Regionale Europea, Banca Sella, Banco Ambrosiano Veneto, Banco [redacted] Sicilia, Cassa di Risparmio delle Provincie Lombarde, Cassa [redacted] Risparmio di Parma [redacted] Piacenza, Credito Italiano, Deutsche Bank, Istituto Bancario San Paolo [redacted] Torino, Monte Titoli S.p.A. per i titoli dalla stessa amministrati;

per la Repubblica Federale Tedesca: Commerzbank;

per [redacted] Svizzera: Banca Commerciale Italiana (Suisse), Crédit Suisse, Société de Banque Suisse.

Il Consiglio [redacted] Amministrazione

Il bilancio al 31 dicembre 1997 con le relazioni degli amministratori, dei sindaci e della società di revisione, depositato ai [redacted] di legge presso la sede sociale [redacted] disposizione degli Azionisti, [redacted] inviato a coloro che ne faranno richiesta.

ITALMOBILIARE
ITALMOBILIARE
[redacted] per Azioni
[redacted] Milano - via Borgonuovo n. [redacted]
Capitale sociale L. 174.628.395.000
Iscritta al Registro delle Imprese di Milano al n. 34377

Convocazione di Assemblea Ordinaria

I Signori Azionisti sono convocati in assemblea ordinaria per il giorno 29 giugno 1998 alle ore 10 in prima convocazione ed eventualmente per il giorno 30 giugno 1998 alle ore [redacted] in seconda convocazione in Milano, presso il Mediocredito Lombardo, Via Broletto n. 20, per discutere e deliberare sul seguente

Ordine del Giorno

1. *relazione del Consiglio di Amministrazione e del Collegio Sindacale sull'[redacted] 1997; esame del bilancio al 31 dicembre 1997 e deliberazioni conseguenti;*
2. *nomina Collegio Sindacale;*
3. *conferimento [redacted] per la revisione e certificazione del bilancio civilistico e consolidato, della relazione semestrale e della situazione semestrale consolidata per gli esercizi 1998-1999-2000; determinazione dei relativi compensi;*
4. *assunzione da parte della società degli [redacted] per sanzioni tributarie [redacted] sensi art. 11 del Decreto Legislativo 18 dicembre 1997 n. 472.*

Per l'intervento all'assemblea gli Azionisti dovranno depositare le azioni, ai fini di legge, almeno cinque giorni prima di quello fissato per l'adunanza, presso la sede sociale in Milano, Via Borgonuovo n. 20, o presso i seguenti Istituti:

BANCA COMMERCIALE [redacted] - BANCA DI ROMA - CREDITO ITALIANO - BANCA NAZIONALE DEL LAVORO - ISTITUTO BANCARIO SAN PAOLO DI TORINO - CASSA DI [redacted] DELLE PROVINCIE LOMBARDE - BANCO AMBROSIANO VENETO - MONTE TITOLI S.p.A. per i titoli dalla stessa amministrati.

All'estero (per mandato delle Casse incaricate, ai sensi di legge): UNION DE BANQUES SUISSES, Zurigo - CREDIT SUISSE, Zurigo - SOCIETE DE BANQUE SUISSE, Zurigo - FINTER BANK ZURICH, Zurigo.

IL CONSIGLIO DI AMMINISTRAZIONE

[redacted]
DI MILANO
Settore Servizi e Lavori Pubblici
Avviso di gara per pubblico incanto
E' indetta la seguente gara d'appalto per pubblico incanto ai sensi dell'art. 21 comma 1 bis della Legge n. 109/94 e successive modifiche col criterio del prezzo più basso determinato mediante offerta a prezzi unitari ai sensi dell'art. 5 della Legge 2/2/1993 n. [redacted] e con esclusione delle [redacted] anomale ai sensi del D.M. 18/12/97 del Ministero dei LL.PP. per:
APPALTO N. [redacted]
Sistemazione dell'edificio [redacted] via Gioia n. [redacted] sede [redacted] per anziani.
Importo a base d'appalto L. 1.656.272.815.
Le opere da eseguire [redacted]:
Opere prevalenti: opere da imprenditore edile ed affini. Importo: 1.399.536.435. Cat. A.N.C. 2.
Opere scorporabili: impianti elettrici. Importo: 148.836.780. Cat. A.N.C. [redacted]. Impianti termici. Importo: 107.899.600. Cat. A.N.C. 5a.
Possono partecipare alla gara le sole imprese in possesso della categoria A.N.C. richiesta per importo adeguato. E' consentito il ricorso all'A.T.I. del tipo verticale ai sensi degli artt. 23, 3° comma del D.Lgs. 406/91 e 13, 8° comma della legge n. 109/94.
Le offerte devono pervenire al Comune di Milano Settore SS.LL.PP. Ufficio [redacted] collo - 12° Piano, via Pirelli n. 39 - 20124 Milano - entro e non oltre le ore 12 del giorno 7.7.98.
L'apertura delle offerte sarà effettuata a partire dalle ore 10 del giorno 8.7.98 [redacted] la sala appalti di [redacted] Pirelli n. 39 Milano.
I requisiti e le modalità [redacted] partecipazione sono contenute nel bando integrale [redacted] gara in pubblicazione all'Albo [redacted] - corso di Porta Romana n. 10 - Milano, dal 10.6.98.
Gli atti di appalto e i bandi integrali di gara possono essere visionati presso la Sezione Appalti - via Pirelli, n. 39 - Milano - Piano 12° e ritirati per la fotocopiatura a cura e spese del richiedente dal lunedì al venerdì dalle ore 14.00 alle ore 16.30.
Non si effettua servizio telefax.
IL DIRETTORE DI SETTORE
dott. D. Cicchiello

IL [redacted]
LA LIBRERIA PER CHI VIAGGIA
Via Carena, 3 (Pz. Statuto)
[redacted] - [redacted] 011-473.2815
CARTE GUIDE [redacted] DI TUTTO IL MONDO

PROVINCIA DI CUNEO
Estratto di avviso di licitazione privata
La Provincia di Cuneo indice licitazione privata, a norma dell'art. 21 - c. 1 - della L. 11/2/94, n. 109, come modificato dall'art. 7 della L. 2/6/95, n. [redacted], [redacted] il criterio del prezzo più basso determinato mediante offerta a prezzi unitari, secondo la procedura di cui agli artt. 1 - lett. e) e 5 della L. 2/2/73, n. 14, all'ap[redacted] [redacted] lavori [redacted] realizzazione autorimessa ad un piano interrato nel [redacted] dell'isolato provinciale di corso Nizza n. 21. Importo massimo complessivo che l'offerta [redacted] dovrà superare: lire 1.874.300.000.
Il bando integrale, pubblicato a norma di legge, [redacted] può essere [redacted] e ritirato presso l'Ufficio Contratti - corso Nizza n. 21 - [redacted] Cuneo (Tel. 0171/445248).
Cuneo, lì 5 giugno [redacted]
IL PRESIDENTE
dott. prof. Giovanni Quaglia

REGIONE AUTONOMA VALLE D'AOSTA
Assessorato dei lavori pubblici, infrastrutture e assetto del territorio - Coordinamento
Via Promis 2/A - 11100 Aosta
Avviso di avvenuto pubblico incanto
Ai sensi delle leggi vigenti, si rende noto che al pubblico incanto per la fornitura di un autocarro polivalente a trazione integrale, con contestuale cessione [redacted] veicolo usato, ha presentato offerta [redacted] la Ditta AUTOCEN[redacted] S.p.A.
Nella gara espletata in data 18.11.1997 secondo il metodo del pubblico incanto e con il criterio dell'offerta economicamente più vantaggiosa (art. 8 del D.P.R. 573/94) è risultata aggiudicataria la Ditta AUTOCENTAURO S.p.A. con sede in Saint-Christophe.
IL COORDINATORE dott. ing. Edmond [redacted]

PK
Per la p[redacted]ità su LA [redacted]
publikompass
Direzione: Corso Massimo d'Azeglio 60
Sportelli: Via Roma 80 - Via Marenco 32
Telefono 011 666.52.11 - Fax 666.53.00 - 10126 [redacted]

VAGAMONDO VIAGGI FURNO
in collaborazione con la Vostra Agenzia di [redacted]
Vi propone i più bei viaggi [redacted] autopullman
Oltre 100 tours in autopullman, gite di un [redacted], weekend, [redacted] in Italia ed Europa.
Soggiorni nel Villaggio Turistico "LE DUNE" in Puglia da 6, 9, 16 giorni a partire da L. [redacted]
Le nostre proposte

14-20/6 7-13/8	Spagna	L. 1.180.000
[redacted]	Vienna	L. [redacted]
22-28/6 18-22/8	Copenaghen	[redacted]
22-28/6 26/7-1/8	Londra Cornovaglia	L. 1.470.000
[redacted]	Londra Parigi	L. 1.420.000
[redacted]	Corsica	[redacted]
29/6-4/7 2-7/8	[redacted]	L. 990.000
29/6-5/7 26/7-1/8	Normandia Bretagna	L. 1.240.000
29/6-5/7 26/7-1/8	Benelux	L. 1.300.000
[redacted]	[redacted]	L. 1.240.000
[redacted]	[redacted]	L. 1.030.000
6/7-9/7	Gardaland	L. 590.000

Il catalogo 1998 è in distribuzione presso la Vostra Agenzia di fiducia oppure presso
[redacted] FURNO
Ciriè - Tel. 921.40.66

REGIONE [redacted]
[redacted]
LOCALE [redacted]
Avviso d'asta
L'A.S.L. 21 indice pubblico incanto per i servizi di:
(Gara 31) Ingegneria clinica.
Valore presunto L. 400.000.000 (durata biennale)
(Gara 32) verifica impianti elettrici locali ad uso medico.
Valore presunto L. 100.000.000 (durata biennale)
Criterio di aggiudicazione: "offerta economicamente più vantaggiosa". Non saranno ammesse offerte in aumento.
I servizi saranno da eseguire negli stabili dell'Azienda in Casale M.to e [redacted] Comuni compresi nel suo territorio.
Termine di ricezione delle offerte: ore 12.00 del 13/07/1998.
Il bando di gara in edizione integrale è reperibile dal lunedì al venerdì, tra le 9.00 e le 12.00 presso: U.S.L. 21 - Ufficio Tecnico-Patrimoniale, v.le Giolitti, 2 - 15033 Casale M.to (AL) - Tel. 0142/434234 - fax 0142/434217.
IL COMMISSARIO
dott. Emilio Zarella

TRIBUNALE CIVILE E PENALE DI TORINO
Ufficio Fallimenti
Vendita di immobili con incanto
Si rende noto che nel fallimento n. 137/96 di WALKER PEN S.p.A. Curatore: [redacted] Piero Aime il Giudice Delegato [redacted] Ugo [redacted] Crescienzo ha disposto [redacted] vendita [redacted] il giorno 03/07/98 [redacted] 11.20 del seguente bene
Lotto Unico
In Provincia di Torino - Comune di Settimo Torinese - Strada della Cebrosa n. 21: complesso [redacted] a [redacted] industriale insistente su terreno della superficie di circa 18.460 [redacted].
Composto da:
- un avancorpo in c.a. con superficie coperta di circa 900 mq, elevato a tre piani fuori terra e [redacted] a uffici, deposito, magazzino, alloggio custode, locali accessori
- capannone industriale a struttura metallica [redacted] superficie coperta di circa 5.190 mq con [redacted] utile di circa mt 5, con adiacenti locali di circa 1.285 mq con altezza utile di circa mt 3
- locali accessori con superficie complessiva coperta [redacted] circa [redacted] mq
Complesso [redacted] libero da vincoli locativi.
La vendita [redacted] nello stato di fatto e di diritto in cui gli immobili si trovano, con annessi [redacted] azioni, ragioni e servitù attive e passive, fissi e infissi, annessi e connessi, adiacenze e pertinenze, a corpo e non a misura.
[redacted] aggiudicatario porrà a disposizione del fallimento, a titolo di comodato gratuito e fino al 31/12/[redacted], un locale della superficie minima di mq 30 circa idoneo ad una corretta conservazione della documentazione amministrativa della società fallita e quindi illuminato e riscaldato.
[redacted] locale il curatore [redacted] accedere per le necessità della procedura nel normale orario di ufficio e previo avviso telefonico almeno 48 ore prima dell'accesso.
Condizioni di vendita
Prezzo base: 2.600.000.000.
Aumenti minimi: 20.000.000.
Depositi per cauzioni e spese: 25% del prezzo [redacted] da versarsi alla Cancelleria [redacted] entro le [redacted] 13 [redacted] giorno 30/06/98 mediante assegno circolare [redacted] trasferibile [redacted] al "Cassiere Provinciale PP.TT. di Torino c/c concorso del contraente".
Assegno emesso in Torino o provincia.
Versamento del prezzo entro giorni 60 dall'aggiudicazione.
Atti relativi alla vendita consultabili in Cancelleria Fallimenti - via del Carmine, 12 - Torino.
IL COLLABORATORE DI CANCELLERIA Piera Rolla

CITTA' DI [redacted]
Avviso di gara n. 61/98 per estratto
Appalto concorso per l'affidamento [redacted] servizio di "telesoccorso" - periodo 1° gennaio 1999/31 dicembre 2002.
Importo a base di gara: L. 1.600.000.000 in tre lotti.
Procedura di gara: art. 91 del R.D. 827/1924.
Informazioni su deliberazione, capitolato e specifiche tecniche: divisione servizi socio assistenziali - settore 1 - area anziani - Via Giulio 22 - Torino - tel. (011) 442-5531/5173/5230 [redacted] 4361354.
Gli interessati possono chiedere di essere invitati alla gara facendo pervenire domanda, [redacted] modalità [redacted] nel [redacted] integrale cui si fa rinvio, entro il 2 luglio 1998.
Il bando integrale è pubblicato all'Albo Pretorio ed [redacted] visibile su Internet al seguente indirizzo: http://www.comune.torino.it/appalti.
Torino, 5 giugno 1998
IL DIRETTORE DEL SERVIZIO CENTRALE ACQUISTI-CONTRATTI-APPALTI
dott.ssa Mariangela Rossato

[redacted]
ENTE NAZIONALE PER LE STRADE
[redacted]partimento della viabilità per il Piemonte
Via Talucchi n. 7 - 10143 Torino
Si porta a conoscenza che il Compartimento ANAS del Piemonte dovendo procedere, in tempi brevi, alla esecuzione di lavori afferenti la CAT. "6" sulle statali nn. 231 - 582 - 631, ha indetto n. 3 gare mediante pubblico incanto.
I lavori da espletare hanno i seguenti importi:
sulla S.S. [redacted] ammontano a L. 1.640.000.[redacted];
sulla S.S. 231 ammontano a L. 1.294.712.800
sulla S.S. 631 [redacted] a L. 1.100.000.000
[redacted] modalità di partecipazione sono inserite nel bando di gara pubblicato presso l'albo pretorio di Torino e dei comuni interessati dai lavori nonché presso l'albo Compartimentale.
[redacted]
dott. Giancarlo D'Ottavio

[redacted] TERRITORIALE [redacted] LA CASA DELLA PROVINCIA DI TORINO (GIA' IACP)
Corso Dante 14 - 10134 Torino - Telefono 31301 - Telefax 3130.425
Avviso di vendita di beni immobili
Si rende noto che questa Agenzia intende procedere all'alienazione dei seguenti [redacted] siti in Torino:
Lotto 89 - V.le Mughetti 9/B/C - locale mq 392 ripartiti [redacted] tre piani - Libero - Prezzo lire 350.000.000
Lotto 90 - V.le Mughetti 9/D/E - locale [redacted] 594 ripartiti [redacted] tre piani - Libero - Prezzo lire 530.000.000
Lotto 91 - V.le Mughetti 9/F - locale mq 343 ripartiti su tre piani - Locato - Prezzo lire 325.000.000
Lotto 92 - V.le Mughetti 9/G - locale mq 28 - Locato - Prezzo lire 45.000.000
La vendita è riservata ad enti pubblici non economici, enti morali, associazioni senza scopo di lucro e cooperative sociali di cui alla [redacted] n. 381/91. Le domande di [redacted] dovranno pervenire entro il 10 agosto 1998.
L'avviso integrale è pubblicato sul B.U.R. Piemonte n. 23 del 10.06.98, sulla G.U. n. 136 del 13.06.1998; all'Albo Pretorio del Comune di Torino; è visibile su Internet: www.atc.torino.it ed è disponibile presso la sede dell'Agenzia.
Torino, 02.06.1998
IL [redacted] Giorgio Ardito

CITTA' DI [redacted]
Provincia di [redacted]
Estratto bando [redacted] d'appalto mediante licitazione privata
[redacted] Comune intende appaltarsi lavori di recupero di edifici in via Don Lorenzo Giordano - nn. 53-55-57-59 mediante licitazione privata ai [redacted] dell'art. 21 comma 1 della L. 11/2/1994 n. 109, così come modificata ed integrata dalla L. 2/6/1995 n. [redacted], con la procedura di cui alla L. 2/2/1973, n. 14, art. 1, lett. a), [redacted] il criterio del [redacted] ribasso sull'importo delle opere posto a base di gara.
Importo delle opere a base di gara L. 1.541.000.000.
La Categoria prevalente richiesta ai fini dell'ammissione alla gara è la "2" A.N.C. per importo [redacted].
Le imprese possono segnalare il loro interesse a partecipare alla gara, mediante domanda di invito redatta in lingua italiana, su carta bollata, indirizzata a questa Amministrazione entro 20 giorni dalla data di pubblicazione del bando di gara sulla Gazzetta Ufficiale [redacted] Repubblica Italiana.
Il bando di gara integrale, contenente [redacted] modalità di partecipazione alla stessa, [redacted] le ditte dovranno attenersi, potrà essere ritirato presso l'Area Urbanistica del Comune di Ciriè.
Ciriè, 25/5/1998
IL CAPO SERVIZIO SEGRETERIA GENERALE-APPALTI-CONTRATTI
[redacted] Sopegno

PROVINCIA DI [redacted]
Estratto di avviso di licitazioni private
La Provincia di Cuneo indice sette distinte licitazioni [redacted] per l'affidamento delle seguenti forniture per l'anno 1998:
1) Vernici spartitraffico rifrangenti di colore bianco e giallo e relativi solventi - Lotto 1 - Importo a base d'asta: lire 499.996.750.
2) vernici spartitraffico - c.s. - Lotto 2 - Importo a base d'asta: lire 249.998.740.
3) vernici spartitraffico - c.s. - Lotto 3 - Importo a base d'asta: lire 249.998.740.
4) materiale arido in pezzatura fine - Reparto di Saluzzo - Importo a base d'asta: lire 168.800.000.
5) materiale arido in pezzatura fine - Reparto di Alba - Importo a base d'asta: lire 126.600.000.
6) materiale arido in pezzatura fine - Reparto di Cuneo - Importo a base d'asta: lire 126.600.000.
7) materiale arido in pezzatura fine - Reparto di Mondovì - Importo a base d'asta: lire 126.600.000.
L'avviso integrale, pubblicato a norma di legge, può essere visionato e ritirato presso l'Ufficio Contratti della Provincia [redacted] Cuneo - [redacted] Nizza, [redacted] - tel. 0171/445248 - telefax 0171/[redacted]6620 in orario d'ufficio.
Cuneo, lì 5 giugno 1998
IL PRESIDENTE dott. prof. Giovanni Quaglia

Ai lombardi anche la quota del Credito Bresciano. «Sì» all'integrazione Friuladria

Banca Intesa conquista Cariparma

Deciso un aumento da 1100 miliardi

MILANO. Giovanni Bazoli prosegue la marcia inarrestabile per rendere sempre più vasti i confini dell'impero di Intesa che dovrebbero presto allargarsi alla Cassa di Risparmio di Parma e Piacenza. Ieri il consiglio di amministrazione della holding nata dall'accordo tra Ambroveneto e Cariplo, solo ha approvato i termini dell'aumento di capitale da 1100 miliardi e un mandato al consiglio per ulteriori operazioni fino ad un importo massimo di 1500 miliardi, ma ha dato il beneplacito al progetto di passaggio a Banca Intesa della Cassa di Risparmio di Parma e Piacenza.

L'operazione vedrà la Fondazione Cariparma (che nella Cassa di Parma e Piacenza detiene il 51%) entrare nel capitale di Intesa. In tal senso i consigli dei due istituti hanno dato ieri mandato ai rispettivi presidenti di sottoscrivere, quanto prima, una dichiarazione di intenti. Se la trattativa andrà a buon fine, e non c'è ragione di dubitarne, il gruppo Cariparma porterà in dote a Intesa altri 310 sportelli concentrati in Emilia e Lombardia, 4251 dipendenti e miliardi di raccolta, facendo salire l'attivo della holding a sfiorare i 310 mila miliardi.

Sempre ieri, Banca Intesa ha anche proposto al Credito Agrario Bresciano di acquistare la sua partecipazione (pari al 10% ma corredata di un diritto d'opzione per un altro 15%) nella Cassa di Risparmio di Parma e Piacenza. Una partecipazione che il Cab aveva rilevato alcuni mesi sono dal socio di minoranza della Cassa di Risparmio di Parma e Piacenza, la Fondazione Cassa di Piacenza. Anche su questo fronte tutto dovrebbe filare liscio, dal momento che, attraverso la Mittel, Bazoli è azionista influente dell'istituto bresciano (forse destinato pure lui, secondo voci del mercato, a raggiungere presto il polo Intesa).

Non va dimenticato che, circa dieci giorni or sono, Banca Intesa e Friuladria (90 sportelli, 4700 miliardi di attivo) avevano a loro volta firmato una sorta di preaccordo. Successivamente, però intervenute l'Antonveneta riaprendo i colloqui con la popolare di Pordenone, con la quale già stata in trattativa, e la quale poi rilanciato una nuova offerta. Ieri però il consiglio di Intesa ha deliberato «l'autorizzazione al perfezionamento degli accordi relativi all'integrazione con Friuladria». Rispetto a Friuladria, comunque, l'operazione Cassa di Parma e Piacenza ha una valenza assai superiore, anche se Friuladria è interessante per la sua penetrazione regionale e per la posizione geografica, come ponte verso i mercati dell'Europa centro-orientale.

Insomma, tutto questo per dire che Bazoli e il suo amministratore delegato Carlo Salvatori, abbiano appena presentato il progetto di integrazione industriale del polo federato Ambroveneto-Cariplo, guardano già oltre i confini e sembrano determinati a non fermarsi. Proprio in vista di questa crescita, l'assemblea di Intesa, convocata per fine luglio, dovrà approvare l'aumento di capitale con emissione di 130 milioni di azioni da mille lire di nominale, che verranno offerte in opzione ai possessori di ordinarie, di risparmio non convertibili e di obbligazioni subordinate convertibili in ordinarie e in rnc, in ragione di una nuova azione ordinaria ogni 22 azioni obbligazioni ad un prezzo compreso tra e 8500 lire.

Il consiglio chiederà inoltre all'assemblea anche un mandato per poter aumentare, entro anni, il capitale in o più volte per un importo massimo, comprensivo di eventuale sovrapprezzo, di 1500 miliardi, con emissione di titoli ordinari.

Valeria Sacchi

Giovanni Bazoli

ROAD SHOW

Presentata agli analisti l'Opv. L'utile per azione previsto in crescita del 10-15% l'anno

«Snia sarà una società indipendente»

Rosa: nessuno spezzatino, proteggeremo il titolo

MILANO. I numeri, tanto per cominciare, che sono poi quelli che gli analisti presenti al debutto del «road show» in piazza Affari si aspettano con una certa curiosità. Inevitabile. Perché se è una novità quasi assoluta quella di una società, e non una qualsiasi ma una società con storia e pedigree la Snia Bpd, offra sul mercato il 53% che Fiat e Mediobanca hanno deciso di cedere, è ovvio che gli analisti vogliano capire, per decidere che fare, le prospettive di redditività.

Serviti. Prima ancora che lo chiedano, snocciola subito le cifre l'amministratore delegato Umberto Rosa: «L'utile per azione - dice - crescerà del 10-15% l'anno per i prossimi tre anni». E aggiunge: «Le nostre previsioni dicono che il sistema Snia può generare nel triennio liquidità per 500-600 miliardi». Va dritto al succo del discorso, Umberto Rosa. Gli analisti prendono nota. Seguono con attenzione Matteo Arpe, responsabile dell'area Finanza di Mediobanca, «global coordinator» (con JP Morgan) dell'operazione, che presenta tempi e modalità dell'offerta pubblica: valore globale non inferiore ai 520 milioni di dollari, debutto dell'Opv (che assorbirà 93 dei 372 milioni di titoli offerti) il 17 giugno fino al 19 e giorno clou sabato 20 quando verrà comunicato il prezzo.

«E' una buona operazione», sorride Rosa. Perché?, gli chiedono. Risposta: «Perché per la prima volta in Italia mette a disposizione del mercato una società che ha fatto una ristrutturazione di successo, che non ha né noccioli, né noccioli di controllo e dove l'azionista non dovrà aver timore che prevalgano interessi estranei ai suoi».

Negli ultimi otto anni, argomenta Rosa, la Snia ha cambiato pelle, da conglomerata che era si è concentrata su tre business: «E io penso che sia meglio camminare su tre gambe che su una sola». C'è stata una forte ristrutturazione, ricorda: «Dai 12 settori di un tempo, tra cessioni, acquisti e joint-venture, siamo arrivati ai tre di oggi: fibre, chimico-agrochimico e medicale, focalizzandoci specialità ad alta redditività».

Qualcuno notare: in piazza Affari c'è chi avrebbe preferito un break-up della società, la cessione della Sorin, per esempio, della Caffaro: non c'è il rischio, viene chiesto, che i prossimi azionisti comprino la Snia per farne spezzatino? «Noi abbiamo target chiaro: mantenere il valore del titolo il più vicino possibile a quello di break-up così da far costare caro comprare la Snia», è la replica di Rosa. E il management: cambierà? Una volta chiusa l'offerta e chiarito chi saranno gli azionisti istituzionali, il consiglio vedrà la progressiva uscita dei cinque attuali rappresentanti di Fiat e Mediobanca (altri sono già indipendenti), assicura Rosa «poi ci confronteremo in assemblea». L'obiettivo resta comunque quello di dar vita a Public company: «Nel resto del mondo gli esempi sono numerosi, qui da noi purtroppo no, siamo i primi». Difficile anche per Rosa, quindi, prevedere e il sistema Italia sappia reagire alla nascita della prima vera società indipendente: «E' un bel punto di domanda - dice -, la risposta darà la misura di quanto sta realmente cambiando il Paese».

[a. z.]

Antonio Fazio

«Fondazioni nel capitale Bankitalia»

ROMA. Bersaglio molti privatizzatori e liberalizzatori, le fondazioni bancarie piacciono al governatore della Banca d'Italia Antonio Fazio. Ieri alla commissione Finanze del Senato, che discute il disegno di legge Ciampi sulle fondazioni, Fazio ha preso una posizione netta. Primo, le nuove norme di legge non dovranno forzare (con incentivi fiscali) le fondazioni a disfarsi delle aziende bancarie da loro possedute. Secondo, è bene che le fondazioni partecipino al capitale della Banca d'Italia. Il giudizio sul disegno di legge re- «complessivamente positivo».

Create dalla legge Amato-Carli del '90, le fondazioni furono lo strumento per svincolare le banche italiane dal diretto controllo del sistema politico. Le fondazioni presero il controllo degli istituti di credito di diritto pubblico e delle Casse di risparmio. Negli anni successivi, tuttavia, i critici parlarono di falsa privatizzazione, perché le fondazioni restano assai vicine allo Stato o a intreccio di poteri locali dominato dalla politica. Lo stesso Amato fece ammenda, parlando di «mostro di Frankenstein».

Antonio Fazio

Secondo Fazio, ormai soltanto il 30% del capitale delle banche italiane è in mano pubblica; l'urgenza di intervenire si è ridotta dopo l'ultima ondata di fusioni. Dunque occorre lasciar libere le fondazioni di vendere al meglio, senza forzarle e farlo subito attraverso il criterio di «devolvere a fini istituzionali almeno la metà del reddito»; si rischierebbe altrimenti di danneggiarle e casomai (una frecciata agli industriali) di violare le residue sulla «separazione tra banca e industria». Fazio vede poi le fondazioni come partecipanti ideali al capitale della Banca d'Italia, «per la loro natura di investitori di lungo periodo volti a perseguire scopi di utilità sociale» e «per l'assenza di incompatibilità».

[r.r.]

Credit? Si vedrà

Per la Ras si annuncia un '98 d'oro

MILANO. Primo semestre '98 in rosa per il gruppo Ras. Il presidente Angelo Marchiò ha detto di prevedere infatti «un risultato positivo e soddisfacente» e, all'assemblea degli azionisti, ha fornito i dati della raccolta nei primi cinque mesi dell'anno che vedono un aumento superiore all'8% nel ramo danni e del 12% nelle polizze vita (complessivamente +9-9,5%). Per i sinistri, nello stesso periodo, si è registrato un aumento numerico, ma in linea generale ci sono scostamenti di rilievo. Marchiò ha poi sottolineato che la Ras tiene «in modo particolarissimo» al Credito Italiano ma non ha ancora deciso se riporterà la propria partecipazione azionaria nell'istituto al livello attuale del 5% volta completata l'operazione che porterà alla nascita di Unicredito Italiano.

Per quanto riguarda l'intero '98, ha poi aggiunto il presidente, «ritengo che si chiuderà positivamente. Tornando ai primi 5 mesi, ha affermato che nel ramo Vita le polizze individuali hanno registrato incremento superiore al 15% rispetto allo stesso periodo del '97. Nel corso dell'assemblea, che ha approvato il bilancio '97, Marchiò ha annunciato che nei primi mesi quest'anno la controllata Lloyd 1885 (vendita polizze auto per telefono e attraverso Internet) ha ricevuto 387 mila telefonate e 10 mila richieste sul «Web». Marchiò ha quindi sottolineato che la società non ha «in vista alcun piano» per la conversione delle azioni risparmio in azioni ordinarie.

Angelo Marchiò

Sul fronte delle privatizzazioni, il presidente ha detto che la società «ha partecipato in passato e continuerà a partecipare: se ci ancora privatizzazioni (mi auguro tante e ampie), noi faremo la nostra parte a sostegno». L'assemblea, intanto, a seguito delle dimissioni del consigliere Detlev der Burg, ha nominato consigliere Mario Greco che il consiglio di amministrazione della Ras ha chiamato a coprire la carica di amministratore delegato.

IL PUNTO DEI MERCATI

Milano s'accoda ai ribassi

MILANO

HA ceduto anche la diga di Piazza Affari, l'altroieri fra le poche a reggere contro l'ondata al ribasso dei mercati mon[redacted]. L'indice Mibtel ha perso il 2,26% finendo a quota 23.708 punti. Milano era partita bene ma la giornata è stata condizionata dalle brutte notizie dall'estero: non tanto i soliti crolli asiatici, che ieri si sono ripetuti con monotonia (ma anche con qualche nota in controtendenza come il recupero di Seul e Singapore) quanto piuttosto Wall Street, le cui perdite sono state seguite minuto per minuto da arretramenti in Italia fino alla chiusura della 17. Le folate di pessimismo dall'America sono giustificate dall'enorme rivalutazione del dollaro, balzato nel pomeriggio fino a toccare 143,19 yen - il più alto livello dal settembre del 1990. I timori per l'export Usa, inevitabilmente meno competitivo soprattutto nel Far East, uniti a fattori locali (le previsioni negative sui bilanci di alcune aziende leader del listino) hanno trascinato al ribasso la Borsa di New York, che alle 17,30 italiane perdeva ben 120 punti (-1,34%). Il Mibtel era calato in parallelo e la speranza di un recupero in extremis (performance a cui il Dow Jones ci ha abituato negli ultimi tempi) si protraeva fino a un'ora in cui non avrebbe potuto più avere effetto da noi.

L'Estremo Oriente, innanzitutto, causa prima anche degli attuali mali americani. Facce lunghe anche ieri a Tokyo dove l'indice Nikkey ha chiuso la giornata con una flessione del 2,11%. E sempre più giù sono andate pure le Borse di Manila (-4,6%), Kuala Lumpur (-1,3%), Hong Kong (-1,2%), Bangkok (-1,2%). Taipei invece ha limitato le perdite (-0,2%) mentre i segni più sono ricomparsi a Singapore (+1,8%), Giakarta (+0,8%) e Seul (+1,3%). Nel caso sudcoreano ha giocato a favore la visita negli Usa del presidente Kim Dae Jung che ha convinto della sua volontà riformista politici e operatori americani.

Trascinate dallo yen, si sono deprezzate anche le altre monete asiatiche, dalla rupia indonesiana al ringgit malaysiano, dal dollaro di Singapore al won coreano. Hanno fatto più male che bene al biglietto verde le parole del segretario al Tesoro di Washington Robert Rubin, che si è detto «preoccupato per la debolezza dello yen», ma non ha fatto cenno a interventi. Segnale interpretato dai mercati valutari come una sorta di «liberi tutti». Così il dollaro s'è apprezzato anche rispetto alle monete europee come marco e lira.

Per fermarci all'Europa, con la poco rilevante eccezi[redacted] di Bruxelles (un timido +0,24%) tutte le Borse hanno accusato un segno meno, da Londra (-2,25%) a Parigi (-1,59), da Amsterdam (-0,19) a Zurigo (-2,02%). Piazza Affari si è accodata. Nel naufragio generale si sono salvati i titoli Fiat (+0,01%) e Autostrade (+0,86%). Arretramenti pesanti invece per Fideuram (-4,97%), Mediobanca (-4,23%), Banca Intesa (-3,78%) e Rolo (-3,43%) fra i bancari, Generali (-2,06%), Ina (-2,78%) e Fondiaria (-2,86%) fra gli assicurativi, mentre fra gli industriali Tim registra un -4,21% e po[redacted] meglio fanno Telecom (-2,95%), Edison (-3,18%), Eni (-2,85%) e Benetton (-2,35%), Compart (-2,23%).

Francoforte si è salvata: ieri in Germania era festa e la Borsa è rimasta chiusa.

Luigi [redacted]

IL [redacted]

Cassa Risparmio di Bologna 30000-30300; Cassa Risparmio di Pisa 13000; Cassa Risparmio di Pisa risparmio 10000; Kariba 69,50-71; Standa risparmio 7500; Cassa Risparmio [redacted] Parma [redacted] Piacenza 3600-3750; Pop. Verona 187000-194000; Baghelli 6900-7500.

[redacted] Bonaparte [redacted] 21-23; Sai risparmio 2350; Kariba 54; Danieli 1650; Obbligazioni Danieli 85,65.

[redacted]

Amsterdam (Aex) 1203,29 (-0,19%); Bruxelles (Bel 20) 3341,61 (+0,24%); Francoforte (Dax) N.D.; Hong Kong (Hang Seng) 7886,07 (-1,17%); Londra (Ftse 100) 5852,50 (-2,25%); Madrid (Ibex) 359953,70 (-1,[redacted]; Parigi (Cac 40) 4141,61 (-1,59%); Sidney (Allord) 2558,70 (-1,32%); Tokyo (Nikkei) 15014,04 (-2,12%); Zurigo (Smi) 7498,40 (-2,02%); New York (Dow Jones) 8811,77 (-1,78%).

OBBLIGAZIONI DEL 11-06-98

Titoli	Milano	Titoli	Milano	Titoli	Milano	Titoli	[redacted]	Titoli	[redacted]
[redacted]	111 10	Medieb. MED3 97/00	125 53	C.C.T. 1/12/98	99 99	C.C.T. 1/5/05	[redacted]	B.T.P. 10,50% 1/11/00	113 21
[redacted]	100 65	Medieb. Telecom 97/01	121 12	C.C.T. 1/1/99	100 14	C.T.Z. 30/6/98	99 35	B.T.P. 9% 15/1/01	101 20
Enel 86/01 ind.	100 61	Olivetti 94/01 TV	100 51	C.C.T. 1/2/99	100 20	C.T.Z. 15/7/98	99 54	B.T.P. 9,50% 1/2/01	112 13
Enel 85/99 ind. II	108 35	Parmalat 94/00 TV	101 30	C.C.T. 1/3/99	100 31	C.T.Z. 31/8/98	98 64	B.T.P. 12,50% 1/3/01	119 48
[redacted]	104 50	CONVERTIBILI		C.C.T. 1/4/99	100 41	C.T.Z. 15/10/98	98 30	B.T.P. 4,50% 15/4/01	99 84
Enel 91/98 ind. II	140 19	Banca Carige TV 95/02	98	C.C.T. 1/5/99	100 44	C.T.Z. 30/10/98	[redacted]	B.T.P. 8,25% 1/7/01	110 30
[redacted]	[redacted]	B.ca Intesa TV 93/98 ord	295 43	C.C.T. 1/6/99	100 45	C.T.Z. 30/12/98	97 51	B.T.P. 12% 1/9/01	121 25
Enel 93/01 ind. I	102 12	B.ca Intesa TV 98/03 risp	242 37	C.C.T. 1/8/99	100 53	C.T.Z. 15/1/99	[redacted]	B.T.P. 7,75% 15/9/01	109 36
Enel II 60% 93/10	116 76	B. Pop. Bergamo TV 95/00	151 74	C.C.T. 1/11/99	100 84	C.T.Z. 15/3/99	[redacted]	B.T.P. 12% 1/1/02	123 40
En 93/01 I.V.	103 95	Banca Pop. Sondrio 6%	490 05	C.C.T. 1/1/00	100 84	C.T.Z. 15/3/99	96 69	B.T.P. 6,75% 1/1/02	105 25
Fl M L 95/03 c.c.	77 65	CIR 6% 94/01	100 65	C.C.T. 1/2/00	101 22	C.T.Z. 14/5/99	96 03	B.T.P. 6,25% 1/3/02	105 44
Mil 7,10% 96/06	111 21	Cred. Fond. 94/01 6,5%	136 64	C.C.T. 1/3/00	101 32	C.T.Z. 15/6/99	95 68	B.T.P. 12% 1/5/02	125 31
CCOP 8% 1975/2005	103 79	IMI Cred 95/00 10%	129 85	C.C.T. 1/5/00	101 45	C.T.Z. 15/7/99	95 34	B.T.P. 8,25% 15/5/02	105 62
CCOP 8% 1976/2006	n.r.	Medieb.-[redacted] 4% 93/99	294 81	C.C.T. 1/6/00	101 60	C.T.Z. 30/8/99	94 47	B.T.P. 12% 1/9/02	127 20
AUTOSTR. 93/00 T.V.	101 15	Medieb. Bamob. 6% 93/99	175 26	C.C.T. 1/8/00	101 87	C.T.Z. 15/10/99	94 36	B.T.P. 5,75% 15/9/02	104 04
AZ. FF.SS. 85/00 ind. III	111 02	Medieb. SAI 6%	147 66	C.C.T. 1/10/00	101 11	C.T.Z. 15/12/99	93 64	B.T.P. 12% 1/1/03	128 05
AZ. FF.SS. 88/99 T.V.	99 90	Medieb. Unicem 4,50% CV	133 53	C.C.T. 1/1/01	101 14	C.T.Z. 16/3/00	92 59	B.T.P. 9% 15/2/03	101 18
[redacted]	101 52	Medieb. Unicem 5,50% CV	132 10	C.C.T. 1/4/01	101 27	B.T.P. 12% 20/6/98	99 44	B.T.P. 11,50% 1/3/03	129
[redacted]	100 01	Olivetti 7,50%	166 47	C.C.T. 1/6/01	101 30	B.T.P. 10,50% 15/7/98	100 23	B.T.P. 4,75% 1/3/03	[redacted]
AZ.FF.SS. 94/02 TV	100 25	Olivetti TV 98/02	265 66	C.C.T. 1/10/01	101 39	B.T.P. 10% 1/8/98	100 50	B.T.P. 11% 1/8/03	127 05
AZ.FF.SS. 6,90% 94/04	117 21	Saffa 95/01 9,25%	120 18	C.C.T. 1/12/01	101 27	B.T.P. 12% 18/9/98	101 18	B.T.P. 10% 1/9/03	123 48
AZ. FF.SS. 94/04 ind	102 36	TITOLI DI STATO		C.C.T. 1/2/02	101 29	B.T.P. 8% 1/10/98	101 08	B.T.P. 8% 1/8/03	119 53
AZ. FF.SS. 96/01 TV	99 95	B.O.T. 15/6/99	99 93	C.C.T. 1/4/02	101 32	B.T.P. 10,50% 1/11/98	101 84	B.T.P. 8,50% 1/1/04	117 76
AZ. FF.SS. 96/08 TV	99 80	B.O.T. 15/7/[redacted]	99 51	C.C.T. 1/6/02	101 46	B.T.P. 8,50% 1/1/99	101 92	B.T.P. 4,50% 1/4/04	[redacted]
Ista 85/00 ind.	111 20	B.O.T. 14/8/98	99 13	C.C.T. 1/8/02	101 56	B.T.P. 12% 17/1/99	[redacted]	B.T.P. 8,50% 1/8/04	116 90
S. Paolo c.I 5%	101 50	B.O.T. 15/9/98	98 66	C.C.T. 1/10/02	101 63	B.T.P. 9,50% 1/2/99	[redacted]	B.T.P. 9,50% 1/1/05	125 40
S. Paolo c.I 6%	101 50	B.O.T. 15/10/98	98 35	C.C.T. 1/11/02	101 84	B.T.P. 8,50% 1/4/99	102 93	B.T.P. 10,50% 1/4/05	131 87
S. Paolo c.I 4% Conv.	102 59	B.O.T. 16/11/98	98	C.C.T. 1/12/02	101 73	B.T.P. 12% 18/5/99	105 25	B.T.P. 10,50% 1/9/05	133 52
S. Paolo o.p. 6%-Ex 5%	101 50	B.O.T. 15/12/98	97 72	C.C.T. 1/2/03	101 76	B.T.P. 8,25% 1/7/99	103 79	B.T.P. 9,50% 1/2/06	128 63
S. Paolo o.p. 6%	102	B.O.T. 15/1/99	97 31	C.C.T. 1/4/03	101 82	B.T.P. 8,50% 1/8/99	[redacted]	B.T.P. 8,75% 1/7/06	124 93
Costa Crociere 96/01 TV	100 90	B.O.T. 15/2/99	96 93	C.C.T. 1/5/03	101 85	B.T.P. 7,50% 1/10/99	[redacted]	B.T.P. 7,75% 1/11/06	118 95
Medieb 94/04 TV	100	B.O.T. 15/3/99	96 64	C.C.T. 1/7/03	101 87	B.T.P. 9,50% 1/12/99	104 54	B.T.P. 6,75% 1/2/07	112 19
Medieb. 96/01 ova c.	112 01	B.O.T. 15/4/99	96 24	C.C.T. 1/9/03	102 04	B.T.P. 6% 1/1/00	102 24	B.T.P. 6,75% 1/7/07	[redacted]
Medieb. 96/06 r.c.	85 78	B.O.T. 14/5/99	96 01	C.C.T. 1/11/03	100 65	B.T.P. 6% 15/2/00	102 44	B.T.P. 6% 1/11/07	[redacted]
MEDIOB. DM 96/08 r.c.	n.r.	C.C.T. 1/7/98	99 70	C.C.T. 1/1/04	100 63	B.T.P. 10,50% 1/4/00	[redacted]	B.T.P. [redacted]	100 01
Medieb. 96/11 z.c.	46 15	C.C.T. 1/8/98	99 73	C.C.T. 1/3/04	100 81	B.T.P. 8% 15/5/00	102 78	B.T.P. 9% 1/11/23	148 05
Med. GBP 97/00 z.c.	84	C.C.T. 1/9/98	99 42	C.C.T. 1/5/04	100 74	B.T.P. 10,50% 15/7/00	111 65	B.T.P. 7,25% 1/11/26	124 73
Med. US$ 97/02 z.c.	81 99	C.C.T. 1/10/98	99 95	C.C.T. 1/9/04	100 82	B.T.P. 5,50% 15/8/00	102 10	B.T.P. 6,50% 1/11/27	114 08
		C.C.T. 1/11/98	99 97						

Elaborazione dei dati a cura dell'Istituto Bancario San Paolo [redacted]

I CAMBI DELLE VALUTE

Valute estere	Milano [redacted]	Precedente
Dollaro Usa	1771,90	1757,41
ECU	1944,34	1942,64
Marco tedesco	985,28	985,37
Franco francese	293,85	293,83
Sterlina	2894,80	2873,19
Fiorino olandese	[redacted]	874,16
Franco belga	47,784	47,763
Peseta spagnola	11,618	11,608
Corona danese	258,71	258,80
[redacted]	2483,89	[redacted]
Dracma	5,781	5,805
Escudo portoghese	9,625	9,627
Dollaro canadese	1209,78	1201,48
Yen giapponese	12,514	12,483
Franco svizzero	1190,81	1182,27
Scellino austriaco	140,00	140,03
Corona norvegese	233,60	233,00
Corona svedese	222,84	221,88
Marco finlandese	324,68	324,13
Dollaro australiano	1050,58	1033,84

LIRA INTERBANCARIA

Periodo	Denaro	Lettera
Overnight	5,130	5,310
Call	5,290	5,370
T/N	5,160	5,240
S/N	5,200	5,280
1 Settim.	5,200	5,280
2 Settim.	5,200	5,280
[redacted]	[redacted]	[redacted]
[redacted]	5,050	[redacted]
[redacted]	4,980	[redacted]
6 mesi	4,710	4,780
1 anno	4,530	4,610
[redacted]	[redacted]	4,550

A cura dell'Istituto Bancario San Paolo.

[redacted]

[redacted]	Quotazioni	
Autostrade Merid.	27.700	0,36
Banca Pop. Comm. Industria	—	—
Banca Pop. Crema	93.100	-0,10
Banca Pop. Cremona	15.400	-0,04
Banca Pop. d'Emilia - Romagna	101.500	-2,12
Banca Pop. Intra	—	—
Banca Pop. Lodi	22.000	0,00
Banca Pop. Luino e Varese	11.440	0,00
Banca Pop. Siracusa	[redacted]	0,40
Banca Pop. Novara	16.700	-1,88
Banca Pop. Sondrio	[redacted]	0,00
Banca Prov. Napoli	—	—
Terme di Bognanco	—	—
[redacted]	—	—
Italiana Ass.	[redacted]	1,05
Napoletana Gas	4020	0,00
[redacted]	—	—
Creditwest	—	—
[redacted]	—	—
Fenia	6050	0,00
Zerowatt	—	—
Cartotrade priv.	—	—
Ferrovie Nord Milano	2580	0,80
Ifis priv.	1496	0,00
Broggi Izar	—	—
Borgosesia	129	-0,76
Borgosesia risp.	117	0,00

ORO: CHIUSURE

(Prezzo venditore in $ per oncia) Un'oncia troy = gr. 31,1035

Mercati	11-06-1998	10-06-1998
Londra	290,30	[redacted]
Zurigo	290,30	[redacted]
Parigi	[redacted]	293,00
New York	0,00	0,00
[redacted]	16538,00	16555,00
Hong Kong	0,00	0,00

ECONOMIA [redacted]

Export positivo nel 1° b[redacted] per l'oreficeria italiana: +17%

Nel primo bimestre 1998 le vendite all'estero dell'oreficeria italiana sono cresciute del 17%, sfiorando i 1200 miliardi, rispetto allo stesso bimestre del 1997.

Scende a 43,1 milioni di [redacted] l'utile del gruppo Gucci [redacted]i primi tre mesi

Ricavi netti pari [redacted] 250,7 milioni di dollari (erano stati [redacted] 254,3 milioni nel 1997) per il gruppo Gucci nel primo trimestre dell'anno che si è chiuso con un utile netto di 43,1 milioni (era stato di 48 milioni nel 1997).

Accordo Magneti Marelli-Telespazio per se[redacted] [redacted]i automobilisti

Magneti Marelli e Telespazio, società del gruppo Telecom Italia, hanno sottoscritto un accordo di joint venture nell'area della fornitura di servizi di «infomobilità» (sicurezza, assistenza e informazione agli automobilisti). Magneti Marelli entra con una quota del 50% nella Comnet, società già controllata da Telespazio, che ne manterrà l'altro 50%.

Telefonia: Cable & Wireless (Gb) [redacted] [redacted] (Usa) su vendita [redacted] Internet

La società telefonica britannica Cable & Wireless (C&W) ha fatto causa al colosso delle telecomunicazioni Usa a lunga distanza Mci Communications. Secondo il Wall Street Journal la C&W teme che l'Mci faccia saltare l'accordo relativo alla vendita della propria divisione Internet.

La Thyssen Stahl-Service Center acquisisce la La.Re. spa di Racconigi

La Thyssen Stahl-Service Center di Leverkusen ha acquisito il centro servizi della La.Re. spa di Racconigi, appartenuta al gruppo Sit/Profilmec, attivo nel settore dei tubi saldati.

Unione petrolifera

«Serve un Fisco [redacted] equilibrato [redacted]»

ROMA. Pasquale De Vita, alla sua prima relazione da presidente all'assemblea annuale dell'Unione petrolifera, ha chiesto a governo e Parlamento «lungimiranza» in fatto di fiscalità. «Dopo decenni in cui le tasse sui carburanti rispondevano alla mera esigenza di fare cassa - ha osservato - la pressione si è attenuata e la tassazione italiana è tornata in linea con quella degli altri Paesi. Ma ora è importante mantenere questo equilibrio. Spero che nel ridisegnare la fiscalità del settore petrolifero, dove si parla di tasse ambientali sui prodotti energetici, [redacted] si creino nuove fratture con il contesto comunitario alterando la competitività».

Il ministro delle Finanze Vincenzo Visco ha risposto che il Fisco non intende pesare ulteriormente sulle tasche di petrolieri e automobilisti, salvo però «utilizzare la sua influenza per orientare consumi e produzione di prodotti energetici verso la tutela dell'ambiente». [r. e. s.]

La Stam[redacted]98

Copie a sett.	Copie in 1 anno	Prezzo (L.1.000 a copia)
6	308	L. 308.000
5	257	L. 257.000

LA STAMPA
LA BUONA ABITUDINE DEL RISPARMIO QUOTIDIANO

Il giornale viene consegnato tramite posta
Per informazioni tel: 011/6568334-335

IL MERCATO AZIONARIO DEL 11-06-98

Azioni	Ultimo	Differ. Lire	Minimi 1998	Massimi 1998	Quantità trattate
A Acq. De Ferr. o	5600	-150	4959	8170	2000
Acq. De Ferrari r	3175	-34	2585	4245	28000
Acq. Nicolay	4350	-150	4350	6666	[redacted]
Acqua Marcia	664	-20	385	840	135900
Aedes	14989	+5	11358	17974	[redacted]
Aedes risp	7623	-88	5825	10699	25000
Aeroporti di Roma	13181	-12	13181	32762	[redacted]
Alitalia ord	6739	-162	6416	8307	2183000
Alleanza Ass	24642	+36	[redacted]	29486	1473500
Alleanza Ass risp.	17303	-106	11520	[redacted]	138000
Allianz Sub	22954	-17	16756	27910	14000
Amga	1480	+8	1279	1944	357500
Ansaldo	3531	+195	2456	4950	280000
Arquati	3403	+45	2682	4558	35000
Assitalia	11303	-77	8026	17190	42000
Ausiliare	4580	-164	4580	8044	8000
Autogrill	13247	-96	9463	14814	221000
Autostrade To-Mi	32985	-312	15157	34583	24000
Autostrade Pri.p	7394	+10	4760	8584	247500
B Bastogi Irbs	139	+3	64	226	5800000
B.ca Agr. Mantovana	28732	+59	18159	29185	2250[redacted]
B.A. Mantovana w 01	3361	+19	2491	3661	102000
Banca Carige	18908	+35	13572	21721	106500
Banca di Legnano	11708	+67	7641	13867	28000
Banca di Roma	3578	-16	1811	3896	17485000
B.ca Fideuram	11100	-314	7907	13857	1602500
B.ca Intesa ord.	10707	+15	6969	12228	4590500
B.ca Intesa w. ord. 02	2447	+13	1467	2914	2022000
B.ca Intesa risp.	5635	+131	3664	[redacted]	3384000
B.ca Intesa w. risp 02	1450	+10	1027	1875	1557000
B.ca Naz. Lavoro r.p.	44859	+897	[redacted]	59619	272000
B. P. Berg.-C. Vares.	39481	-1469	31175	[redacted]	522750
B. P. Berg. w. 2000	2419	-[redacted]	1332	3174	[redacted]
B. P. Berg. W 2004	1917	-16	656	2436	402000
B.ca Pop. Brescia	36226	+378	16844	37540	[redacted]
B.ca P. C. Industria	33701	-353	30998	39406	89200
B.ca Pop. Intra	25155	+333	25022	31400	49000
B.ca Pop. Milano	[redacted]	-209	11334	18422	[redacted]
B.ca Pop. Spoleto	17235	+134	13555	22177	5000
B.ca S. Paolo Bs	8961	+94	6273	11149	913000
B. S. Paolo Bs w 99	6164	+73	4032	8033	162000
Banco Desio	6203	-88	4498	8289	22500
Bna ord	2990	+6	1671	4087	250000
Bna priv.	1800	-7	889	2786	190000
Bna risp	1740	-15	1055	2571	335000
Banca Toscana	9869	-17	4884	9886	2155000
Banco di Chiavari	6522	+9	3950	8225	22500
Banco Napoli ord.	2740	-58	2075	3622	3496000
Banco Napoli r.p. nc	2453	-29	1590	3296	405000
B.co Sardegna risp	37320	-208	16058	41405	22000
Bassetti	16400	+450	10900	20000	2000
Bayer	86812	-28	63695	86840	2000
Benetton	37317	-101	24767	42044	273500
Binda	54	-	27	99	7700000
Boero Bartolomeo	16910	-40	8400	11977	1000
Bonifiche Ferrar.	19150	+25	13417	23114	1000
Brembo	25080	-447	16680	29944	57500
Brioschi	478	+11	189	792	75000
[redacted]	8862	-131	8255	12766	595000
C Caffaro ord.	2013	+16	1797	2973	440000
Caffaro risp	[redacted]	-10	1981	3620	10000
Calcemento	3074	-24	1905	[redacted]	69000
Calcemento w. 99	2009	-3	1220	2932	80000
Calp	7366	-167	6516	9658	[redacted]
Caltagirone ord	2000	+15	1278	2288	10000
Caltagirone risp.	1935	—	1350	2777	n.r.
Camfin	4622	-193	3733	6522	27500
Cantoni	13888	+237	8945	14642	75000
Crel	4525	+204	3858	5980	10000
Cart. Burgo ord.	15735	-36	10304	[redacted]	63000
Cart. Burgo priv.	17137	-130	11185	17625	4000
Cart. Burgo risp.	15813	—	9845	16462	n.r.
Cembre	5877	+74	5806	8922	6000
Cementir	2154	-27	1704	3142	465000
Cement. Augusta	3450	+73	2750	5438	2500
Cement. Barletta	8197	-390	5500	14412	2000
Cem. Barletta r. n.c.	7350	+50	3990	12355	1000
Centen. & Zinelli	[redacted]	+1	172	342	250000
Ceramiche Ricchetti	[redacted]	-27	[redacted]	4025	[redacted]
Cigahotels	2125	+2	1182	2131	[redacted]

Azioni	Ultimo	Differ. Lire	Minimi 1998	Massimi 1998	Quantità trattate
Cigahotels risp.	2206	-10	1309	2381	310000
Cir ord.	2247	+6	1463	2759	420000
Cir risp. nc	[redacted]	-8	[redacted]	2007	850000
Cleo	1186	-18	648	1804	1580000
Cirio w. 2000	959	-22	[redacted]	995	1530000
Cofide	1012	+7	713	1610	580000
Cofide risp.	944	-20	641	1391	1330000
Comau	5495	-79	4835	7825	117500
Comit ord.	10187	-71	8260	10916	3940000
Comit risp.	8600	-190	6731	9810	4000
Compart ord.	1725	-14	1103	1989	[redacted]
Compart risp.	1562	-13	1015	1730	[redacted]
Compart w. ord	91	-1	56	119	[redacted]
Compart w. ord. 98/1	521	-14	230	745	1050000
Compart w. ord. 98/2	436	-17	218	659	485000
Cond. Acq. Torino	8600	—	4888	11551	[redacted]
Credito Agr. Bresc.	[redacted]	+139	[redacted]	23789	[redacted]
Cr. Bergamasco	38319	-20	30812	44668	13000
Credem	5710	+79	4088	7512	157500
[redacted]	5798	+85	2585	7461	215000
[redacted]	9793	-204	5613	10447	[redacted]
[redacted]	7361	-47	4962	8727	42500
Credito Valtellinese	21039	-61	18051	25712	[redacted]
Crespi	4723	+7	4208	6772	42000
Cup International	26946	-312	19530	27957	56500
Cucirini Cantoni	1998	-202	1430	3012	25000
D Dalmine	630	+2	473	916	2975000
Danieli & C.	15610	+319	11913	22264	33000
Danieli & C. risp.	[redacted]	+59	6588	12638	[redacted]
Danieli w.	3750	+8	2071	6031	[redacted]
Davera Holding	13548	+30	10665	16387	12500
E Edison ord	15855	-229	10376	18294	[redacted]
Ed. L'Espresso	15828	+46	8437	17181	172500
Eni	12563	-54	6830	13272	13278000
Erg	7228	+58	6678	8743	[redacted]
Ericsson	111356	+2185	67415	128165	74500
Eridania Beghin-Say	388646	+10124	278484	393744	1975
Esaote Biomedica	5563	+28	4684	6232	311000
F Falck	[redacted]	-99	6081	15451	7000
Falck risp	13250	—	7800	15510	n.r.
Fiar	6765	—	5550	8668	n.r.
Fiat ord.	8211	+184	5078	8748	28874000
Fiat priv.	[redacted]	+87	2714	5447	6560000
Fiat risp.	4784	+48	3035	5482	2272000
Fresca	1640	-101	1640	[redacted]	35000
Fincasa 44 ord	459	-16	222	846	125000
Finmeccanica ord.	1691	+28	899	2708	14628900
Finmeccanica risp.	1396	+19	1340	2725	470000
Finpart ord.	1612	-10	1164	1890	240000
Finpart priv.	686	+5	614	1210	[redacted]
Finpart risp.	917	+17	672	1425	100000
Finrex	sosp.	—	121	121	n.r.
Finrex risp.	sosp.	—	169	169	n.r.
G Gabetti	3283	-18	1853	5018	38000
Garboli Rep	2685	—	1830	4800	n.r.
Gemina ord	1462	—	744	1711	480000
[redacted]	137	-3	104	270	2075000
Gemina risp.	[redacted]	-25	1390	2537	[redacted]
[redacted]	58581	-335	44495	61614	2709250
Generali w. '91	56183	-1078	45641	70922	7250
Gewiss	[redacted]	-288	33950	55422	32800
Gildemeister	8450	-207	5980	10992	36000
Gim ord.	2071	-12	1317	2791	[redacted]
Gim risp.	[redacted]	+7	1783	[redacted]	25000
Gim w. ord. 97	435	—	209	694	100000
H HDP ord.	1513	-12	1060	1924	7700000
HDP w. ord. 98	149	-1	102	233	6025000
HDP risp.	1258	+2	988	[redacted]	280000
I Idra Presse	5116	-133	3965	6865	35000
Ifi priv.	39866	+1074	21032	49655	[redacted]
Ifil ord.	9076	+79	6409	10918	848000
Ifil risp.	5295	+40	4026	8435	679000
Ifil w. ord. 99	4265	+14	2457	[redacted]	50000
Ifil w. risp. 99	3020	-32	1595	4144	112000
Imi	12097	+130	7762	13184	166000
Ind. spa	29980	-217	21474	33535	1083000
Imm. Metanopoli	2238	-62	1370	2881	70000
Impregilo ord.	1770	-4	1343	[redacted]	[redacted]
Impregilo risp.	1732	-1	1333	[redacted]	15800

Azioni	Ultimo	Differ. Lire	Minimi 1998	Massimi 1998	Quantità trattate
Impregilo w. ord. 99	845	-2	541	1284	660000
Impregilo w. ord. 01	1089	+22	595	1408	[redacted]
Ina	5707	[redacted]	3558	6321	[redacted]
Intek	1584	-2	1123	1963	80050
Intek r. nc	1284	—	864	1464	110000
Intermobiliare	6680	-74	3190	8721	47500
Interpump	8891	-153	5189	10115	137000
Ipi	3493	+76	2307	4789	80000
Irce	12625	+25	8574	15561	13000
Italcementi ord.	18589	-112	12567	22231	174000
Italcementi risp.	8917	-48	5562	11226	212000
Italfondiario	28200	—	27000	39812	250
Italgas	7993	-79	6849	9490	1629000
Italmobiliare	61439	-492	35829	74586	11000
Italmobiliare risp.	33308	+82	19265	40832	66000
Ittierre	5403	-55	5061	7973	239600
J Jolly Hotels ord.	13000	+43	9450	16030	3000
Jolly Hotels risp.	11460	—	7100	11490	n.r.
L La Doria	5902	-94	4879	7415	8000
La Fondiaria Ass. Ord.	11116	-66	9301	13781	392000
La Fondiaria r. n.c.	7892	-31	5157	11452	42000
La Gaiana	5760	—	3250	7350	2500
Lazio S. S.	5583	+71	5389	6744	72000
Linificio ord.	978	-6	852	1636	60000
Linificio risp.	837	-20	832	1405	40000
Locat	2504	+46	1609	3300	770000
Logitalia G.	sosp.	—	103	103	n.r.
M Mafei	3063	+19	2202	4404	17500
Magneti Marelli ord.	4184	+101	3015	6641	465000
Magneti Marelli risp.	3675	+186	2092	6201	65000
Manuli Rubber	11001	-203	6364	11425	13000
Marangoni	5877	-70	4565	7717	168000
Marzotto	27784	-233	18969	29272	17000
Marzotto risp.	27000	-86	20150	[redacted]	2000
Marzotto risp. nc	14700	—	[redacted]	17063	5900
Mediaset	11538	-25	8754	13038	1804500
Mediobanca	24003	-242	14152	34236	1323500
Mediobanca w. 2000	9118	-46	6548	10542	339500
Mediolanum	67795	-74	30217	61807	54000
Merloni	12625	-230	6285	15684	50000
Merloni risp.	5469	-118	2588	7787	25000
Milano ass. ord.	7511	-36	5741	9476	162000
Milano ass. risp.	4527	-41	3369	6527	68000
[redacted]	3429	-58	2480	4346	[redacted]
Mondadori	21483	-242	14037	22305	[redacted]
Mondadori risp.	18240	—	10400	22284	n.r.
Monrif	1727	+98	830	1971	110000
[redacted]	2377	-14	1588	2835	14275000
Montedison risp. cv.	2600	—	1760	3334	n.r.
Montedison risp. n.c.	1647	-16	1237	2001	1925000
Montefibre	1570	-6	1245	2124	240000
Montefibre risp.	1442	-37	1162	1978	160000
N Nai	574	-26	295	917	[redacted]
Necchi ord.	1200	+19	630	1749	98000
Necchi risp. nc	2650	—	1310	2180	n.r.
O Olcese	[redacted]	—	970	1565	n.r.
Olivetti ord.	2703	-1	1121	2789	29290000
Olivetti w. ord. 02	1948	+1	1536	2281	1345000
Olivetti priv.	[redacted]	-2	1812	[redacted]	[redacted]
Olivetti risp. nc	2165	-10	1504	2514	165000
P Pagnossin	10486	-83	7896	13090	37000
[redacted]	[redacted]	+1	2500	4622	2545000
Parmalat w. ord. 99	[redacted]	-6	1601	3635	[redacted]
Parmalat w. ord. 03	[redacted]	-19	1464	3574	[redacted]
Perlier	670	+10	330	1165	60000
Pininfarina ord.	[redacted]	-147	30367	47535	37500
Pininfarina risp.	41887	+3287	26[redacted]	48500	2000
Pirelli SpA	[redacted]	-93	4561	6970	6220000
Pirelli SpA r. nc	4518	-71	3069	5301	137500
Pirelli & C. ord.	4675	+106	2922	5558	2655000
Pirelli & C. risp.	3561	-16	2708	4826	515000
Poligrafici edit.	[redacted]	[redacted]	2265	5856	[redacted]
Premafin	1556	-59	840	2256	690000
Premuda ord.	3383	-48	[redacted]	4484	16000
Premuda risp.	4985	—	2030	6214	n.r.
R Ras ord.	27465	-151	17384	31407	[redacted]
Ras risp.	19018	-113	12243	21758	98500
[redacted]	4936	-54	[redacted]	[redacted]	[redacted]
[redacted]	16530	-473	13617	22295	[redacted]
Recordati risp. nc	10081	-251	[redacted]	14110	10000

Azioni	Ultimo	Differ. Lire	Minimi 1998	Massimi 1998	Quantità trattate
Reno De Medici ord.	6349	-57	4583	6803	97500
Reno De Medici risp.	6467	—	4505	6493	n.r.
[redacted]	8495	+58	2724	8480	[redacted]
Rinascente ord.	17917	-341	13302	20423	263000
Rinascente priv.	[redacted]	-208	5499	11250	[redacted]
Rinascente risp.	9385	+44	6982	12210	107000
Rinascente w. ord.	3987	-143	2189	5356	222000
Rinascente w. risp.	2903	-19	913	3132	420000
Risan. Napoli risp.	17500	-500	11550	[redacted]	1500
Risan. Napoli ord.	[redacted]	+434	25800	[redacted]	1000
Riva Finanziaria	[redacted]	-296	8427	10051	7000
Roland Europa	5840	-72	5005	7447	42000
Rolo Banca 1473	43791	-291	25564	47575	491500
Rotondi Evolution	6335	-54	1823	8752	10800
S Sabaf	17458	-56	17458	25539	13500
Sadi	5695	-47	4789	7459	[redacted]
Saes-Getters o.	27883	-8	[redacted]	[redacted]	9750
Saes-Getters priv.	23800	—	18071	34413	n.r.
Saes-Getters risp	18218	-20	15272	24776	7500
Saffa ord	69658	-1222	41631	70880	44250
Saffa risp.	60970	—	31500	61500	n.r.
Sai ord.	23237	-147	18660	27187	75500
Sai risp.	13151	-61	8225	17783	181500
Saiag ord.	17207	-156	10807	20733	29000
Saiag risp	8590	+42	5205	11365	19000
Saipem	10018	-54	8930	11772	1262000
Saipem risp.	9790	-112	7568	11741	1000
San Paolo	27954	-255	17269	29939	1213500
Sasib ord.	7900	+111	5245	8734	[redacted]
Sasib r. nc.	6371	-29	3462	7587	7000
Savino del Bene	3415	-21	2582	4199	10000
Schiapparelli	391	+25	154	1309	1246250
Seat ord.	1279	+15	682	1431	7640000
Seat risp.	903	-1	447	953	3640000
Simint ord.	19063	-117	11572	20353	7500
Sirti	10355	+16	10137	12640	[redacted]
[redacted]	1284	-8	771	1777	490000
Smi risp.	1275	-2	907	1584	60000
Smi w. ord. 97	592	-42	223	908	420000
Smurfit Sisa	1640	—	1179	2065	n.r.
Snia Bpd ord.	2430	-15	1758	3116	435000
Snia Bpd risp.	2535	+3	1798	3144	5000
Snia risp. nc	1843	-44	1480	2629	175000
Sogefi	6445	+22	4453	8772	45000
Sopaf ord.	1292	-54	1292	2565	185000
Sopaf risp.	[redacted]	-58	1002	1903	200000
[redacted]	4715	-148	3222	7146	545000
Sorin Biomedica	8027	-109	7834	10668	84500
Stayer	1931	-45	1502	2828	22500
Stefanel	4401	-54	3741	5693	52500
Stefanel risp.	[redacted]	—	3767	5970	n.r.
[redacted]	1650	-20	1384	2574	[redacted]
T Tecnost	5518	+60	3735	[redacted]	2500
Teleco Cavi	[redacted]	[redacted]	5770	8760	3000
Teleco Cavi r. n.c.	[redacted]	+13	5061	7894	20000
[redacted]	13511	-183	11363	15531	[redacted]
Telecom Italia risp.	9613	-250	7925	11210	5297000
Telecom It. Mob. ord.	10282	-321	7865	11591	19332500
Telecom It. Mob. r.	6397	-173	5011	7768	2265000
Terme Acqui r.c.	1250	+10	520	2912	10000
Terme Acqui	1361	-117	650	3384	125000
Toro ass. ord.	31085	-173	22525	36970	90000
Toro ass. w. ord. 00	19635	-255	19635	32139	41500
Toro ass. priv.	17156	+79	10931	22375	32500
Toro ass. risp.	16351	-24	11279	20906	77500
Trenno	5091	+86	3218	5706	22500
U Unicem	[redacted]	+21	14121	22500	[redacted]
Unicem risp.	8848	-132	6687	12385	[redacted]
Unipol ord.	8566	-94	5470	10549	104000
Unipol w. ord. 99	1620	-15	813	2301	[redacted]
Unipol priv.	5434	+30	3484	6746	514800
Unipol w. priv. 98	1414	-30	721	2022	120000
V Vianini Industria	1475	—	[redacted]	2086	40000
[redacted]	4836	+44	3142	5320	[redacted]
Vittoria [redacted]	9890	+2	5708	12873	19000
[redacted]	[redacted]	+34484	955179	1594768	1270
Z Zignago	22268	—	13580	26120	11000
Zucchi	[redacted]	-311	11000	20885	6000
Zucchi risp. n.c.	9890	+50	6641	12811	1600
Zucchini	13867	-149	11981	18673	12000

* Minimi e massimi non rettificati rispetto ad operazioni sul capitale ed a stacco dividendi.

Il segno + o - non seguito da alcuna cifra indica una variazione positiva o negativa inferiore alla lira.

QUOTAZIONI BOT

rendimento netto	Giorni	Prezzo	Rend.
31-07-98	46	99,325	5,289
31-08-98	77	98,900	5,279
30-09-98	107	98,540	5,050
15-10-98	122	98,350	5,010
16-11-98	154	98,000	4,830
15-12-98	183	97,725	4,630
15-01-99	214	97,300	4,730
15-02-99	245	96,959	4,670
15-03-99	273	96,649	4,638
13-04-99	304	96,733	4,780
14-05-99	333	96,010	4,550
13-06-99	365	95,670	4,520

MONETE AUREE

Sterlina (v.c.)	123.000 - 130.000
Sterlina (n.c.)	127.000 - 142.000
Sterlina (post.74)	126.000 - 137.000
Marengo it.	115.000 - 121.000
Marengo sv.	102.000 - 112.000
Marengo fr.	99.000 - 105.000
Marengo b.	99.000 - 105.000
Marengo a.	99.000 - 105.000
20 Marchi	132.000 - 137.000
10 $ liberty	440.000 - 500.000
4 ducati Austria	294.000 - 330.000
100 corone Austria	508.000 - 545.000
100 pesos Cile	326.000 - 350.000
Krugerrand	521.000 - 575.000
50 pesos Messico	630.000 - 670.000

TITOLI ITALIANI AL SEAQ

Azioni	11-6	10-6	Variaz.
Alleanza	24.750	24.750	[redacted]
Banca di Roma	3575	[redacted]	[redacted]
Benetton	38.300	38.300	0
Bulgari	10.500	10.500	0
Cir	1350	1350	0
Comit	10.265	10.265	[redacted]
Compart	1425	1425	0
Credit	10020	10020	0
Edison	16.205	16.205	0
Eni	12.591	12.875	-84,6
Fiat ord.	7985	7985	[redacted]
Fiat priv.	4450	4450	[redacted]
Fiat r.nc.	3450	3450	0
Gemina	1463	1463	0
Generali	58.900	59.030	-129,5
Ifi priv.	28.200	28.200	0
Imi	30.525	30.525	0
Ina	5800	5800	0
Italgas	6100	6100	[redacted]
Mediobanca	24.250	24.250	0
Montedison	2390	[redacted]	0
Olivetti ord.	2725	2725	[redacted]
Parmalat	1725	1725	0

[redacted]	11-6	10-6	Variaz.
[redacted]	6035	6035	[redacted]
Ras	26.625	26.625	[redacted]
Rinascente	17.300	17.300	0
S. Paolo To	28.400	28.400	0
[redacted]	[redacted]	[redacted]	0
Telecom	13.579	[redacted]	[redacted]
Telecom r.nc.	[redacted]	9435	189,6
Tim ord.	10.374	10.416	-41,4
Tim r.nc.	6395	6395	0

INDICI BORSA

Valori di Milano	11 giugno	%
Indice MIB	1425	-0,77
Indice MIBTEL	23.708	-2,26
Indice MIB 30	34.720	-2,81
Indice MIDEX	23.251	-1,43
Indice INR (Ristretto)	1292	-1,15

FIB 30

Scadenza	Apert.	Chius.	Min.	Max.
Giu. 98	[redacted]	[redacted]	34.170	35.770
Set. 98	35.565	34.421	34.300	35.850
Dic. 98	[redacted]	34.892	35.700	35.700

INVITO AL WEEK-END

Questo Venerdì

-120 lire

al litro sul prezzo del carburante consigliato TAMOIL
escluso GPL, Self Service Notturno e buoni benzina

E' ORA DI PARTIRE PER IL WEEK-END,
MA PRIMA FAI IL PIENO
NELLE STAZIONI DI SERVIZIO TAMOIL DELLA TUA CITTÀ*.
PER TUTTO GIUGNO, OGNI VENERDÌ,
TAMOIL OFFRE UN SUPER SCONTO DI 120 LIRE AL LITRO.
UN'ALTRA DELLE TANTE ATTENZIONI TAMOIL
PER TE ■ LA TUA AUTO.

PRONTI... VIA!!
SCONTO 120 LIRE/LT SU BENZINE E GASOLIO
TAMOIL
VI AUGURA UN

*A MILANO, TORINO, ROMA E NAPOLI NELLE STAZIONI DI SERVIZIO CHE ESPONGONO LO STENDARDO DI QUESTA INIZIATIVA.

TAMOIL
UN'OASI DI ATTENZIONI

FONDI D'INVESTIMENTO

ITALIANI

	10-06	09-06
Adriatic bond	24302	24222
Adriatic Americ	32987	32853
Adriatic Europe	33317	33280
Adriatic Far East	9369	9386
Adriatic global	25682	25724
Adriatic Multi Fund	21820	21822
Agrifutura	25045	25028
Alleanza Obblig	10733	10733
Alpi Azionario	14363	14394
Alpi Obbligaz	10652	10655
Alto Obblig	12415	12415
Alto Bilanciato	21309	21444
Alto Azionario	23540	23635
Alto Monetario	10560	10547
America 2000	25321	25425
Amerigo Vespucci	16274	16280
Aquila Azionario	20057	20124
Aquila Internaz	14637	14636
Aquila Obbligaz	10981	10971
Arca Az America	34204	33868
Arca BT-Br Term	13010	13007
Arca Az Europa	22481	22517
Arca Az Far East	9309	8572
Arca Az Italia	37802	37835
Arca BB	51552	51593
Arca Bond	17552	17642
Arca B Dol (Lire)	12629	12590
Arca Bond Ecu (Lire)	11489	11492
Arca Bond Yen (Lire)	9645	9585
Arca MM	20426	20424
Arca RR	12910	12905
Arca Te	23868	23865
Arca Veneto	25341	25316
Arcobaleno	21787	21714
Armonia	21165	21183
Aureo	43826	43867
Aureo Bond	13458	13459
Aureo Gestiob	15675	15673
Aureo Global	21253	21320
Aureo Monetario	10489	10485
Aureo Multiz	17750	17829
Aureo Prev	37752	37251
Aureo Rend	28580	28565
Azimut	32566	32591
Azimut America	20482	20474
Azimut Borse Int	20549	20597
Azimut Europa	21433	21484
Azimut Fixed Rate	13763	13757
Azimut Floating Rate	[illegible]	11752
Azimut garanzia	18654	18651
Azimut Gar. Val	10159	10143
Azimut Cr. Italia	32928	33083
Azimut Reddito	21506	21488
Azimut Pacifico	9751	9872
Azimut Rendita Int	12886	12848
Azimut Solidarietà	11643	11640
Azimut Trend	24502	24581
Azimut Trend Em.	8487	8795
Azimut Trend Italia	21132	21227
[illegible]	10779	10759
Azimut Trend Vale	12351	12328
Azzurro	37563	37633
B N Azioni Internaz	23409	23550
B N Azioni Italia	22144	22207
B N Monetario	18042	18037
B N Liquidità	10459	10455
B N Bilanciato Italia	16823	16847
B N Obblig. Internaz	11809	11895
B N Obbligaz. Italia	10725	10715

	10-06	09-06
B N Opportunità	12773	12825
B N Reddito Italia	11932	11929
B N Previdenza	23306	23297
B N Valuta Forte	9.97	9.89
Bai Co	16239	16256
BPB Rembrandt	12041	12035
BPB Rubens	15909	15681
BPB Tiepolo	12317	12383
BPB Tiziano	29318	29312
Branca Reddito	10259	10251
Capitalcredit	25458	25466
Capitalgest	37542	37573
Capitalgest az	33592	33663
Capitalgest B Dollari	10951	10854
Capitalgest B Marchi	10471	10461
Capitalgest Europa	13897	13967
Capitalgest Internaz	18021	18047
Capitalgest Moneta	15554	15563
Capitalgest Pacifico	6262	6335
Capitalgest rend	14688	14611
Capitalras	37127	37259
Carifondo Ala	15258	15246
Carifondo Arete	25371	25465
Carifondo Atlante	25354	25432
Carifondo Az America	13541	13595
Carifondo Az Asia	7459	7521
Carifondo Az Europa	15416	[illegible]
Carifondo Az Italia	12576	[illegible]
Carifondo Bond	13836	13886
Carifondo Car. Az	13967	14043
Carifondo Dol. Obbl	12907	12643
Carif. Dol. Obbl ($)	7.34	7.33
Carif. Magna Grecia	14043	14041
Carif. M. Grecia Az	12107	12156
Carif. M. Grecia Ob	10554	10542
Carif. Marche Obbl	10349	10329
Carif. Mar. Obbl (DM)	10.58	10.49
Carifondo Car. Mon.	16644	16642
Carifondo Delta	45834	45989
Carifondo High Yield	10695	10624
Carifondo Libra	57220	57310
Carifondo Carige Obb	14963	14950
Carifondo lire più	22458	22456
Carifondo P.C	8875	9262
Carifondo Tesoreria	11346	11345
Carifondo Blue Chips	16766	16816
Carifondo Strong Cur	12763	12748
Centrale America	29836	29929
Centr. Az. Immob. Int	9848	9848
Centr. America ($)	16.58	17.09
Centrale Bond A ($)	12.19	12.14
Centr. Bond G (DM)	12.14	12.49
Centrale Capital	45430	45603
Centrale Cash	12995	12992
Centr. Conto Corr.	15090	15088
Centr. Em. America	10838	10867
Centr. Em. Asia ($)	4.81	4.96
Centr. Em. Asia	8449	8679
Centr. Em. Bond	[illegible]	10027
Centr. Em. Europa	11240	11247
[illegible]	7711	[illegible]
Centr. Giappone (Yen)	617.72	617.45
Centr. Europa	48013	48046
Centr. Europa (Ecu)	24.71	24.75
Centrale Global	32641	32687
Centrale GB Blue Chips	20409	[illegible]
Centrale Italia	29872	27066
Centrale Money	21422	21350
Centrale Redd.	29650	29943

	10-06	09-06
Centr. Cash M. (DM)	[illegible]	10.98
Centrale Cash D. ($)	11.52	11.51
Centr. Tasso Fisso	11984	11975
Centrale Tasso Var.	10424	10422
Cisalpino Azionario	30443	30641
Cisalpino bilan.	33684	33757
Cisalpino Cash	13294	13292
Cisalpino Cedola	11601	11000
Cisalpino Indice	24556	24929
Cisalpino redd.	20987	20982
Cliam Azioni Italiane	17745	17809
Cliam Cash Imprese	10461	10458
Cliam Fenice	9727	9827
Cliam Gemma	10135	10115
Cliam Pegaso	10077	10074
Cliam Regolo	11709	[illegible]
Cliam Sestante	14406	14338
Cliam Sirio	16135	16179
Cliam Liquidità	12574	12571
Cliam Obbl. Estero	13882	13764
Cliam Obbl. Italiane	12094	12050
Columbus Int. Bond	12543	12435
Columbus Int. Bond $	7.14	7.14
Comit Azioni	23080	23090
Comit Obbl. Estero	10647	10647
Comit Plus	22695	22695
Comit Reddito	11539	11539
Consultinvest Az	[illegible]	21474
Consultinvest Red	11255	11290
Cooperfonds Monetario	10250	10249
Cooperfonds Obbligaz.	10409	10403
Cr Trieste Obblig	N.P.	[illegible]
Credis Globale	11927	11915
Credis Monetario Lire	11682	11679
Credis Obbl. Int.	11646	11622
Credis Trend	[illegible]	15374
Cristoforo Colombo	29895	30110
Dival Cash	10283	10276
Dival Consumer Goods	11798	11819
Dival Energy	10983	[illegible]
Dival Individual Care	12046	12073
Dival Multimedia	12196	[illegible]
Dora Piazza Affari	14817	14640
Ducato Az. America	12325	12419
Ducato Az. Asia	5412	5679
Ducato Az. Europa	13985	14003
Ducato Az. int.	62758	63001
Ducato Az. Italia	25206	25225
Ducato Az. Giappone	7209	7260
Ducato Az. Paesi Em.	6917	7133
Ducato Monetario	12834	12844
Ducato Ob. Dollaro	11342	11261
Ducato Ob. Euro 2000	10762	10735
Ducato Red. Int.	13163	13129
Ducato Red. Italia	34652	34661
Ducato Secursec	16748	16799
Effe Azionario Italia	12560	12600
Effe Monetario Italia	10109	10108
Effe Obbligaz. Italia	10264	10299
Epta Azioni Italia	24693	24770
Epta Bond	39856	39651
Epta Capital	25890	26009
Epta Money	21019	21016
Eptainternational	27700	27763
Epta 92	18253	18168
Epta TV	10454	10452
Epta MT	10749	10742
Epta LT	11656	11652
Eugenio	11663	11658

	10-06	09-06
Eurazionario	12863	12891
Eurobbligazionario	10815	10809
Europ. Am. Eq. Fund	37233	37434
Europ. Az. italiane	30698	30806
Europ. Blue Chips	26946	27067
Euromob. Capitali	39611	39679
Euromob. Contoviva	18087	18092
Eur. Em. Mar. E. F.	8989	8252
Europ. E. Eq. Fund	31947	31856
Europ. Green Eq. Fund	17570	17473
Eur. Comm. Eq. Fund	15495	15549
Eur. High Tech E. F.	20282	20504
Europ. Inter. Bond	14345	14284
Europ. Liquidità	11210	11206
Europ. North Am. Bond	12901	12843
Europ. North E. Bond	11325	11316
Euromob. Reddito	20085	20074
Euromob. Rendita	12623	12617
Euromob. Risk F.	45640	45880
Euromob. Tesoreria	16701	16698
Eur. Tiger Far East	12863	13229
Euromob. Ven Bond	14511	14547
Euromoney	13586	13577
Europa 2000	34437	34470
F&F Lagest az. Italia	46328	46376
F&F Lagest az. intern.	24224	24317
F&F Lagest mon. Italia	12343	12337
F&F Lagest obb. Italia	27015	27001
F&F Lagest obb. inter	17246	17219
F&F Lagest Portfolio	10745	10742
[illegible]	[illegible]	10453
F&F Professionale	56620	[illegible]
F&F Prof. Gest. Italia	39221	39339
F&F Prof. Gest. Int.	28739	28850
F&F Prof. Mon. Italia	12452	[illegible]
F&F Prof. Redd. Italia	18961	18939
F&F Prof. Redd. Int.	11526	11505
F&F Profess. Risp.	33657	33729
[illegible]	[illegible]	[illegible]
F&F Select Bund	11031	11046
F&F Select Bund (DM)	11.19	11.18
F&F Select Europa	35463	35609
F&F Select Germania	21158	21215
F&F Select Italia	22561	22635
F&F Select Nuovi Merc.	7189	7481
F&F Select Pacifico	9105	9242
F&F Select Paesi Em.	10054	10075
[illegible]	10475	10439
F&F Sel. Ris. Dol. ($)	5.96	5.96
F&F Select Riserva L.	13731	13724
F&F Select Top 50 Int.	11732	11781
Ferdinando Magellano	6987	7094
Fideuram azione	25999	26083
Fideuram moneta	22316	22311
Fideuram Performance	16665	16761
Fideuram Security	14802	14799
Finanza Romagest	26596	26606
Fondattivo	19679	19633
Fondersel	75533	75627
Fondersel America	22778	22852
Fondersel Cash	13442	13443
Fondersel Dollaro	17965	17907
Fondersel Europa	25620	25661
Fondersel Int.	18771	18708
Fondersel Italia	28461	28491
Fondersel Marca	10616	10607
Fondersel Oriente	8831	8901
Fondersel P.M.I.	20579	20680
Fondersel red.	19866	19860

	10-06	09-06
Fondersel Trend	10014	[illegible]
Fondicri Alto Potenz.	N.P.	15701
Fondicri int.	N.P.	25704
Fondicri I	N.P.	12613
Fondicri bilanciato	N.P.	22461
Fondicri Ind. Plus	N.P.	14608
Fondicri monetar.	N.P.	21382
Fondicri Pr. B.	N.P.	10553
Fondicri P. B. (Ecu)	N.P.	5.69
Fondicri S I	N.P.	37557
Fondicri Selez. Am.	N.P.	15582
Fondicri Selez. Eur.	N.P.	14534
Fondicri Selez. Or.	N.P.	7248
Fondicri Bond Plus	N.P.	10735
Fondimpiego	29401	29573
Fondinvest 1	13659	13660
Fondinvest 2	40261	40322
Fondinvest 3	38771	35912
Fondinvest Europa	30753	30772
Fondinvest Paesi E.	11958	12334
Fondinvest Servizi	28543	28567
Fondo Centrale	34257	34262
Fondo Genovese	14579	14536
Fondo Perla C. M.	N.P.	14806
Fondo Trading	15917	16113
Fondoforte	16494	16480
Galileo	29260	29277
Galileo intern.	23118	23128
Garden Cis	10591	10590
Genercomit	50679	50770
Genercomit Az. It.	22736	22768
Genercomit Br. Te.	11128	11124
Genercomit cap.	26346	26364
Genercomit eur.	40882	40889
Genercomit int.	32444	32536
Genercomit nor.	43271	43379
Genercomit mon.	19542	18534
Genercomit r.	12987	12981
Genercomit Eur.	11510	11497
Genercomit Eur.(Ecu)	5.92	5.92
Genercomit Am.	12041	11984
Genercomit Am.($)	6.65	6.84
Genercomit Pacifico	8278	8403
Genercomit Espans.	13214	13267
Genercomit O. Est.	11348	11329
Geode	24318	24472
Geode Riserve Ital.	8826	8715
Geode Paesi Emerg.	9658	9915
Gepocapital	32540	32569
Gepobond	13797	12752
Geporend $	6.36	6.35
Gepobond Dollari	11173	11122
Gepoblechips	14598	14617
Gepocash	10752	10749
Geporeinvest	28035	28071
Geporend	11136	11127
Gepoworld	[illegible]	21232
Gestim Amerique	18214	18266
Gestim Europa	21943	21959
Gestica Internaz.	[illegible]	22536
[illegible]	[illegible]	[illegible]
Gestim Pacifico	7967	8063
Gestim Monetario	17565	[illegible]
[illegible]	20839	[illegible]
[illegible]	[illegible]	11952
[illegible]	[illegible]	[illegible]
Gestiredit America	17737	17864
Gestiredit az.	29093	29212

	10-06	09-06
Gestiredit Borsit.	29869	[illegible]
Gestiredit Cash M.	12478	[illegible]
Gestiredit Cedole	11096	11079
Gestiredit econom.	34793	34819
Gestiredit Far East	8848	8846
Gestiredit fin.	27027	27094
Gestiredit Global.	17617	17556
[illegible]	8485	8718
Gestiredit mon.	20601	20594
Gestiredit Pharm.	24005	24085
Gestiredit Priv.	15647	15774
Gestielle A	24832	24701
Gestielle B	24075	24092
Gestielle I	22227	22345
Gestielle M	16816	16877
Gestielle America	21865	21229
Gestielle B	16172	16096
Gestielle Emerg. Mark.	11999	12336
Gestielle Europa	25559	25540
Gestielle Far East	8740	8821
Gestielle Liquidità	20038	20023
Gestielle BT Italia	11082	10999
Gestielle B1 Dollaro	11157	11150
Gestielle B1 Em. M.	11411	11393
Gestielle World Commun	12705	12758
Gestil Az. Internaz.	22550	22553
Gestil Az. Italia	26734	26772
Gestil Obb. Int.	13238	13205
Gestifondi Monetario	14914	14912
Gestiras	43427	43097
Gestiras Coupon	12729	12722
Gestivita	12909	12886
Gestnord Ambiente	14684	14634
Gestnord America $	18.44	18.55
Gestnord Am. (Lire)	32486	32479
Gestnord Banking	19684	19921
Gestnord Europa	21218	21253
[illegible]	[illegible]	[illegible]
Gestnord Far E. yen	924.22	934.72
Gestnord F. E. (Lire)	11537	11659
Gestnord Paesi Em.	10726	11008
Gestnord Piazza Affari	20409	20480
Gestnord Trading	11375	11417
Giallo	18066	18076
Ginevra Monetario	N.P.	11913
Ginevra Obblig	N.P.	13254
Grifobond	11250	11245
Grifocapital	30540	30595
Grifocash	11707	11735
Grifoglobal	[illegible]	19643
Grifoglobal Int.	13141	13465
Griforend	14568	14562
Imibond	22147	22175
Imicapital	52148	52257
Imi East	9247	9604
Imi Europe	36627	36682
Imiindustria	28186	28162
Imi Italy	39615	39648
Imindustria	22645	22710
Imirend	18621	18611
Imi West	37162	37235
ING Svil. America	34377	34435
ING Sviluppo Asia	6489	6866
ING Svil. Azionario	37446	37612
ING Sviluppo Bond	23096	23014
[illegible]	19217	19275
ING Sviluppo E. M. E.	9093	9400
ING Sviluppo E. (Lit)	[illegible]	[illegible]

	10-06	09-06
ING Sviluppo E. (Ecu)	5.11	5.11
ING Svil. Europa	37198	37253
ING Svil. [illegible]	[illegible]	[illegible]
ING Svil. Iniziativa	29473	29712
ING Sviluppo Mon.	13323	13318
ING Sviluppo Ol.	28041	28034
[illegible]	40637	40771
[illegible]	28246	28213
Industria Romagest	28296	28317
Interbanc. az.	45347	45524
Interb. Rendita	30880	30954
Intermoney	13758	13731
Intern. Bond Manag	11092	11075
Intern. Stock Manag	[illegible]	22947
Investilibero	13036	13042
Investire az.	36008	36089
Investire az.	34817	34697
Investire int.	[illegible]	25092
[illegible]	13656	[illegible]
Investire Cash	33142	33125
[illegible]	[illegible]	27713
Invest. Strategic Bond	19532	19538
Investire Int.	21180	[illegible]
Investire Monetario	15306	15303
[illegible]	[illegible]	[illegible]
Investire pac.	11184	11286
Investire Reddito	[illegible]	[illegible]
Italy Bond Manag	12476	[illegible]
Italy Stock Manag.	21757	21772
Italmoney	13217	13228
Liam	N.P.	18184
[illegible]	[illegible]	13841
Lombardo	37801	[illegible]
Managest	12784	12781
Mediceo America	17125	17236
Mediceo Asia	5238	5459
Mediceo Giappone	8139	8296
[illegible]	24296	24248
[illegible]	12744	12742
[illegible]	11611	11761
[illegible]	15661	11033
[illegible]	[illegible]	15881
[illegible]	[illegible]	15941
[illegible]	13752	13743
[illegible] Est.	[illegible]	[illegible]
[illegible]	33890	33143
[illegible]	18164	18041
Mida Monetario	13340	14536
Mida obb.	24961	24969
[illegible]	19562	19538
Mattica	45157	45249
Nagracapital	[illegible]	33789
[illegible]	14654	[illegible]
[illegible]	[illegible]	25969
[illegible]	[illegible]	[illegible]
Nordfondo Cash	13325	13324
Nordfondo Area $	12.19	12.13
Nordf. Area D. (Lire)	21424	21325
[illegible]	12.17	12.15
Nordf. Area M.	11892	[illegible]
Nordf. Gl.Euro (Ecu)	10.35	10.33
Nordf. Gl.Euro (Lire)	20101	20043
Nordmix	23862	23807
Oasi Az. Italia	[illegible]	[illegible]
Oasi Bond Risk	14535	14537
Oasi Btp Risk	17895	17966
Oasi Cr. Risparmio	[illegible]	12465
[illegible]	22458	[illegible]
[illegible]	11659	11576

	10-06	09-06
[illegible]	[illegible]	[illegible]
[illegible]	25120	[illegible]
Oasi Gest. Liquid.	12386	12386
Oasi High Risk	16443	16465
Oasi Italian Eq. Risk	26884	26736
Oasi Yen (Lire)	7848	7981
Oasi Londra	14823	14858
Oasi Fr.Svizz. (Lire)	8868	8838
Oasi Marchi (Lire)	8852	8824
Oasi Mon. Ital.	14259	14225
Oasi New York	18258	18443
[illegible]	20864	20914
[illegible]	17915	17851
Oasi Obbl. Italia	19812	19777
Oasi Pantera Borsa	16154	16207
Oasi Parigi	24741	24726
Oasi Previdenza Int.	12323	12323
[illegible]	[illegible]	12217
[illegible]	11826	11825
Oasi Tokyo	10607	10578
[illegible]	19174	[illegible]
[illegible]	24679	24756
[illegible]	11877	[illegible]
[illegible]	11893	11990
[illegible]	[illegible]	12601
[illegible]	10279	10327
[illegible]	4452	[illegible]
[illegible]	12771	[illegible]
[illegible]	N.P.	13705
[illegible]	N.P.	22473
Padano Monetario	N.P.	[illegible]
[illegible]	[illegible]	13912
[illegible]	10189	[illegible]
Parfor. Azion. Est.	[illegible]	21245
[illegible]	21775	[illegible]
[illegible]	10171	10148
Parfor. Obbl. Lira	[illegible]	14533
Parfor. Obbl. Est.	13288	13801
Performance Mon. 12	15216	15215
Performance Mon. 3	14706	14704
[illegible]	11385	11415
[illegible]	[illegible]	11031
[illegible]	[illegible]	[illegible]
[illegible]	[illegible]	11846
Personal Lira	17213	17197
[illegible]	[illegible]	1283
Personalfranco D.M	12.05	12.04
Personal. az.	24927	24965
Personalfondo mon.	21095	21092
Phenixfund	25279	25251
Phenixfund 2	24716	24703
Phenixfund Top	24340	24297
Pitagora	17719	17714
Pitagora Int.	13211	13163
Prime M Am.	36687	37030
Prime M Eur.	41489	41479
Prime M Pac.	19471	19613
Primebond	22108	22007
Primecapital	67252	67570
Primecash	11889	11878
Primeclub az. It.	31805	31825
Primeclub obbl. It.	25108	25084
Primeclub az. Int.	14498	14592
Primeclub obbl. Int.	12811	11957
Prime Emerging M.	12439	12789
Primeglobal	27383	27507
Primeitaly	31929	32031
Primemonetario	24045	24046
Primo Reddito Italia	13397	13375

	10-06	09-06
[illegible]	51240	[illegible]
[illegible]	[illegible]	[illegible]
[illegible]	24226	[illegible]
RSA Bond	12756	12711
RSA Em. Markets	8803	9570
RSA Equity	[illegible]	16234
[illegible]	[illegible]	[illegible]
RSA Monetario	11114	11107
RSA Obbligazionario	22063	22035
RSA Small Cap	22149	22200
Putnam Emerg. Markets	4063	4342
[illegible]	[illegible]	4.78
Putnam Europe Eq.	[illegible]	[illegible]
Putnam Eur. Eq. (Ecu)	9.21	9.28
Putnam Global Eq.	15523	15592
Putnam G. Eq. ($)	8.83	[illegible]
[illegible]	13029	[illegible]
Putnam G. B. ($)	7.41	7.44
Putnam Pacific Eq	7407	[illegible]
Putnam P. Eq. ($)	4.22	4.29
[illegible]	[illegible]	9785
[illegible]	5.69	5.58
Putnam U.S.A. Eq	14653	14745
Putnam USA Eq. ($)	8.54	[illegible]
Putnam U.S.A. Opp.	12705	12655
Putnam USA Opp. ($)	[illegible]	7.34
Quadrifoglio az.	[illegible]	[illegible]
Quadrifoglio bil.	[illegible]	[illegible]
Quadrifoglio B. Chips	[illegible]	12975
Quadrifoglio c. fond	15360	15413
Quadrifoglio Int.	18676	18578
[illegible]	10103	[illegible]
[illegible]	23919	23919
[illegible]	[illegible]	[illegible]
[illegible]	13241	13232
Rendiras	23366	23361
[illegible]	36700	[illegible]
Risp. Italia B.I.	[illegible]	35177
Risp. Italia cor.	20157	20159
[illegible]	28286	[illegible]
Risp. It. Monetario	[illegible]	[illegible]
Risp. Italia red	26415	[illegible]
[illegible]	28019	[illegible]
[illegible]	14864	[illegible]
Rolocash	[illegible]	[illegible]
[illegible]	[illegible]	[illegible]
Roloitaly	21087	21137
Rolagest	27091	27066
Rolointernational	22301	22313
Rolorend	22509	22697
Rolomoney	16442	16434
RoloOriente	7888	8026
RoloTrend	20185	20275
Sanpaolo Ald. Italia	33588	33727
Sanpaolo Ant. Redd.	17966	17953
Sanpaolo Azioni	31733	31789
Sanpaolo Az. Int. Et.	12641	12911
Sanpaolo Az. Italia	17144	17287
Sanpaolo Breve Ter.	11155	11151
Sanpaolo Cash	14308	14303
Sanpaolo H. Ambiente	30083	30224
Sanpaolo H. America	19426	19813
Sanpaolo H. Bonds Dol.	10480	10402
Sanpaolo H. Bonds Ec.	18050	18028
Sanpaolo H. B. Fr. Sv.	10004	9999
Sanpaolo H. Bonds	11625	11599
Sanpaolo H. Bonds Yen	8127	8158
Sanpaolo H. Ec. Emerg.	10467	10706
Sanpaolo H. Europa	13683	13723

	10-06	09-06
Sanpaolo H. Finance	40576	40837
Sanpaolo H. High Risk	9731	9681
Sanpaolo H. High Tech	9870	9825
Sanpaolo H. Indust.	23775	23596
Sanpaolo H. Intern.	35308	35304
Sanpaolo H. Pacific	8438	8531
Sanpaolo Junior	38335	38551
Sanpaolo Liq. Impr.	11096	11085
Sanpaolo Ob. Italia	14866	13061
Sanpaolo Ob. E. El.	16970	16964
Sanpaolo Ob. Es. Ri.	10386	10377
Sanpaolo Soluzione 1	10129	10128
Sanpaolo Soluzione 2	10595	10540
Sanpaolo Soluzione 3	11450	11452
Sanpaolo Soluzione 4	10045	10029
[illegible] Soluzione 5	40772	40077
Sanpaolo Vega Coupon	[illegible]	12516
Scudo	[illegible]	[illegible]
[illegible]	[illegible]	14804
Sforzesco Invest.	13511	13509
Sofid Dis	10539	10534
Symphonia Az. Globale	16567	16666
Symphonia Az. Italia	17823	17989
Symphonia Monetario	10702	10700
Symphonia Obbl. Globale	13344	13332
Tellus	14342	14343
Teodorico Monetario	10559	10546
Vasco De Gama	21033	20941
Venetoblue	38716	38805
Venetocapital	24824	24841
Venetocash	19089	19054
Venetopay	10409	10406
Venetorend	23459	23445
VenetoVenture	27467	27484
Verde	12396	12388
[illegible]	47249	47314
Zecchino	21843	21879
Zenit Azionario	22246	22147
Zenit Monetario	11182	11172
Zenit Bond	10580	10586
Zenit Obblig.	11357	11356
[illegible]	15832	[illegible]
Zetabond	23579	23500
[illegible]	20799	20866
Zeta Azionario	[illegible]	34334
Zeta Medium Cap	18591	18612
Zeta Monetario	12329	12327
[illegible]	25303	25276
Zeta Reddito	11013	11005
Zetastock	30129	30030
Zetaswiss	[illegible]	47580
Fondo Ina val. att.	5982.59	5684.39
Fondo Ina val. est.	1839.81	1840.60
Sai Quota	27430.07	N.P.

ESTERI AUTORIZZATI

	10-06	09-06
[illegible]	126154	[illegible]
Fonditalia Global	201058	[illegible]
Fonditalia Bond Lira	14139	14123
Fondit. Deutsche Mark	[illegible]	[illegible]
Fonditalia Dollar	12288	12171
Fondit. Em.Mark. Asia	[illegible]	[illegible]
Fondit. Eq. Britain	19440	[illegible]
Fondit. Equity Europe	[illegible]	[illegible]
Fondit. Equity Italy	[illegible]	22360
Fondit. Equity Japan	9866	9812
Fondit. Equity Usa	21562	[illegible]
[illegible]	11879	11877
Fonditalia Yen	[illegible]	[illegible]
[illegible]	11333	11331
Interfund Gl. Strat	[illegible]	101246

	10-06	09-06
Int. Sec. Fund	[illegible]	[illegible]
[illegible]	164787	165026
[illegible]	[illegible]	33383
Italfortune cat. c.	21820	21812
[illegible]	22754	[illegible]
[illegible]	11885	[illegible]
[illegible]	13864	[illegible]
Europa Fund E.	45.88	45.70
Romeinvest T. Bonds	260802	260775
Romeinvest Short T.	373647	373388
Romeinvest Universal	75396	75537
Rom. D.M.Bond Port	226400	[illegible]
Rom. D.M.Short T.	[illegible]	329965
Rom. German Index	1067109	1069640
Rom. French Index	1168856	1170015
Rom. French Bonds	177559	177422
Rom. French St.Term	335510	335139
Rom. British Index	22871	22844
Rom. British Bonds	[illegible]	[illegible]
Rom. British St.Term	62606	62435
[illegible]	30772	30838
Rom. N. Am. Bonds	30979	30789
Rom. N. Am. S. Term	[illegible]	85545
Rom. Japan Index	936	951
Rom. Japanese B.	2646	2633
Rom. Jap. St. Term	[illegible]	6258
Rom. It. Eq. Index	24237	24892
Rom. It. St. Term	57941	57950
Rom. Ecu B. (Ecu)	13.21	[illegible]
Eurorom Fund B.	40.05	40.00
[illegible] Ecu	198.14	198.14
S.Paolo Mon. Ecu	243.48	[illegible]
S.Paolo Actions Ecu	300.43	[illegible]
[illegible] FF	1147.84	[illegible]
S.Paolo Obl. Fr. FF	1181.78	1181.78
S.Paolo Obl. Italie FS	13038	[illegible]
S.Paolo Act. Al. DM	206.46	206.46
S.Paolo Obl. E. Lit	160665	160665
S.Paolo Act. E. Lit	339330	339330
Sailor's Fixed Inc Ecu	16.85	16.85
Sailor's Equity Ecu	20.53	[illegible]
Sailor's It. Eq. Lit.	[illegible]	22121
Sailor's L. F. I. Lit.	[illegible]	11430
Sailor's B. P. Lit.	12727	12727
Sailor's St. T. Lit.	11535	11535
Sailor's Eq. B. Lit.	[illegible]	15448
Globersal Bond	164.54	164.54
Globersal Equity	[illegible]	[illegible]
Globersal Mix.	179.67	179.67
Inter. Sicav Bond Ecu	1135.06	1147.58
Europa F. DM (DM)	[illegible]	[illegible]
Europa Fund D. ($)	108.16	108.17
Oblig. Gif.Gen. DM	247.44	241.45
Op. D.F.Fr. In. DM	[illegible]	252.36
Prime L. Eur. F. Ecu	270	271
Interfund Lire Ecu	[illegible]	16505
Int. Swiss Franc Ecu	[illegible]	[illegible]
Int. Bond Lira Ecu	10610	10600
Int. Floating Lira Ecu	[illegible]	[illegible]
Int. Bond Mark Ecu	10161	10159
[illegible]	10815	10778
Int. Bond Yen Ecu	9826	9009
Int. It. Equities Ecu	[illegible]	18217
Int. British Eq. Ecu	12604	12641
Int. Blue Chips Ecu	[illegible]	12849
Int. Small Caps Ecu	10778	10837
Int. Japanese Eq. Ecu	6695	6695
Int. European Eq. Ecu	14676	[illegible]
Int. New Eq. Mark. Ecu	8695	[illegible]

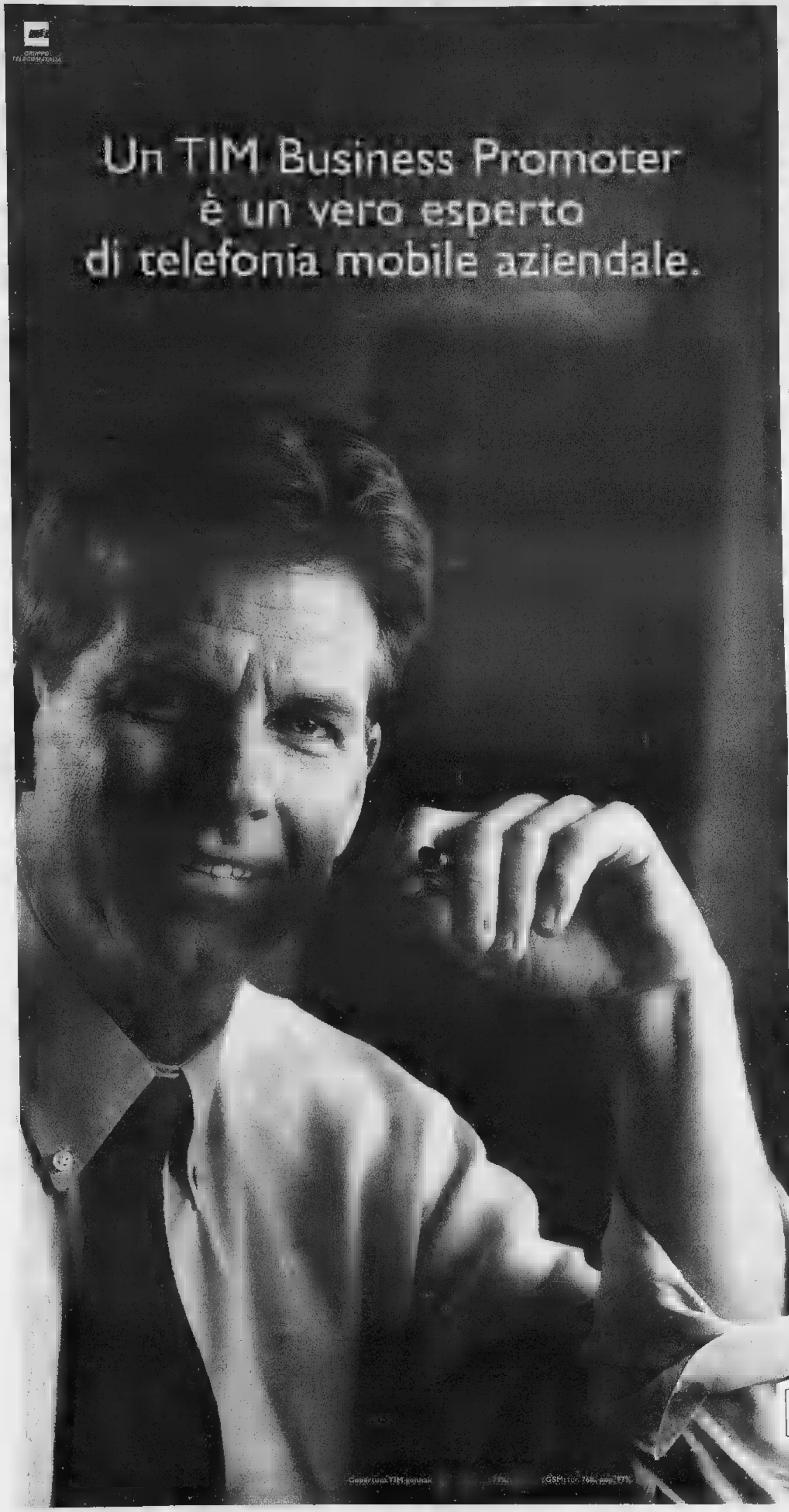

TACS GSM

TIM BUSINESS PROMOTER TIM

Abbiamo scelto i migliori consulenti del settore: indipendenti, con grande conoscenza del mercato, pronti a dare risposte precise, rapide ed efficaci.

Sono i TIM Business Promoter: oltre 650 professionisti, appartenenti a 180 società, che operano capillarmente in tutto il territorio italiano e hanno una conoscenza approfondita del Sistema Aziende TIM.

I grandi vantaggi dell'offerta TIM per le aziende e l'esperienza dei TIM Business Promoter sono ora a disposizione di tutti gli imprenditori italiani. Per ottimizzare la gestione della telefonia mobile in azienda, chiamate il Numero Verde e chiedete un appuntamento con il TIM Business Promoter.

ALCUNI VANTAGGI DI TIM FORMULA APERTA

Tra le tante soluzioni del Sistema Aziende TIM, per esempio, con almeno 5 abbonamenti TACS o GSM, potete entrare in TIM Formula Aperta e usufruire di molti vantaggi, tra i quali:

- sconti fino al **40%** sul traffico effettuato dai telefonini aziendali verso tutti i telefonini TIM e numeri o centralini di rete fissa (da 1 a 10);
- sconti fino al **16%** sul traffico effettuato verso tutti i telefoni di rete fissa e i telefonini di altro gestore;
- sconto del **20%** su tutto il traffico effettuato con ScripTIM.

Per richiedere la visita di un TIM Business Promoter, c'è il Numero Verde del Sistema Aziende TIM.

Numero Verde
167-619 619

Chiamate dal lunedì al venerdì, dalle 8,30 alle 19,00.

TIM
La vita migliora.

Ford

PRESENTA

UNIVERSITY

- Airbag
- Abitacolo con grisce di sicurezza
- Sistema Fis antincendio
- Ribaltabile posteriore
- Ribaltamento
- Servosterzo
- Tetto
- un litro
- Tenuta in curva 0,91g
- 13.420.000
- con
- E con IdeaFord un nuovo ed esclusivo Sistema
- Lire 120.900

Werner Herzog (nella foto) farà nel '99 la regia di *Aida* nel Teatro Amazonas di Manaus, che è al centro del suo film *Fitzcarraldo*, 17 anni fa. L'idea è del direttore del teatro, il maestro Julio Medaglia.

A CASELLI IL «CALAMANDREI»

Il giudice Gian Carlo Caselli (nella foto) ha vinto la prima edizione del premio Calamandrei. Gli verrà consegnato oggi da Alessandro Galante Garrone al Teatro Gaspare Spontini di Jesi.

La lotta, i sentimenti e le sofferenze di un antifascista nelle 498 «Lettere della giovinezza» che pubblica Einaudi

Un epistolario scritto tra il 1935 e il 1943. «Allora non versai una sola lacrima, le lacrime sono venute adesso, rileggendolo il passato mi è caduto addosso»

Vittorio Foa fu condannato a 15 anni di carcere per il suo ruolo in Giustizia e Libertà Qui sopra la sua scheda segnaletica compilata nel 1935 dopo il arresto

VITTORIO FOA

Ho incontrato me stesso in carcere

ROMA
DAL NOSTRO INVIATO

Incontro con se stesso, da giovane e in carcere. Vittorio Foa, anni in settembre, guardando le 1134 pagine del ultimo libro, *Lettere della giovinezza*, che raccoglie 498 lettere, scritte dal carcere, fra il 1935 e il 1943, rivede il giovane che era in quegli anni oscuri, quando il Tribunale Speciale fascista lo aveva condannato a 15 anni di reclusione per il suo ruolo in Giustizia e Libertà. Sulla copertina del volume campeggia un ritratto fattogli allora da Carlo Levi: sulla fronte alta è stampiata, nel volto lungo è regolare, avvolto dal collo d'un pastrano, una traccia di tristezza, e di chi debba fare scelte dolorose. «Il passato mi cade addosso», ha scritto nell'introduzione alle lettere. E anche: «Cerco di vederlo con gli occhi e con la mente mia di oggi». Per cui l'intervista, alla presenza rassicurante di Severino Cesari, che ha seguito per Einaudi la redazione del libro, è piuttosto un dialogo, fra questo quasi novantenne, dagli occhi un po' affaticati, e il giovane che è stato e che sembra interrogarlo dalla copertina einaudiana.

Vittorio Foa, com'è nato questo libro?

«L'idea non è stata mia. I primi a parlarmene sono stati due amici, Carlo e Andrea Ginzburg: "Perché non butti gli occhi su quelle lettere dal carcere?". Poi è arrivata l'Einaudi, nella persona di Vittorio Bo: la voleva pubblicare subito, le avrebbe comprate in bianco. Ma io mi sentivo di rileggerle. Pensavo che dovesse farlo qualcuno molto diverso da me: non vecchio e uomo, ma giovane e donna. Ho conosciuto una giovane filosofa della storia, Federica Montevecchi, e gliele ho affidate. Le ha piene di ironia, convincendomi a riprenderle in mano».

Le ha rilette tutte?

«Sì, tutte. E' stata una lettura molto emozionante. Non avevo mai versato una lacrima quando scrivevo queste lettere, le lacrime sono venute adesso. E' venuta fuori tutta la tensione che avevo allora. Non mi sono commosso per l'immagine di quel giovane in carcere, ma per ciò che erano l'Italia e l'Europa in quegli anni. E' stato un periodo di storia tremendo, che mi è ricaduto addosso. Ho riletto le lettere dietro l'altra, discutendo con Severino e la curatrice i punti controversi. Mi è venuta allora una profonda malinconia che mi è durata per alcuni mesi».

Si rimane impressionati dalla fermezza d'animo e dalla forza di volontà che le lettere testimoniano: questa determinazione faceva parte della sua personalità o si sviluppò come reazione al carcere?

«Perché pensare che la forza fosse venuta soltanto dopo la condanna? Perché non pensare che questa formazione venisse dalla scelta di combattere il fascismo? Mi sento di nuovo sotto processo. La nel carcere non nasceva dal bensì dalla vita. Si poteva scegliere una cosa o l'altra. E io avevo scelto».

Come mai il cibo occupa un grande spazio?

«Il cibo è molto importante. Innanzi tutto perché in carcere si mangiava poco. Si aveva fame. In secondo luogo perché il cibo è una componente ziale della memoria familiare. Quando si mangiava insieme altri, le preferenze per i cibi erano un'espressione di identità e di cultura».

In alcune lettere, si riconoscono l'importanza della «famiglia giudaica», il valore della sua saldezza e unità. Il carcere ha influenzato il suo rapporto con l'identità ebraica?

«Prima del carcere, io sapevo certamente di essere ebreo e di avere consuetudine con certi modesti riti familiari e con alcuni linguaggi tipici della tradizione, ma non mi passava assolutamente per la testa di avere un'identità ebraica. Con la campagna razziale questa identità mi è venuta fuori. Tuttavia non reagivo come ebreo ma come italiano. Un italiano che vedeva smarrita l'identità del suo Paese. Questo è un punto chiave che distingue la mia generazione da quelle successive».

Che vuol dire?

«Molti giovani della generazione ebraica successiva alla mia pensavano che l'antisemitismo di questo secolo dimostrasse l'errore di un'emancipazione attraverso l'assimilazione degli ebrei alla società cristiana. Pensavano che bisognasse difendere un'identità separata. Io, al contrario, non l'ho mai pensato. Io vedevo l'antisemitismo come un tradimento dei principi dell'illuminismo. E non mai tornato all'ebraismo tradizionale. Però riconoscevo che la famiglia ebraica era uno straordinario tessuto connettivo. Inoltre, avendo stabilito la regola che non avrei scritto a nessuno se non a padre, madre e fratelli, il mio rapporto con l'esterno si era concentrato sulla famiglia».

Nelle lettere si parla della campagna razziale in Italia e dei primi pogrom in Germania. In che modo riuscivate a esserne informati?

«Eravamo esercitati a cogliere dettagli, qua e là, dalle riviste fasciste e dalla *Gazzetta dello Sport*, per costruire congetture che poi risultavano abbastanza vere. Capire i processi storici attraverso piccoli dettagli era un frequente esercizio carcerario, poiché le fonti erano molto scarse».

Com'erano Ernesto Rossi e Riccardo Bauer, suoi compagni di reclusione per quasi quattro anni?

«Quanto Rossi era fluente e tempestoso, tanto Bauer austero e *compos sui*. Ma capace esercitare su di noi il fascino straordinario d'un modello morale. Quando una mattina presto, senza che ne sapessi nulla, nel cubicolo per il passeggio di Regina Coeli ho visto quei due galeotti, rendendomi conto che loro si trattava, mi sono detto: com'è possibile che mi capiti una simile fortuna?».

Perché lei giudicava «mediocre e banale» il romanzo «Furore» Steinbeck?

«Io avevo allora ripugnanza verso ogni enfasi».

In una lettera del lei si dichiarava molto deluso dalla «Storia della rivoluzione russa» di Trockij...

«La dirigenza, l'apparato, i capi comunisti invocavano la cessità della storia, attribuendo alla storia le loro scelte, così potendo giustificare tutto, perché la storia non sbaglia mai. Il mito del capo fa parte del ribaltamento della lotta di classe: da liberazione a oppressione».

Perché parlava ze della libertà?»

«Era una battuta: poiché sapevo che la libertà significava immergersi nel conflitto. Ricordo di aver detto, quando cadde Mussolini, che non provavo gioia, ma forte di responsabilità».

Che cosa può trovare un giovane d'oggi nei testi di questo giovane di ieri?

«Io ricordo il fascismo come solitudine, per il consenso cui il regime godeva, tanto come adesione individuale, desiderio di non apparire diversi dagli altri. Sono convinto che la mia solitudine di giovane antifascista degli Anni Trenta sia vicina alla solitudine d'un giovane degli Anni Novanta: in termini diversi vedo la stessa mancanza di futuro. Voglio dire che la comunicazione passa attraverso i sentimenti».

In carcere lei costruiva il «dopo»: qual è il bilancio di questo «dopo»?

«Ho ricordi personali che risalgono al 1914 quando in Europa ci si ammazzò a vicenda per quattro lunghissimi e tragici anni. Mentre adesso quelle stesse nazioni stanno facendo l'unità. Dovremmo gridare evviva!».

Queste lettere, d'un padre della Repubblica, diventate pubbliche in coincidenza con il fallimento delle riforme costituzionali. Solo una coincidenza?

«Non vedo in questo libro alcuna intenzione politica. La Costituzione 1946, frutto una lunga elaborazione antifascista, è in vigore drammi. Sarà che mi sento po' pacioso, ma non riesco a vedere alcun dramma nella caduta della Bicamerale».

Nell'ultimo scritto dal carcere, una cartolina postale ai genitori, del 18 agosto 1943, lei prevedeva tempi «sempre più difficili, ma in una luce nuova di speranza». Quale speranza?

«La speranza laica. Quella religiosa anche rispettabile. Ma la mia era una speranza nelle proprie forze e responsabilità. Io non credo di poter definire nulla, ma se dovessi dare una definizione di me e quel passato, essa è il laicismo».

Alberto Papuzzi

IL LIBRO

Pagine di vita e di formazione politica

pagine appassionanti di *Lettere della giovinezza* (curato per Einaudi da Federica Montevecchi) sono, insieme, lo specchio di una formazione politica e morale e il vario racconto di un intenso passato. In otto anni scrisse 525 lettere. Ne restano 498, te genitori. Oltre alla *Introduzione* di Foa e alla *Prefazione* di Montevecchi, il volume comprende una nota di Carlo Federici, direttore dell'Istituto centrale per la patologia del libro, che spiega come si sia ricorsi alla polizia scientifica, per chiarire righe coperte dall'inchiostro della fascista. Foa scontò la condanna a Regina Coeli, Civitavecchia e Castelfranco Emilia, avendo per compagni Riccardo Bauer, Ernesto Rossi, Massimo Mila, Alfredo Perrelli e Vindice Cavallera. Dirigente del Partito d'azione e membro dell'Assemblea costituente, entrò nel 1947 nel Psi e nel 1948 nella Cgil. Fra le ultime opere *Il Cavallo e la Torre* (1991) e *Questo Novecento* (1996). **(a. p.)**

Scelti i cinque finalisti del premio che sarà assegnato a Roma il 2 luglio

Ma chi berrà uno Strega al veleno?

Le polemiche su Siciliano specchio di una crisi

I voti dei quasi 400 Amici della domenica, giurati al Premio Strega, hanno designato ieri sera, presso la Fondazione Bellonci, la rosa dei finalisti di delle edizioni più discusse competizione romana. La cinquina è risultata così composta: *I bei momenti* di Enzo Siciliano (Mondadori) con 84 voti; *La camera di Baltus* di Melania Mazzucco (Baldini & Castoldi) con 57 voti; *Adriatico* di Raffaele Nigro (Giunti) con 55 voti; *Alle Case Venie* di Romana Petri (Marsilio) con 40 voti; *Marzio e Marta* di Ludovica Ripa di Meana (Il Saggiatore) con 35 voti.

Ha il sapore del fiele questa affermazione di Siciliano, preso a sassate soprattutto dagli amici di sinistra, come ha sostenuto l'altro giorno Pierluigi Battista questo giornale. Un sentimento di profondo abbandono Siciliano lo sta provando tuttora. Chi gli è vicino sostiene che lo scrittore ha dei rancori non solo la muta dei flagellatori, ma perfino verso quello che dovrebbe il più fido alleato in questa occasione, suo presentatore (con Attilio Bertolucci) al premio romano, Cesare Garboli. Il noto saggista alcune timane fa va abbandonato clamorosamente, con altri tre membri, il comitato direttivo dello Strega, pur mantenendo il ruolo di padrino romanzo mozartiano dell'ex presidente della Rai. Siciliano, si dice, non ha perdonato né si è lasciato convincere ragioni dissenso di Garboli. Quest'ultimo ha sostenuto che in quel comitato non si potevano osteggiare le nuove inclusioni dei votanti allo Strega di funzionari editoriali (come, ultimo, Antonio Franchini della Mondadori). La loro presenza debordante era in grado di influire pesantemente sulle sorti del premio.

E proprio ieri Antonio Debenedetti ha fatto sapere che avrebbe voluto partecipare allo Strega col *Amarsi male* per «creare una leale sfida col mio amico Enzo Siciliano», ma di essere stato sconsigliato dal suo editore, Rizzoli: «Si sono rifiutati di sostenermi e di procurarmi le 400 copie per i giurati. Mi hanno spiegato di voler concorrere solo se sicuri della vittoria». Dopo questo «triste teatrino», dice Debenedetti, «non parteciperò a nessun altro premio». Anche se non si dimette dallo Strega, a cui è «legato affettivamente», e annuncia che voterà proprio per Siciliano.

Dopo essere stato accusato di plagio dal critico musicale Piero Buscaroli, l'ex presidente della Rai era stato anche invitato alle dimissioni dalla gara. Probabilmente dev'essersi rivolto la medesima domanda che si è posto Nicola Fano sull'*Unità* di ieri: fosse stato ancora in in Viale Mazzini, come si sarebbero comportati tutti i suoi «amici»? All'interrogativo ha risposto Roberto Cotroneo dicendo che «gli sarebbe andata anche peggio». lo bolla come un «crepuscolare minore, che ha scritto un dolciastro un po' fanè».

Di tutta questa massa di malvagità c'è da stupirsi. Michele Serra ha affermato che, da sempre, i nemici degli intellettuali sinistra proprio dove meno te li aspetti, cioè militano loro stessi ranghi. A difendere lo scrittore si levate voci sporadiche, come quella di Giorgio Montefoschi che trova *I bei momenti* un libro «migliore suoi precedenti» quella di Ruggero Guarini, costernato di fronte a tanta «unanimità» contro Siciliano. In effetti tanta ostilità è singolare. Ma se lo scrittore fosse un bersaglio-paravento? Se ci fosse dietro le sberle Siciliano la voglia di dar ceffoni a un premio ormai decotto e il desiderio farla finita con le gare truccate e le vittorie che si conoscono da un all'altro? Il 2 luglio al Ninfeo di Valle Giulia acclamato il vincitore.

Emilio Serri

CASE DA ABITARE

IN CAMPAGNA

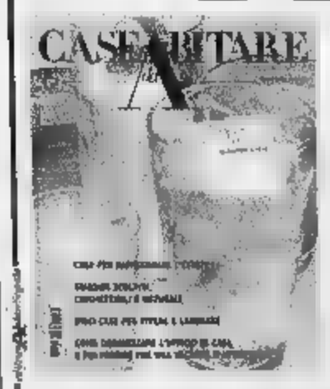

è in edicola il giugno a sole 5.000 lire

- Case per raffreddare l'estate
- Giardini scolpiti, commestibili e naturali
- Dieci per vivere e lavorare
- Come organizzare l'ufficio in e poi partire per vacanza d'avventura

cambia il tuo modo di vivere

LA SFIDA. Come sarà la città nel 2006

Erotica, ghiacciata fantascientifica: un libro raccoglie le previsioni di scrittori e studenti

L'iniziativa lanciata dall'associazione che sostiene la candidatura piemontese

Per le Olimpiadi a Torino scenderanno da Marte

TORINO

UNA Torino bianca, con la grande piazza San Carlo coperta dal ghiaccio e invasa da pattinatori. Una Torino «morbida, arrotondata, liscia... e uno spigolo». Una Torino ventosa, onirica, ma anche tagliata dal gusto di un erotismo [illegible]. Torino di giochi inusuali e di esplorazioni inattese. E altre Torino ancora sono le città immaginate per il terzo millennio. Immaginate da giovani scrittori - per professione e per entusiasmo - in una iniziativa lanciata da *Torino 2006*, l'associazione per la candidatura olimpica.

Seppur ancora molto lontana, la data dei Giochi è già futuro? E allora immaginiamo la città che vedremo, abbelliamola con la fantasia, adeguiamola con i contenuti, lanciamola per il mondo con un po' di magia. Con questo spirito, in occasione del Salone del Libro, l'associazione ha chiesto l'incipit di brevi racconti a sette giovani autori: Giuliana Bertolo, Augusto Gauthier, Andrea Demarchi, Gianni Farinetti, Enrico Remmert, Alessandra Montrucchio, Alessandro Perissinotto. E a loro si sono aggiunti i tre presidenti di *Torino 2006*: Evelina Christillin e Giorgetto Giugiaro per le Olimpiadi e Tiziana Nasi per le ParaOlimpiadi.

I dieci incipit già stati visti sventolare come stendardi davanti al Salone del Libro. Ora, a racconti completati, diventeranno un volume. Una sorta di visione - ottimistica o soprannaturale, fantascientifica o provocatoria - della Torino olimpica. Ma il libro si spenderà anche lungo le strade, con cartelli ai semafori e sui tram, mentre intorno vedremo cortometraggi, fumetti e altre forme espressive.

Se per alcuni raccontare il domani può essere parte del mestiere, *Torino 2006* ha voluto sentire anche i non professionisti, i torinesi giovani e giovanissimi. Ne è venuta una collana di spunti a 360 gradi, dal talento poetico al cinismo cannibale e violento, dalla simbologia dei monumenti, alla Mole Antonelliana, alla tecnologia delle «prime auto volanti», a una ricorrente Torino di «simmetrie» alla rivendicazione giovanile: più centri di ritrovo e meno carabinieri che non ti lasciano viaggiare in due in motorino.

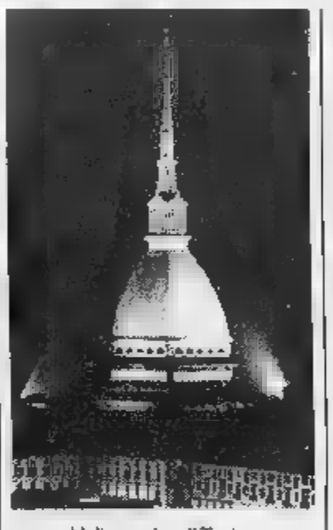
Un'immagine di Torino

L'insieme rivela la Torino dei giornali e delle tv, dei discorsi ascoltati in casa e dei simboli. Ci sono extraterrestri che, incuriositi dalla folla che nel 2006 invade la città, atterrano «sul tetto del Lingotto, proprio vicino all'elicottero di Agnelli». C'è «Cenerentola Antonelliana» che sogna di «diventare la principessa Atlanta». Ci sono eredi di un Tomba ormai superato, e proprio Tomba è la vittima preferita dell'immaginario infantile: lo fanno scivolare sul ghiaccio, lo fanno cadere sì, ma dal letto, «perché troppo vecchio nel per gareggiare: sognava». Si firmano Emanuele e Peppino i due feroci xenofobi che sognano un «Real Madrid che si schianta con l'aereo un campo profughi albanesi». Quale discorsi hanno sentito, a tavola, dai genitori? per fortuna c'è soprattutto il senso dello sport come antidoto alla terza guerra mondiale.

I lettori di *Piccoli brividi* immaginano un virus «X TRA» che tutto distrugge, anche le forze di polizia che dalle centrali per combattere l'epidemia. Ma fa da contraccolpo la discesa di zombi che non si nutrono di carne umana, bensì dei fiori che invadono piazza Castello, perché «sono zombi naturalisti». E se tra gli atleti, nella «città delle automobili» che si scopre tutt'altro che fredda, appare anche un coniglietto, alla partenza di un'altra gara si allineano scimmiette e pecore clonate, mentre sciatori puntano morbidamente il suolo dalla Mole.

La Mole è grande protagonista. Nei giovanissimi c'è l'orgoglio di un simbolo noto, visibile, riconoscibile. Una Mole che, ci racconta Sergio Martinatto, nasce dall'amore di un burattino un po' Pinocchio che in città si ciba dell'entusiasmo dei bambini, al punto da divenir gigante; quand'è stanco si sdraia, e il suo cresciuto punta il cielo: «la Mole di Pinocchio proiettata nel futuro».

Il «naso» di una città da guardare lontano, se per 2006 qualcuno augura: «Speriamo che per l'evento Marte sia disponibile e sia collegato Torino».

Sarà abbattuto?

Parigi Grand Palais in pericolo

PARIGI

IL Grand Palais, dei simboli di Parigi che troneggia in tutta la sua mole fin-de-siècle tra gli Champs Elysées e la Senna, ha forse i giorni contati. Il dibattito, in corso da anni, sulla necessità di garantirne meno la sopravvivenza, sembra ormai giunto ad una svolta e ieri *Le Monde* lo rilancia in prima pagina con un provocatorio titolo: «Bisogna distruggere il Grand Palais?».

Distruggerlo perché è «brutto» e sta cadendo pezzi, secondo i suoi detrattori. E oltre sta lentamente ma inesorabilmente scivolando verso la Senna. Restaurarlo da cima a fondo, secondo i suoi sostenitori, perché che cosa sarebbe il profilo di Parigi quella enorme e luccicante gobba vetrata? Ma restaurarlo costa molto più che abbatterlo e costruirne uno nuovo. La sua cronica carenza di manutenzione è ormai leggenda.

«Proprio nel momento in cui tutte le grandi città dei Paesi sviluppati sono alla ricerca di grandi spazi capaci di ospitare manifestazioni di prestigio, il ministro della Cultura non si occupa del futuro del Grand Palais», denuncia *Le Monde*. Infatti, dopo la chiusura dal al 1995 seguita ai danni subiti dalla volta, l'edificio di 76 mila metri quadrati è stato sottoposto ad un check-up sfociato in un costosissimo preventivo per il ripristino. E' stato proprio il consiglio di gabinetto del ministero della Cultura ad accennare quest'anno in due riprese all'ipotesi dell'abbattimento. Ma nessuno ha raccolto, «anche la tentazione di distruggere questo peso morto cova in molti animi», scrive *Le Monde*.

Il Grand Palais fu costruito in fretta e furia nel 1897 - facciate in pietra in contrasto con l'esuberanza delle strutture di metallo e delle immense volte in vetro che affiancano la cupola - per ospitare l'Expo universale del 1900. [Ansa]

FATTI

Lezione di Vernant di

MILANO. Jean-Pierre Vernant, maggiore studioso di cultura greca, che appena pubblicato *Tra mito e politica* da Raffaello Cortina Editore, parlerà oggi all'Università Statale su: «Ulisse in persona, mito e identità del mondo antico».

Morto il giallista Narcejac Ispirò

NIZZA. E' morto lo scrittore francese Thomas Narcejac (pseudonimo di Pierre Ayraud). Avrebbe compiuto 90 anni luglio. La sua fortuna è legata ai tanti polizieschi scritti con Pierre Boileau (scomparso nell'89). Appassionato dei loro libri è stato Hitchcock, che si ispirò a loro racconti per il film *Vertigo* del 1958. [AdnKronos]

Neirotti i del premio Simmone

VERONA. Resi noti i cinque finalisti del «Sirmione-Catullo». Accanto Eugenio Scalfari con *Il labirinto* (Rizzoli) la giuria del premio veronese ha scelto Piero degli Antoni per *Gli uomini preferiscono le donne* (Bompiani), Marco Neirotti per *La vocazione del falco* (Mondadori), Rosangela Percoco per *Portami sul palco a ballare* (Rusconi), Giampaolo Rugarli per *Una gardenia nei capelli* (Marsilio). I cinque libri saranno presentati al pubblico il 27 giugno a Sirmione; 100 lettori della biblioteca pubblica sceglieranno il vincitore ottobre. [Ansa]

Il Nobel per dichiarazioni antigay

MADRID. Il Nobel per la letteratura Camilo José Cela è stato attaccato in Spagna per dichiarazioni contro gli omosessuali. Mercoledì a Pontevedra in Galizia detto: fra 100 anni mi ricorderanno di me, spero che le celebrazioni siano più serie di quelle riservate a García Lorca, soprattutto senza l'appoggio dei collettivi gay».

Scompare la Cookson scrittrice best

LONDRA. Una delle scrittrici inglesi più prolifiche, Catharine Cookson, è morta ieri nella sua casa di Jesmond Dene a 91 anni. Aveva pubblicato il primo libro, *Kate Hannigan*, solo nel '50 a 44 anni, ma si è rifatta ampiamente dando alle stampe oltre 70 libri di cui ha venduto oltre 100 milioni di copie.

LETTERE AL GIORNALE

Zucchero e Pavarotti, killer per Verdi. La privacy non è uguale per tutti

«Va' Pensiero» per solista

Se scolaresca saggia la consistenza di celebri tele con una biro e un punteruolo, peggio, se mi ruba un quadro famoso, la notizia finisce tra i primi titoli dei telegiornali e sulle prime pagine dei quotidiani, condita con commenti densi di giusta indignazione. Ora Pavarotti e Zucchero hanno assassinato «Va' pensiero» in diretta e succede nulla, anzi: per il concerto avvenuto a Modena martedì sera tv e giornali usano solo toni trionfalistici, parlando dell'immensa platea di telespettatori, degli incassi, delle star sul palcoscenico, delle star tra il pubblico. Perché non dire una parola della penosa prova del tenore, in difficoltà con la voce e con le note? Perché non dire della noia di tante canzoni ammannite? Circa il famoso brano dello sventurato Giuseppe Verdi, qualcuno dirà che la «citazione», la «variazione» e l'esplicito saccheggio di brani classici all'ordine del giorno nella storia della musica. Ma c'è modo e modo di farlo. E forse l'un tempo ottimo signor Fornaciari sarebbe stato perdonato per l'incidente, se non avesse ceduto alla tentazione di gloriarsene. Dire, ha detto, che «Verdi sbagliò. Il coro del *Nabucco* è per solista», significa prima di tutto non sapere e poi non fatto il minimo sforzo per capire.

Guido Rezzonico, Venezia

Ospedali chiacchieroni

Anche ormai è passato più di un mese, viste le continue polemiche sulla legge che tutela la vita privata dei cittadini, vorrei raccontare un episodio che ha coinvolto mio figlio.

Circa un mese e mezzo mio figlio ha subito un infortunio in orario scolastico, per al pronto soccorso hanno dovuto compilare il certificato Inail; qualche giorno dopo mi è arrivata una comunicazione da parte di un associazione privata che si offriva di assistermi nelle pratiche inerenti l'infortunio stesso, dicendomi di contattare telefonicamente di persona i loro uffici.

Ho telefonato esclusivamente per sapere erano potuti venire a conoscenza dell'infortunio occorso a mio figlio, la candida risposta è stata che i dati sugli infortuni Inail vengono loro «passati» dall'ospedale stesso.

A questo punto mi sorge il dubbio che non tutti i dati dei cittadini siano tutelati dalla suddetta legge, ma comunque esiste una legge pregressa che impone il segreto professionale alle figure che vengono in contatto con dati cosiddetti «sensibili» quali sono quelli sullo stato di salute? Naturalmente questa mia è dettata da buona dose di spirito provocatorio, è comunque un richiamo ad una legge, anzi due, che devono essere applicate da tutti.

Orietta Basso, Mondovì (Cn)

La nascita francobollo

Riguardo all'affrancatura postale, mi permetto di segnalare che la *Guida Bolaffi dei Collezionisti* degli Anni 40-50 pubblicava una vicenda accaduta in Inghilterra nei primi anni del secolo scorso. Un viaggiatore notò che una giovane, ricevuta una lettera dal fidanzato, la restituiva non potendo pagare la relativa tassa; il signore volle aiutarla e pagò per lei. La fanciulla, allora, gli confidò che, con pochi segni tracciati sulla busta, otteneva senza pagare, le notizie che desiderava. Il turista, rientrato nella capitale, studiò il sistema per prevenire tale abuso; le autorità decisero, allora, di far pagare la tassa chi spediva anziché a chi riceveva; di lì nacquero i francobolli che, poi, anche come valore commerciale, diventarono un affare. Mi permetto d'aggiungere che, da certe carte e documentazioni, ho appreso che all'epoca dei miei antenati, cioè nel 1500, i corrieri a cavallo assicuravano l'inoltro della corrispondenza da Torino a Venezia in meno giorni.

Teresio Raineri, Pinerolo (To)

LA LETTERA DEL G.A.B.

Gent. Sig. O.d.B. si è parlato e scritto poco e superficialmente in Tv e sui giornali gravissimo e quasi sconosciuto problema delle emissioni di bromuro di metile, super ancora massicciamente usato su prodotti vegetali di largo consumo. Ci si è accontentati di chiamarlo «killer dell'ozono in atmosfera» (con effetti dannosissimi), ma nessuno ha fornito concrete informazioni sui danni immediati che provoca a tutti noi, attraverso la respirazione e l'assorbimento per via cutanea delle sue velenose particelle...

Paola B. Riboni, comitato I.T.T.A.S., Casale Monferrato

Attenzione al bromuro di metile

GENTILE Signora Riboni, lei non ci comunica mai buone notizie, ma ci mette al di molte cose che è utile per non dire necessario sapere. «Forse a qualche lettore che ritiene importante la tutela della salute pubblica potrà interessare che 1) il bromuro di metile, detto anche metilbromuro, è un liquido volatile molto tossico, dal tipico odore sgradevole, individuabile nell'atmosfera come vapore alla concentrazione dell'1%. 2) Possiede proprietà fortemente irritanti per gli occhi e le mucose; è pure un potente vescicante e provoca intensi ed anomali pruriti sulla cute. 3) Inalato ripetutamente - può accumularsi su zone agricole di pianura - causa sonnolenze inspiegabili, disturbi della deambulazione e della parola, disturbi visivi, iperacusia dolorosa. 4) E' un veleno e può provocare lesioni encefaliche di tipo paralitico. 5) I disturbi neurologici che provoca sono tardivi e costituiscono prognosi grave. 6) Presenta possibili effetti irreversibili. 7) E' anche per animali domestici, bestiame, pesci, insetti utili (come le api..). Tutto questo ed altre informazioni si possono leggere sulla scheda del prodotto stampato e caratteri talmente microscopici da richiedere la decifrazione con la lente d'ingrandimento! La Ministra della Sanità (che dovrebbe aver disposto fin dal 1995 la revisione della normativa italiana relativa alla pericolosità di circa ottocento sostanze chimiche, secondo le indicazioni della Direttiva Cee 1991/41A da qualche settimana si compiace dell'uso del sostantivo prevenzione... Eppure non accenna a revocare almeno il decreto per l'uso del velenosissimo bromuro di metile da lei autorizzato in Italia fino al 2005. Nel frattempo si potrebbe invitare la Ministra a soggiornare (tra maggio e agosto) presso alcune zone agricole a conduzione super chimica che conosciamo. Grazie per la gentile ospitalità nella rubrica. Cordiali saluti. I 319 cittadini aderenti al Comitato I.T.T.A.S.».

Oreste del

Dal resto secoli di tradizione fanno rimanere convinti che il vino sia - come attesta Pasteur - «la più ed igienica delle bevande». Il provvedimento della Commissione affari sociali, mentre non contribuisce ad affrontare il problema dell'alcolismo alla radice, rischia arrecare grave danno all'immagine del vino italiano, peraltro affermando la falsità che il vino, in maniera generalizzata, comunque e sempre, nuocerebbe alla salute.

Invitiamo tutti coloro che respingono questo atteggiamento poco responsabile ad inviarci telefax (0131-345414) di condivisione.

Paolo Massobrio (presidente)
Sandro Bocchio, Giorgio Calabrese, Luca Doninelli
Paolo Frola, Bruno Lauzi
Edoardo Raspelli, Riccardo Riccardi, Giuseppe Zola
Club di Papillon

«Il vino nuoce» la cultura si impoverisce

La proposta di legge della Commissione affari sociali della Camera obbligare anche i produttori vino a scrivere sulle etichette delle bottiglie la voce «nuoce gravemente alla salute» è il segno di un preoccupante impoverimento culturale della classe politica italiana. Con questo provvedimento, ipocrita e moralista, si cancellano secoli di cultura alimentare e si gettano via tutte le recenti scoperte scientifiche che hanno dimostrato in più occasioni quanto il consumo moderato del vino, invece, faccia bene alla salute.

Troppe precedenze agli

Eurostar Roma-Venezia in partenza da Bologna alle 10,26, 15 minuti di ritardo. L'interregionale per Venezia delle 10,45 viene fatto partire con 20 minuti di ritardo, una volta appurato che il ritardo reale dell'Eurostar era di 25 minuti. A Ferrara lo stesso interregionale viene bloccato per il passaggio dell'Eurocity Roma-Vienna, anch'esso in ritardo a causa dell'Eurostar; risultato che quel povero interregionale, che poteva essere fatto partire in orario da Bologna ed eventualmente fermato per precedenza a S. Pietro in Casale o Ferrara o Rovigo (o mai, perché con minuti di ritardo l'Eurostar sarebbe dietro all'interregionale fino a Venezia, dato il ridottissimo scarto di tempi di percorrenza) è giunto a Padova con 30 minuti di ritardo.

Io mi domando chi paghi, nelle Fs, per gestione così caotica nelle precedenze dei treni. L'inserimento di treni Eurostar (e diciamo sono gli Etr 500, sono treni pieni di problemi, dove manca pure la carta igienica, che viaggiano delle due locomotive spenta per non spezzare i cavi della linea è successo più volte, alla velocità di un normale Intercity, e che hanno tempi di percorrenza praticamente identici a quelli altri Intercity su tutte le linee tranne la Roma-Firenze), soprattutto una vergognosa gestione della precedenza assoluta assegnata a questi treni, sta provocando, da mesi, ritardi vergognosi a tutti i treni di rango inferiore. Rango di prezzo ovviamente: un Eurostar Venezia-Roma risparmia 4 minuti rispetto ad un Intercity.

Infine, da oltre un anno tutti, dicono tutti, gli Intercity Milano per Venezia viaggiano con un ritardo variabile tra i 15 ed i 25 minuti, mentre per disincentivare il massimo l'uso degli interregionali, essi sono stati rallentati al punto tale da impiegare, una linea che permette oltre 160km/h di velocità massima, ore tra Padova e Milano, alla velocità media di 80 chilometri all'ora.

Chi piano sano e lontano? I treni sono sempre più lenti e sempre più in ritardo, ma invece di comprare nuovi treni pieni di problemi, perché torniamo indietro di qualche anno, quando gli interregionali erano puntuali e più puliti, e il Pendolino impiegava 45' ad arrivare a Roma?

Fabio Cecchinato
Cadoneghe (Padova)

Le lettere vanno inviate a:
LA STAMPA
Via Marenco 32, 10126 TORINO
fax 011 - 6568924
e-mail lettere@lastampa.it

Apre oggi la Gemäldegalerie: una casa comune per i capolavori finora divisi fra Est e Ovest

Anche l'arte è riunificata a Berlino cade l'ultimo muro

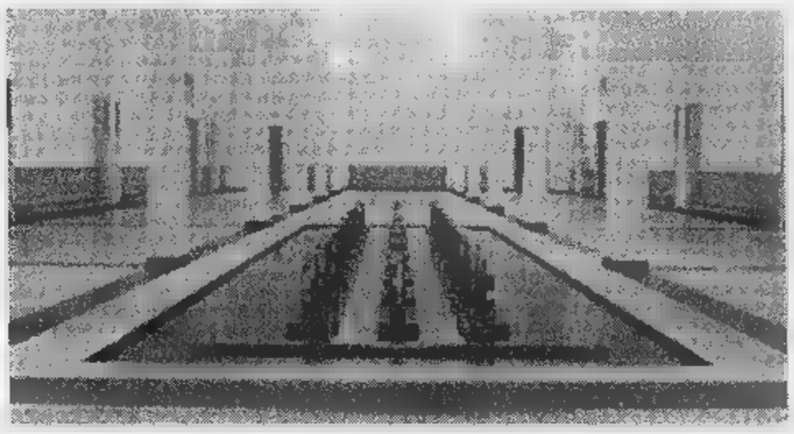

BERLINO
DAL NOSTRO CORRISPONDENTE

«Torniamo a far concorrenza al mondo», annuncia il borgomastro Eberhard Diepgen. «Da oggi Berlino è nel Gotha dei musei», esulta il direttore Jan Kelch ha ottime ragioni d'orgoglio: la Gemäldegalerie, la «Nuova Pinacoteca» che s'inaugura oggi a due passi da un grande crocevia della storia, la Potsdamerplatz trasformata nel più esteso cantiere d'Europa, conferma la vocazione a «capitale dell'arte» di una città che da quando il Muro è caduto ha un obiettivo, soprattutto. Colmare le anomalie alle quali è stata costretta, ricomporre il proprio statuto di metropoli nel cuore dell'Europa, lasciarsi alle spalle lacerazioni e ferite troppo estese per essere cancellate, forse, ma possibili da risanare.

Con i suoi quadri di grandi maestri europei vissuti fra il XIII e il XVIII secolo - da Holbein a Dürer, da Cranach a Rubens, da Rembrandt a Raffaello a Tiziano al Canaletto - la «Nuova pinacoteca», la più grande del Paese, è un altro passo decisivo verso la «riunificazione dell'arte» a Berlino: una delle operazioni culturali di maggior peso nell'Europa di quasi fine secolo e, insieme, un simbolo del cammino della città verso il futuro. Finora, i dipinti che trovano qui «un posto definitivo» erano dispersi fra il «Bode Museum» - sull'«Isola dei Musei» chiusa nel cuore imperiale di Berlino - e la «Pinacoteca di Dahlem». Fra l'Est e Ovest, dunque, il destino di migliaia d'altri capolavori: finché la Germania è stata tagliata da un confine che divideva universi politici, ideologici e culturali, anche le grandi collezioni sono rimaste monche. Per oltre quarant'anni, i 28 direttori e i 200 curatori «orientali» e «occidentali» hanno difeso particolarismi e competenze che la caduta del Muro ha spazzato via; del patrimonio artistico della città, adesso, è responsabile la «Stiftung Preussischer Kulturbesitz».

Per una Galleria che non soltanto ricompone, dopo 50 anni, una delle collezioni più preziose al mondo, ma è una sutura nella storia della città, i due architetti Heinz Hilmer e Christoph Sattler hanno scelto una veste sobria, anti-spettacolare: i limiti della provocazione: vista dall'esterno, la Nuova Pinacoteca sembra piuttosto un bunker nel quale si entra attraverso una rotonda sopraelevata. L'accesso è a una sala molto ampia sorretta da colonne che dividono le stanze d'esposizione «dedica», e scandiscono il cammino dal Medioevo al Classicismo. Il tetto a vetrata garantisce la caratteristica di «Museo a luce diurna»: una scelta che gli architetti definiscono di «equilibrio fra tradizione e modernità», e che giustificano con la volontà di conformarsi al metodo di lavoro degli autori.

La Galleria che s'inaugura oggi è tuttavia incompleta, rispetto all'originaria «Pinacoteca di Berlino» della quale prende il posto, quella fondata nel 1830 e ospitata dal 1904 nel «Kaiser-Friedrich-Museum», sull'Isola. Mancano almeno quadri: quelli che pochi giorni prima della capitolazione andarono a fuoco nel bunker nel quale i nazisti li avevano ammassati. Molti dei dipinti che i vincitori si spartirono sono tornati a Berlino, ma erano rimasti finora «al di qua e al di là del Muro».

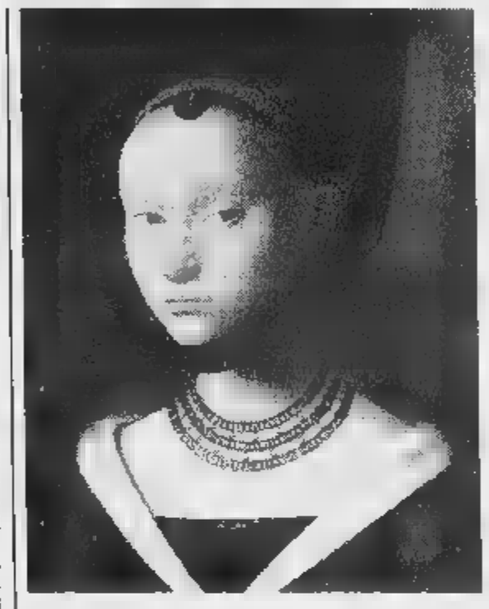

Con 2850 quadri dei maestri europei dal XIII al XVIII secolo, è la più grande pinacoteca della Germania Il borgomastro Diepgen: «Torniamo a far concorrenza al mondo»

«Ritratto di giovane donna» di Petrus Christus (1410-1472) e sopra «Amore vincitore» di Caravaggio (1571-1610), fra i capolavori della Gemäldegalerie. In alto a sinistra l'interno della Nuova Pinacoteca

Non è soltanto un caso, se l'inaugurazione della Pinacoteca segue di poche settimane la riapertura dell'«Altes Museum», sull'Isola, che riunisce 2600 capolavori dell'arte greca ma che «in catalogo ha oltre 60 mila pezzi», chiarisce il responsabile della antichità berlinesi, Wolf-Dieter Heilmeyer. La riorganizzazione dell'arte avviata dopo la riunificazione comincia a prendere forma, in una città che conta la maggiore concentrazione di cantieri al mondo e che fra poco più di un anno riacquisterà anche il ruolo di capitale politica. Ma perché il progetto sia compiuto occorreranno anni e spese enormi, oltre 1500 miliardi di lire soltanto per l'«Isola dei Musei» infiltrata dalle acque della Sprea e del canale Kopfergraben.

A preventivo destinato a crescere vanno aggiunti quelli per le aree occidentali, da Dahlem a Charlottenburg: quel che la caduta del Muro ha reso possibile, a Berlino, è la costituzione di un complesso d'arte con pochi rivali al mondo. Dai papiri egiziani di cinquemila anni fa ai maestri del Rinascimento tedesco, dai fregi paleocristiani alle ceramiche copte ai mosaici bizantini, dalla pittura olandese e fiamminga a quella italiana di Giotto e di Tiziano, dalle sculture del gotico francese alle maioliche dei Della Robbia. Un tesoro sterminato e un modo per garantirsi di fronte alla storia, al tempo.

Emanuele

Grande organista

E' morto Fernando Germani

ROMA

PROTAGONISTA della rinascita dell'organo del Novecento, Fernando Germani è scomparso mercoledì a Roma, dove era nato 92 anni fa. La sua notorietà è prima internazionale che italiana: negli Anni Trenta, direttore del corso di perfezionamento al Curtis Institute di Filadelfia, propone al pubblico americano l'esecuzione dell'opera integrale di Bach. Allievo di composizione di Ottorino Respighi, apprende dal maestro quell'attenzione al colore del suono destinata a rimanere tratto tipico delle sue interpretazioni, mai disgiunto da un rispetto per la pagina scritta che, allora, non era ancora un atteggiamento consolidato.

Titolare della cattedra di organo al Conservatorio di Roma, è tra i primi docenti ai corsi dell'Accademia Chigiana. L'attività didattica procede di pari passo con quella di studioso: sua la revisione dei libri delle *Toccate* e dei *Fiori* musicali di Girolamo Frescobaldi, in anni in cui i musicisti italiani riscoprono i tesori dimenticati della musica strumentale del Sei e Settecento, avviando un atteggiamento critico che, discutibile forse sul piano della correttezza filologica, resta comunque uno dei tratti più profondi e innovativi del nostro Novecento musicale.

Il ciclo bachiano, ripreso a Roma nell'immediato dopoguerra, viene eseguito da Germani anche nell'abbazia di Westminster, con tale successo da avviare una serie di registrazioni per importanti discografiche. Convinto che la letteratura del proprio strumento si esaurisca col periodo barocco, interpreta le opere dei massimi autori per organo dell'Ottocento e del primo Novecento: César Franck e Max Reger, che esegue integralmente riscuotendo ampi successi anche in Germania. Organista a San Pietro, Accademico di Santa Cecilia, maestro di maestro come Ireneo Fuser, Germani, ricorda oggi Luigi Ferdinando Tagliavini, «ha avuto un ruolo fondamentale per tutti gli organisti delle generazioni successive. Le sue incisioni sono e resteranno preziose».

Sandro Cappelletto

Aveva 73 anni

Parzini pittore solitario

NOVARA

E' morto a 73 anni, per una crisi diabetica, Pierluigi Parzini. Voce, canto pittorico fantastico e orgogliosamente solitario, fra i più liberi e alti solo in Italia nella seconda metà del secolo, appena concluso la sua ultima personale alla Galleria Morone 2 di Milano. Nato nel 1925 a Casale Monferrato e formatosi a Brera, dove strinse profonda amicizia con Morlotti e con Dario Fo, esordì alla metà degli Anni una pittura ammirata da Carluccio e Valsecchi, vibrante e profonda. Così ne scrivevo nel catalogo dell'ultima antologica a Aosta nel 1995: «Tonalità pulsanti crepuscolari, implosione effusa grigiobruna fra il violaceo e le ocre, una misteriosa effloresconza che ci sussurra di una fenomenologia organica anche a livello inconscio».

Pierluigi Parzini

Nei primi Anni 60, tra la presenza a «Oltre l'informale» a San Marino nel 1963, la personale nel 1965 alla Betty Parsons Gallery a New York e quella alla Biennale nel 1966, esplodono e sventolano le sinfonie cromatiche che si confrontano con la grande astrazione statunitense, ma con senso segreto di sogno, di magia metafisica, che affiora anche al di sotto del confronto successivo con l'astrazione bordo duro» alla fine degli Anni 60. Mentre lo sviluppo di questa esperienza si traduce nei grandi metalli di strutture primarie e minimali cui seguono piccoli teatrini surreali, l'ultimo trentennio, in il pittore si chiude sempre più un solitario sogno fantasia, umanizzazione della natura, riflessione sulla pittura di tutti i tempi, è caratterizzato da sorta di giovinezza creativa dello spazio pittorico tutto campo, fino all'assoluta libertà delle carte e tele libere degli Anni 90. funerali dalla cappella della Casa di riposo di Pernate, da lui affrescata con una fantastica Via Crucis.

Marco Rosci

Tra radio, video e dischi: le colonne sonore dell'estate con i protagonisti più amati dalle ragazzine

Mondiali: vince Martin

Spopola con «La copa de la vida»

MILANO. Comunque vada per le squadre di calcio, [redacted] vincitore dei Mondiali [redacted] un cantante portoricano di ventisette anni, Ricky Martin, superbellone dai muscoli prorompenti indossati spesso sotto canottiere che ne esaltano maliziosamente la consistenza, gusto innato per i ritmi sudamericani: con il suo brano «La copa de la vida», inno ufficiale di Francia '98, sta spopolando nelle radio e tv di tutto il mondo che ha la testa nel pallo[redacted]. E' musica in salsa, trascinante, [redacted] il tormentone «Gol gol gol/ Alé alé alé» che si ripete sopra un tappeto ritmico fra dance e Brasile: tutti gli ingredienti giusti per catturare chi ama le canzonette spensierate e spensieranti dell'estate, il calcio, le discoteche [redacted] perché no, i sederi brasiliani.

Fino a quando l'inno del calcio non ha incontrato la [redacted] strada, Ricky Martin era conosciuto soprattutto in Centro [redacted] Sudamerica, uno di quei fenomeni che fanno fuori migliaia di dischi in pochi minuti. Lavora così tanto, che in Italia aveva dovuto cancellare lo scorso dicembre due concerti: «Ero stressato - si [redacted] poi scusato - con 110 esibizioni sulle spalle, non ce la facevo più fisicamente e moralmente». La partecipazione poi a un «Carramba che sorpresa!» e all'ultimo Festival di Sanremo ha aperto gli occhi alle poche fanciulle che an[redacted] non [redacted] conoscevano e che hanno avuto la pazienza di stare davanti alla tv. Domenica prossima, Italia [redacted] gli dedicherà uno speciale con un titolo che è tutto un programma, «Passione Latina», in onda alle 14,30, con fil[redacted]i ed immagini sulla vita che ha preceduto [redacted] successo, ed un'intervista realizzata da Anna Pettinelli per RDS (che a sua volta manderà in onda il parlato), dove il neodivo confessa tra l'al[redacted] di non aver mai dovuto prendere lezioni [redacted] ballo per muoversi come fa sul palco, suscitando isterismi fra le pupe del pubblico: «E' una questione di sangue. Sono nato [redacted] Porto Rico dove [redacted] vive di musica».

Suo l'inno ufficiale di «Francia '98» Portoricano, bello e ricco. Domenica sarà su Italia 1

Ricky Martin sta nel mondo della musica da sempre. Al Sanremone ci era già capitato, anni fa, con [redacted] gruppo Menudo, di cui è stato a lungo [redacted] cantante. La prima volta che si [redacted] presentato per un'audizione dalla band, anzi, non l'avevano voluto perché era ancora troppo piccolo. Confessa: «Ho desiderato fin da bambino sfondare nel mondo della [redacted]a: dall'età di sei/sette anni, per intenderci». Se si pensa che Céline Dion ha cominciato a cantare [redacted] tre anni e idem Michael Jackson, il buon Ricky [redacted] è stato neanche troppo precoce. Non si ripete con lui la favola bella del bambino povero che cerca potere e riscatto nella musica. Martin viene da una famiglia agiata di Porto Rico, è cresciuto a turno [redacted] I genitori separatisi poco dopo la sua nascita, [redacted] molto attaccato alla madre Nereida, anche se [redacted] n'è andato prudentemente a vivere [redacted] Miami. La passione per la musica, dicono, lo ha [redacted] lontano da quella [redacted]: dovendo scegliere fra i Menudo e un appuntamento [redacted] una ragazza, non ha mai avuto dubbi. Questione di determinazione, occorre precisare, trattandosi di [redacted] tipo per il quale le fanciulle (fra le quali la tennista Gabriela Sabatini, che perse davvero la testa per Martin) svengono e fanno la fila; e atteggiamento prudente, che [redacted] dando i suoi frutti a livello mondiale. L'album «Vuelve», uscito a fine febbraio con anche l'inno dei Mondiali, ha venduto [redacted] milioni e mezzo di copie nel Mondo, [redacted] mila delle quali [redacted] Italia: [redacted] questi tempi un traguardo utopico per chiunque si affacci alla musica; ma «La [redacted] de la vida» [redacted] contenuto [redacted]che nella [redacted] troppo edificante compilation degli inni dei Mondiali, intitolata «Allez! Ola! Olé», che raccoglie questo ulteriore business calcistico con brani «ufficiali» di tutto il mondo, fra Spagna e i Chumbawamba. Nel mercato latino, il bellone ha stracciato Iglesias junior, grazie ad [redacted] commistione piuttosto naïve [redacted] linguaggi musicali, in cui si mescolano calipso e r'n'r', timbales e chitarre flamenche.

Lasciati dopo 5 anni i Menudo, per [redacted] pausa di riflessione, Martin parve comunque votato per la sua avvenenza al mondo dello spettacolo: «Mi sono dedicato al teatro - racconta -. Ho debuttato nel ruolo di Mario in "Les Miserables" [redacted] Broadway e poi [redacted] andato a Los Angeles, dove ho interpretato la soap opera "General Hospital" nel ruolo di Miguel, con i miei bei capelli lunghi che mi rendono irriconoscibile rispetto [redacted] oggi».

Ma la musica resta la passione principale, anche [redacted] Martin non ha escluso di poter tornare a recitare. L'Inno dei Mondiali traccia ora una strada difficile da abbandonare. [m. v.]

[redacted]

I suoi dati: Ricky Martin, nato a San Juan de Puerto Rico il 24/12/71.

La musica: Dal 12 ai 18 anni canta [redacted] il gruppo latino americano «Menudo».

La recitazione: Si trasferisce in Messico. Viene chiamato sul set della telenovela «Alcanzar una estrella II» e dallo [redacted] «Mom loves rock». Raggiunge la celebrità anc[redacted] [redacted] il [redacted] musicale «Muñecos [redacted] Papel».

Gli [redacted] Uniti: Si trasferisce nell'America del Nord e recita nella soap opera «General Hospital». E' scelto per il ruolo di Mario nella commedia teatrale «I Miserabili» di Hugo, in scena a Broadway.

I dischi: Nel 1997 incide il suo terzo album, il più fortunato, «A medio vivir» che spopola in Spagna e in America Latina. Il singolo «Maria» entra nella Billboard Single Charts al nº 39. Nel '98 arriva «Vuelve» che contiene «La Copa de la vida», per i Mondiali di Francia.

Non solo successo: [redacted] occupa di beneficenza. Segue le organizzazioni contro l'Aids e devolve i guadagni [redacted] sua pubblicità per i cereali [redacted] scatola, [redacted] bambini malati.

Ricky Martin, 27 anni
110 esibizioni a stagione
Sotto: Nek, il vero nome
è Filippo Neviani

Nek: «Piaccio e mi do da fare»

Esce «In due», dedicato all'amore

MILANO. Sapete che il vero no[redacted] di Nek è Filippo Neviani? Sapete che, dall'apparizione sanremese del 1993 con la can[redacted] «In te» che trattava il tema dell'aborto, questo giovane musicista dagli occhi di ghiaccio ha venduto oltre un milione e mezzo di cd e circa seicentomila singoli del cavallo di battaglia «Laura non c'è»: «Mi sto rendendo conto solo adesso - dice - che ho raggiunto il successo. [redacted] anche che la fortuna può arrivare [redacted] passare molto velocemente. In questo ambiente bisogna lavorare duro e io mi sbatto così tanto da non avere neanche un minuto di tempo per i miei parenti».

Rilassato, [redacted] il solito taglio di capelli con il ciuffo imbrillantinato che, assicura il cantante, è copiato da molti ragazzini, Nek incontra i giornalisti e [redacted] lascia andare [redacted] confessioni sincere. «Sono un ragazzo di buoni principi perché vengo [redacted] famiglia che mi ha insegna[redacted] comportarmi bene. Non dico di [redacted] un santo. Ho provato la droga e l'alcol [redacted] ho accantonati al momento giusto».

Da oggi esce nei [redacted] il nuovo dis[redacted] del gi[redacted] di Sassuolo e il titolo della quinta fatica della carriera [redacted] «In due». Vitale, pieno di sonorità prettamente rock, il disco contiene quattordici canzoni che seguono [redacted] unico filo conduttore: l'amore. La chitarra e la batteria sono in grande evidenza [redacted] in otto brani Nek [redacted] distinto suonando [redacted] chitarra [redacted] tutte le parti di basso. [redacted] team [redacted] lavoro [redacted] quello di sempre: Massimo Varini e Dav[redacted] Sabiu per gli arrangiamenti musicali e Antonello De Sanctis per la scrittura dei testi. All'incontro di ieri, giusto per sottolineare ulteriormente l'importanza raggiunta dal personaggio, è stata invitata anche la stampa europea e, [redacted] fatto, Nek è considerato dalla sua casa discografica un artista internazionale. Ecco cosa afferma il presidente della Wea Italiana Massimo Giuliano: «In Spagna, Portogallo, Finlandia, Belgio, Svizzera, Austria, Svezia, Francia, Germania ma anche in tutto il Sud America Nek è una certezza e non a caso il cd "Lei gli amici [redacted] tutto [redacted] resto" in versione spagnola ha guadagnato il disco d'oro in Argentina [redacted] Messico».

Tra l'altro, proprio per il gran numero di dischi venduti all'estero, il 9 luglio Nek si recherà [redacted] Bruxelles per ritirare [redacted] pre[redacted] che l'associazione Ifpi consegna agli artisti che hanno raggiunto il traguardo del milione di copie.

Le canzoni [redacted] «In due» sono state scritte durante [redacted] lungo viaggio intorno al mondo [redacted] Nek e compagni hanno portato a termine per il [redacted] di [redacted] gli amici [redacted] tutto il resto». «Non [redacted] stato semplice - conferma Nek - ritagliare [redacted] tempo per scrivere le canzoni [redacted] questo disco. Alcune nascevano in una camera [redacted] albergo, altre alle tre di notte alla fine di una cena al ristorante, una addirittura dietro le quinte di una puntata del Festivalbar. Devo dire che proprio per come sono nati, questi quattordici brani hanno una forza, un feeling unico e il brano "Se io non avessi te" che abbiamo scelto [redacted] singolo, in quattro minuti racconta il mio mondo».

Nek [redacted] di essere un idolo per parecchie teen-agers e gli viene chiesto se si rende conto di quanto le ragazzine spesso diano più importanza all'immagine che ai contenuti. «Non solo - spiega - [redacted] consapevole ma vivo il personaggio che [redacted]no. Oggi l'immagine [redacted] una firma e se oltre alla bella musica [redacted] ai bei testi hai la fortuna [redacted] piacere, va bene. Sting, che è sempre stato un mio idolo, non potrebbe mai sconfessare la [redacted] immagine che, al di [redacted] delle belle canzoni, lo ha aiutato a raggiungere il successo».

Luca Dondoni

Terminate le riprese di «Besame mucho»

La Napoli di Deaglio nel film di Ponzi

ROMA. Ancora Napoli, ma quanta ce n'è sugli schermi italiani, nel film che Maurizio Ponzi ha appena finito di girare ispirandosi ad alcuni scritti di Enrico Deaglio contenuti negli ultimi suoi saggi, [redacted] ancora di più al libro «La banalità del bene» dedicato da Deaglio a Giorgio Perlasca, l'italiano che salvò decine di ebrei perché per [redacted] sua coscienza [redacted] avrebbe potuto fare diversamente. «Besame mucho», [redacted] titolo è quello di uno dei saggi, l'altro [redacted] «Bella ciao» scartato perché portava fuori strada, cuce insieme, [redacted] un lavoro di tappezzeria, sei-sette storie di ordinaria umanità, [redacted] tanto per dimostrare che nella vita il bene può trionfare, quanto per testimoniare che la solidarietà, pur se non fa notizia, resta un cardine della comune convivenza. E Napoli, la città dove più evidente è il segno di un mutato orientamento pubblico, diventa scenario indispensabile per dar corpo e voce a questi uomini [redacted] donne comuni, cui il dialetto dovrebbe togliere, e non aggiungere, eventuali toni patetici o melensi. «Senza Deaglio, che di queste storie di cronaca ignorate dalla grande stampa continua ad occuparsi anche sul [redacted] "Diario", il film non l'a[redacted] mai fatto», spiega Ponzi, «ma le sue poche pagine da cui ho tratto lo spunto per questa sceneggiatura sono state tradite e mutate per dare all'insieme un effetto compatto».

Girato [redacted] Napoli, una Napoli che Ponzi per allontanarsi dagli stereotipi ha voluto silenziosa e metafisica, il film si apre [redacted] costruzione su un terrazzo condominiale di un appartamento abusivo che cancella agli abitanti della zona la [redacted] sul golfo e si chiude con la sagoma di Capri che torna all'orizzonte dopo la demolizione dell'edificio abusivo. Un simbolo. Ma anche una realtà, visto che sul [redacted] sono subito arrivate [redacted] forze dell'ordine per abbattere [redacted] cinematografica in cartongesso scambiata per vera dai dirimpettai. Interpretato [redacted] foltissimo gruppo di [redacted] tra cui Toni Bertorelli, Giuliana De Sio, Antonio Catania [redacted] Giuseppe Cederna, [redacted] conta le vicende intrecciate di un uomo di mezza età che vorrebbe, ma non ci riesce, adottare un giovane tunisino per il quale avverte sentimenti paterni; di una attrice di prosa che ogni anno allestisce uno spettacolo [redacted] giovani [redacted] detenuti; di un medico che sottopone d'urgenza a [redacted] trapianto di fegato una ragazza tossicodipendente ignorando la lista d'attesa prevista dall'ospedale; di un giovanotto disoccupato che rischia di morire nelle fogne per penetrare nel caveau di un istituto di credito, convinto che rubare [redacted] banca non sia pec[redacted]. Prodotto da Sbarigia con l'aiuto [redacted] Luciano Martino, aspirante [redacted] festival di Venezia, destinato [redacted] uscire in [redacted]la a ottobre, «Besame mucho», tra i molti titoli di Ponzi, [redacted] «Madonna che silenzio c'è [redacted] con Nuti [redacted] «Qualcosa di biondo» con la Loren, somiglia soprattutto a «Italiani», per il suo andamento corale e per il piacere di suggerire considerazioni sul come siamo e come potremmo essere. Anche stavolta, [redacted] gli interpreti, c'è Giuliana [redacted] Sio, protagonista di quattro film di Ponzi, voluta non come porta-fortuna ma perché la più brava [redacted] nostro cinema. Un [redacted] però, che, dice la De Sio, [redacted] riesce ancora [redacted] darle quelle soddisfazioni che le ha offerto il teatro. «Da "Crimini del cuore", la prima [redacted] che ho scelto personalmente, ho capito che [redacted] senso del nostro lavoro un [redacted] lo trova solo in palcoscenico. Ripropongo da tre stagioni "Notturno di donna con ospiti" di Annibale Ruccello e qualche volta mi pare perfino di volare». Merito del contatto diretto col pubblico? «No. Potrebbe accadere anche col cinema [redacted] con la tv, ma per infinite ragioni, i meccanismi [redacted] Italia [redacted] inceppati e [redacted] un attore non capita [redacted] mai di [redacted] volare davanti alla macchina [redacted] presa». [si. ro.]

Estate. Tuffati al cinema.

Un bagno di emozioni.

ESTATE AL CINEMA. E STATE IN COMPAGNIA.

ANEC [redacted]
Dipartimento dello Spettacolo

Esce il film di Tsai Ming-liang che ha conquistato i critici a Cannes: il dramma di un'epidemia alle soglie del Duemila

Taiwan, ultimi giorni d'umanità

«The Hole», una metafora sulla solitudine

LA ragazza parla dolce e sommessa al telefonino, fingendo di avere un interlocutore che non c'è. Il ragazzo si distende a terra, accanto a un buco aperto nel pavimento, piano piano lo dilata, lo allarga, vi introduce una gamba, lascia penzolare un piede nel vuoto: il gioco ozioso e solitario occupa appena pochi istanti [redacted] un tempo illimitato. La ragazza è [redacted] lata. Il ragazzo piange.

Metafora sulla solitudine [redacted] sull'inquinamento terminale del mondo, «The Hole» (Il buco) è raccontato alla maniera bellissima, quasi muta, lenta, decadente e ultracontemporanea, di Tsai Ming-liang, l'ammirato e premiatissimo regista quarantenne di «Vive l'amour» e de «Il fiume». L'acqua, l'incomunicabilità, la desolazione impenetrabile, vorticosa, oscura, caratterizzano il [redacted] cinema, e «The Hole», molto riuscito, è coerente al talento e ai temi dell'autore, [redacted] una variante: le tragiche ore vuote dei due protagonisti sono intervallate da brillanti numeri musicali [redacted] balletti [redacted] canzoni Anni Cinquanta rifatti nello stile dei musical all'americana dominanti all'epoca nel cinema di Hong Kong.

Lee Kang-sheng e Yang Kuei-mei in una scena di «The Hole»; a destra, il regista taiwanese Tsai Ming-liang

Nella storia, mancano sette giorni al Duemila. Piove fortissimo, [redacted] sosta. A Taiwan si diffonde una malattia misteriosa, un'epidemia devastante: le autorità ordinano l'evacuazione di intere zone, annunciano che l'erogazione dell'acqua verrà sospesa e i rifiuti non verranno più rimossi. In un grande edificio, un ragazzo e una ragazza rifiutano di lasciare i loro appartamenti. Lui, nell'appartamento sovrastante, contempla e sperimenta un buco nel pavimento lasciato aperto dall'idraulico e [redacted] il buco spia lei che nell'appartamento sottostante accumula un'enor[redacted] riserva di carta igienica. Continua [redacted] piovere. Ciascuno chiuso nel proprio isolamento muto e profondo, i due mangiano, dormono, rimangono inerti, sopportano male la forte umidità. Ciascuno spia i rumori dell'altro. Piove sempre. In lei si manifestano i segni della malattia sconosciuta, ha la febbre, suda, smania. Quando [redacted] molto male, dal buco sul soffitto la mano di lui s'allunga [redacted] porgerle un bicchier d'acqua, poi si tende e lei s'aggrappa, viene tirata su: non[redacted] più soli.

Le parentesi musicali incongrue, eleganti e divertenti pare siano dovute [redacted] motivi pratici. «The Hole» è uno dei film d'autore della serie «Il 2000 visto da...» realizzata per la televisio[redacted] dalle produttrici Carole Scotta e Caroline Benjo: i piccoli show sciocchi e briosi sarebbero stati ideati e inseriti per allungare il film oltre la misura televisiva di [redacted] minuti. In ogni caso sono raffinati e spiritosi, e [redacted] il resto del film risultano molto bene interpretati da Lee Kang-sheng e Yang Kwei-mei, che erano già i protagonisti di «Vive l'amour».

Lietta Tornabuoni

THE HOLE
(Il buco)
di Tsai Ming-liang
con Lee Kang-sheng
Yang Kwei-mei
Drammatico
Taiwan/Francia, 1998
Cinema Centrale di **Torino**
Plinius di **Milano**
Alcazar di **Roma**

UN'ISOLA [redacted]

Negli Anni 60-70 [redacted] producevano [redacted] a stagione. Adesso la produzione [redacted] crolla[redacted] a **10**, da quando è stata abolita la legge protezionistica che imponeva [redacted] film americani [redacted] non circolare in più di tre copie

Gli schermi [redacted] per **17 milioni** di persone

Un film taiwanese costa circa [redacted] miliardo [redacted] viene interamente finanziato dallo Stato.

I mercati migliori per il [redacted] taiwanese, che riscuote grande [redacted] critica, [redacted] Francia e Giappone.

L'acqua e la desolazione oscura e impenetrabile nella città minacciata dall'inquinamento mortifero

«Rappresento la decadenza»

Il regista: sul set cambio tutto Ora ho un'offerta per l'opera

PESARO. Nell'interessante monografia che la Mostra Internazionale del Nuovo Cinema di Pesaro dedica [redacted] Taiwan, spicca la personale di Tsai Ming-liang, che si inaugura [redacted] con «Il buco», in contemporanea con l'uscita nelle sale. Classe '57, autore di soli quattro film e già vincitore del Leone d'oro [redacted] Venezia («Vive l'amour») e dell'Orso d'argento a Berlino («Il fiume»), Tsai Ming-liang ha modo di parlare gentile [redacted] comunicativo che contrasta [redacted] il sentimento di incomunicabilità espresso nelle sue opere.

Davanti a «Il buco» viene da pensare al personaggio kafkiano della Metamorfosi che [redacted] risveglia scarafaggio.

«Kafka fa parte anche della nostra eredità culturale, ma non è stato lui [redacted] ispirarmi. Il mio cinema rappresenta la situazione attuale di Taipei, la decadenza, il degrado. Inserito in una società malata, il corpo crea la malattia. E nella malattia c'è un'evoluzione: se la società peggiora, questo richiede un adattamento [redacted] chi meglio di un insetto sa adattarsi? Registro quello che vedo».

I suoi protagonisti parlano pochissimo.

«Nei miei film esprimo malessere esistenziale che si manifesta attraverso [redacted] linguaggio interiore [redacted] non sempre trova una formulazione traducibile in parole».

Quali sono i suoi modelli?

«Ammiro il cinema di Antonioni e di altri maestri, Bresson, Fellini, però non influenzano le mie scelte. Io giro sempre sui luoghi veri, [redacted] spazi spesso angusti ed è questo spazio a determinare il mio stile. Lavoro su una sceneggiatura magari per un anno e ho ben chiaro il punto a cui voglio arrivare, [redacted] sul set cambio percorso continuamente finché non trovo la sequenza giusta».

Per gli attori sarà difficile starle dietro.

«Sono abituati, lavoro sempre con gli stessi attori, siamo una famiglia, ci capiamo. [redacted] fido di loro, vivono a Taipei, sanno di che cosa parlo».

[redacted]

Le tragiche [redacted] vuote dei due protagonisti intervallate da numeri di balletti Anni 50

Lei ha cominciato con il teatro. Farebbe una regia di opera come Zhang Yimou, che ha inscenato la Turandot per il Maggio Fiorentino?

«Mi [redacted] arrivata una proposta [redacted] Vienna, ancora da definire. M'interessa molto».

[redacted] vissuto i primi vent'anni della sua vita [redacted] Malesia, in una comunità cinese dai ritmi tranquilli [redacted] tradizionali. Quanto ha influito sulla [redacted] formazione?

«Vengo da [redacted] famiglia numerosa, sette figli, e questo mi ha spinto fuori di casa presto, ingenerandomi un senso di solitudine che il trasferimento a Taiwan non ha fatto che accentuare».

Le canzoni di Grace Chang che lei sentiva alla radio da bambino [redacted] rappresentano in «Il buco»?

«Il desiderio di amore del personaggio femminile, nonostante la disperazione e l'egoismo».

In tutti i suoi film l'acqua [redacted] un elemento fondamentale, alcune volte ha un potere purificatore altre volte inquinante.

«L'acqua significa tante cose di[redacted]. Mi piace ma mi fa anche paura. Ho un rapporto di attrazione e repulsione insieme».

Il [redacted] prossimo progetto?

«S'intitola "Time Zone", è ambientato [redacted] parte in Francia in parte [redacted] Taipei. Dovrebbe raccontare la storia d'amore di due per[redacted] che vivono distanti, il loro tentativo di conservare la relazione. Una cosa più romantica del solito».

E l'acqua?

«Da Taiwan si infiltrerà anche in Europa» risponde ridendo.

Alessandra Levantesi

Si è spenta negli Stati Uniti la Valentini Terrani, signora della lirica

Lucia Valentini Terrani era la mezzosoprano più amata dai melomani italiani: [redacted] tante prestazioni memorabili la più celebre è «Cenerentola»

Lucia, la voce di Rossini

La mezzosoprano uccisa dalla leucemia

SEATTLE. Lucia Valentini Terrani, [redacted] più grande, [redacted] anche la più amata mezzosoprano italiana degli ultimi venticinque anni, è morta ieri pomeriggio al Centro di Ematologia di Seattle, dove si era sottoposta il [redacted] giugno al trapianto del midollo osseo, unica speranza per salvarla dalla leucemia che aveva aggredito la [redacted] forte fibra nel gennaio [redacted] '97. Lucia, come tutti i melomani la chiamavano, rappresenta un «pezzo» di storia della lirica internazionale: voce pastosa, ricchissima [redacted] fascino, capace di esprimere stati d'animo diversi, sicura negli acuti come nel registro grave, si [redacted] affermata nel 1972 subito dopo [redacted] vinto il concorso televisivo della Rai, «Voci Nuove Rossiniane»: un anno dopo fu invitata alla [redacted] per sostituire Te[redacted] Berganza [redacted] famosa «Cenerentola» diretta [redacted] Claudio Abbado, [redacted] la regia [redacted] Jean-Pierre Ponnelle e con colleghi straordinari, [redacted] Luigi Alva, Paolo Montarsolo, Renato Capecchi. Da allora la sua carriera, sovente in coppia con Katia Ricciarelli, fu in continua ascesa. Donna intelligente, arguta, colta, umanissima, disdegnava fare la diva: «Sono [redacted] persona come tante che lavora e che ha la fortuna di lavorare per la musica», diceva.

Lucia Valentini, che era nata a Padova il 29 agosto 1946, aveva studiato con Ines Adami Corradetti, si era sposata con l'attore Alberto Terrani, che per lei aveva abbandonato la carriera. E' stata un'unione felicissi[redacted] Alberto Terrani la coccolava, l'amava con devozione, l'ha protetta in ogni modo da un mondo, quello del teatro, che sovente ai suoi protagonisti riserva delusioni e veleni. [redacted] notizia della sua morte è stata data dallo stesso Alberto, che è stato sempre al suo capezzale e che ieri pomeriggio [redacted] telefonato all'amico Renzo Allegri, perché desse la notizia. Forse non c'è palcoscenico che Lucia Valentini [redacted] abbia calcato in Italia, Europa e Stati Uniti. Soleva [redacted]: «Adoro tutti i personaggi che interpreto», ed era vero, ma la sua «Cenerentola» [redacted] passata alla storia, non soltanto per la famosa aria «Nacqui all'affanno e al pianto... Non più mesta accanto al fuoco», con quelle sue eleganti accentazioni, che folgoravano il pubblico, [redacted] anche per l'umanità che sapeva restituire al personaggio ad [redacted] interpretazione. Lucia Valentini era una donna religio[redacted]. «La mia voce [redacted] un dono di Dio, la metto le servizio di coloro che [redacted] no la musica», diceva. [redacted] ancora: «Sono una donna passionale sia in scena che nella vita, ma non ho mai fatto [redacted] torto a mio marito Alberto, perché, lui con le sue premure mi incatena. Senza il suo aiuto [redacted] avrei avuto successo».

«Canterei la "Cenerentola" anche sulla Luna», soleva ripetere, [redacted] che la sua Carmen cameristica, legata al bel canto, ha lasciato un segno indelebile, così come «Werther», «Tancredi» in coppia con Katia Ricciarelli, al Rossini Festival di Pesaro; «Barbiere [redacted] Siviglia», «Viaggio [redacted] Reims» [redacted] persino «Aida», «Boris» e «Falstaff». («Abbiamo trascorso trent'anni insieme - ha detto la Ricciarel[redacted] -. Sono affranta»). Non c'è ruolo buffo, patetico o «en travesti» del grande compositore pesarese, che non avesse l'impronta della sua forte personalità.

Il 21 dicembre dell'83 alla Scala fece comprendere di che pasta fosse la sua arte: «L'Italiana in Algeri», nel ruolo che sembrava fosse destinato a Marilyn Horne, andò a lei. [redacted] la Horne era l'unico mezzosoprano con cui dividesse un'immensa popolarità. «Lucia Valentini - ha detto Luciano Pavarotti - era [redacted] gran donna e un'artista stupenda. La sua scom[redacted] mi commuove». A Torino era adorata. Incise anni [redacted] un disco «Le arie di Rossini» con l'allora Orchestra Sinfonica della Rai, diretta [redacted] Alberto Zedda, ma dopo la «Carmen» e una stupenda «Italiana in Algeri» al Regio, tenne un indimenticabile concerto liederistico in Conservatorio: al pianoforte c'era Michele Campanella.

La perdita [redacted] Lucia Valentini Terrani rattrista molti, perché, ripetiamo, era un'artista amatissima. Un destino simile a quello di José Carreras, che fortunatamente [redacted] stato restituito alla vita nello stesso ospedale in cui, invece, Lucia è morta. Ieri sera al Regio, per «Turandot», è stato osservato un minuto di silenzio.

Armando Caruso

NOTIZIE [redacted]

I [redacted] STONES. Conto alla rovescia per il concerto dei Rolling Stones allo stadio San Siro di Milano di martedì prossimo. Il «Bridges to Babylon Tour» debutterà in Europa domani a Norimberga. Per il concerto di Milano sono disponibili ancora 15 mila biglietti (la biglietteria del Meazza sarà aperta anche domani e domenica). I [redacted] celli saranno aperti alle 16,30; i Prozac+ si esibiranno alle 19,30 mentre Jagger e compagni saliranno sul palco alle 20,45.

Mick Jagger

[redacted] FIGLIA DI [redacted] Yves Montand [redacted] padre della ragazza che ha combattuto una lunga battaglia legale sostenendo di [redacted] figlia. La salma dell'attore-cantante [redacted] stata riesumata, [redacted] è stato compiuto il test del Dna, [redacted] oggi una fonte giudiziaria ha annunciato che è risultato [redacted]gativo: Aurore Drossard, 23 anni, non è frutto di una relazione adulterina di Montand, morto nel 1991. Nel 1994 [redacted] tribunale di Parigi aveva decretato, in base a testimonianze ed alla somiglianza fisica di Aurore con l'artista, che [redacted] figlia [redacted] e di Anne-Gilberto Drossart, in arte Fleurange, un'attrice che Montand conobbe nel 1974 sul set de «Il rischio e [redacted] violenza». Dopo [redacted] cercato inutilmente per anni di [redacted] marito di Simone Signoret a dare il suo nome ad Aurore, Fleurange si [redacted] rivolta al tribunale nel 1989. Dopo cinque [redacted]ni - nel frattempo l'artista morì - Aurore ottenne il diritto ad una parte della consistente eredità [redacted] Montand, ma [redacted] al suo nome. Ora tutto si ribalta. La decisione del [redacted] del tribunale di Parigi - favorevole alla ragazza - era stata impugnata da Catherine Allegret e Carole Amiel [redacted] l'11 marzo [redacted] quest'anno il corpo venne riesumato [redacted] sottoposto al test del [redacted].

Aurore Drossard

Per la pubblicità su LA STAMPA
20123 **MILANO** Via Carducci [redacted] Tel. **02/244.24.611**
10126 **TORINO** C.so Massimo d'Azeglio [redacted] Tel. **011/666.52.11**
PK publikompass

i Film del weekend

di LIETTA TORNABUONI

«The Hole» e solitudine

Lee Kang-sheng

MANCANO sette giorni al Duemila. Piove senza sosta. A Taiwan si diffonde un'epidemia devastante, intere [illegible] vengono evacuate, [illegible]a un ragazzo e una ragazza rifiutano di lasciare i rispettivi appartamenti: lui, nell'appartamento sovrastante, attraverso [illegible] buco (in inglese, Hole) nel pavimento spia lei che si muove nell'appartamento sottostante, la aiuta quando sta male. Metafora sulla solitudine [illegible] sull'inquinamento terminale del mondo, il bellissimo film di Tsai Ming-liang è intramezzato da brillanti numeri musicali di balletti e canzoni Anni Cinquanta rifatti nello stile dei musical all'americana.

THE HOLE
di Tsai Ming-liang
con Yang Kwei-mei, Lee Kang-sheng; Taiwan/ Francia, 1998

TORINO, Cinema Centrale [illegible] Plinius
BOLOGNA, Rialto Studio 1
FIRENZE, Flora Atelier A
ROMA, Alcazar
PALERMO, Gaudium

«L'età inquieta»

ALTRO che inquieta. Nel paesaggio forte e nel paese vuoto di Bailleul, nelle Fiandre, cronache della vita [illegible] Freddy, ragazzo orfano di padre malato di epilessia, [illegible] dei suoi amici, nel primo film molto premiato [illegible] molto interessan- [illegible] di Bruno Dumont, autore fiammingo. Senza lavoro («Il lavoro? Lo cerco, ma non c'è»), il piccolo gruppo di ragazzi divorati dalla noia nel ripetersi di giornate tutte ugualmente pri- [illegible] di senso ha come [illegible] risorsa la passione per i motorini o le motociclette, veicoli d'una evasione impossibile: il film è ritmato dalle [illegible] in moto in [illegible] panorama deserto. Dall'inazione [illegible] dall'incanaglimento collettivo nascono quasi inconsapevolmente azioni infami [illegible] anche autodistruttive quali l'aggressione a una ragazzina [illegible] l'uccisione d'un ragazzo arabo. Asciutto, sobrio, niente affatto sentimentale, condensato in immagini potenti, cristallizzato nella [illegible] faccia ambigua e nella malattia del protagonista, il film ha una grande efficacia: in particolare le [illegible] di sesso, assai dirette [illegible] brutali, esprimo- [illegible] benissimo le pulsioni elementari, i bisogni primari di vite senza cultura. [illegible] interpreti, tutti [illegible] professionisti, sono perfetti per i loro personaggi.

L'ETA' [illegible]
di Bruno Dumont
con [illegible] David Douche, Marjorie Cottrel, Geneviève Cottrel, Kader Cheatouf; Francia, 1997

ROMA, Cinema Mignon
PALERMO, Aurora

DRAMMATICO

«Mare largo»

PRIMO film di Fernando Vicentini Orgnani dall'ambientazione [illegible] dalla storia inconsuete per il cinema italiano, tratto dal romanzo «Attesa sul mare» di Francesco Biamonti (presente in [illegible] breve apparizione), girato nell'ex Jugoslavia dopo la fine della guerra, interpretato anche da due tra i nostri migliori attori trentanni, Claudio Amendola e Isabella Ferrari. Nel 1994, [illegible] irrequieto capitano di marina accetta di trasportare un carico di armi di contrabbando da Tolone alle coste dell'ex Jugoslavia: la [illegible] esistenza cambierà nel contatto con il Paese, [illegible] il conflitto che lo devasta, con una donna che vuole fuggirne.

[illegible] **LARGO**
[illegible] Ferdinando Vicentini Orgnani
con Claudio Amendola, Isabella Ferrari, Liberto Rabal, Rade Serbedzija, Andreja Blagojevic; Italia, [illegible]

TORINO, Cinema Doria
MILANO, Ducale 3, Plinius [illegible] Cineplex 4, Corallo 1
BOLOGNA, Arlecchino [illegible] Colonna Atelier
ROMA, Antares 1, Madison 1, Quattro Fontane 2, Trianon 1
BARI, Armenise

GROTTESCO

«Il grande Lebowski»

Torsten Voges e Peter Stormare

I fratelli Coen (Joel regista, Ethan produttore, tutt'e due sceneggiatori) ambientano [illegible] Los Angeles («dopo averla vista puoi morire [illegible] pensare che Dio t'abbia fregato»), nel 1991 del conflitto americano [illegible] l'Iraq [illegible] con Saddam Hussein, un film entusiasmante per ricchezza [illegible] idee e d'invenzioni, per recitazione magnifica, per intelligenza, spirito, oltranza, divertimento. Costruito intorno a un errore di identità [illegible] a un sequestro di persona con relati- [illegible] avventure, ispirato alle atmosfere sfasate, violente e confuse del romanzo di Raymond Chandler «Il grande sonno» [illegible] al suo protagonista, [illegible] nostalgi- [illegible] consapevole della putredine del mondo ma deciso [illegible] fare quello che deve, il film [illegible] il ritratto di Jeff Bridges, vecchio ragazzo degli Anni Settanta fedele alle amicizie e alle proprie idee. E' pure un ritratto di Los Angeles, popolata di falsi miliardari, mogli adultere [illegible] voraci, nazi-nichilisti in nero, pornoproduttori sbruffoni o artisti concettuali in malafede, dove l'unico rifugio è il bowling con i suoi arredi antiquati, un posto caldo illuminato bene per [illegible] gli amici. John Goodman reduce dal Vietnam e John Turturro gay interpretano personaggi irresistibili.

IL GRANDE LEBOWSKI
di Joel Coen
[illegible] Jeff Bridges, John Goodman, Steve Buscemi, David Huddleston, Julianne Moore, John Turturro; Usa, 1997

VENEZIA, Cinema Olimpia
TORINO, Adua 200, Romano
MILANO, Ariston, Gloria Sala Marilyn, Plinius 2; **GENOVA,** Orfeo; **BOLOGNA,** Italia Nuovo, Odeon A; **FIRENZE,** Firenze 3, Principe 1; **ROMA,** Ambassade, Atlantic 6, Clak 2, Etoile, Excelsior 1, Gregory, Reale 2, Ritz, Royal 1, Universal; [illegible]LI, Modernissimo 2

[illegible]

«La mia flotta privata»

IL cinema americano dev'ess- [illegible] davvero privo di idee [illegible] come in questo caso ricorre al rifacimento di una serie televisiva d'oltre trent'anni fa durata mica tanto [illegible] lungo, quattro stagioni, e già all'origine d'un primo lepido film diretto nel 1964 da Edward J. Montagne, «Marinai, topless e guai». La storia comincia nei Caraibi dove la base militare americana di San Ysidro è un luogo di [illegible] i marinai scrivono pornoracconti, pescano, rubano, mangiano gelati, fanno pesi, scommettono, finché non arrivano un [illegible] comandante autoritario quanto stupido, un'impresa militar-marinara avventurosa quanto vittoriosa.

LA [illegible] FLOTTA PRIVATA
di Bryan Spicer
con Tom Arnold, Dean Stockwell, Tim Curry, Ernest Borgnine; Usa, [illegible]

TORINO, Cinema Cristallo
GENOVA, Universale 1
[illegible] Fellini G.
FIRENZE, [illegible]
ROMA, Ulisse

[illegible]

«Under the skin A fior di pelle»

PREMIATA opera prima scritta e diretta dalla inglese Carine Adler, girata a Liverpool, interpretata da un'attrice diciannovenne di singolare bravura e bellezza, Samantha Morton. «Under the Skin» è [illegible] film tutto di donne che racconta esperienze ed emozioni femminili: la reazione d'una ragazza alla morte della madre molto amata dalla quale si sentiva poco stimata; il rapporto ostile tra due sorelle assai diverse, l'una sposata [illegible] incinta portatrice di un ordine soltanto apparente, l'altra inquieta e [illegible] portatrice d'un disordine unicamente superficiale. Nella nuova solitudine la ragazza, che simbolicamente la- [illegible] all'Ufficio Oggetti Smarriti, sembra perdersi nella promiscuità sessuale, nella conflittualità permanente con il mondo, nel caos di sfortune differenti, nella [illegible] affetti [illegible] di soldi: [illegible] la cattiva elaborazione del lutto verrà superata con l'avvenimento [illegible]mblematico della nascita del nipotino e [illegible] ripresa [illegible] rapporti con la sorella. [illegible] finale più realistico che accomodante o lieto. Il film intelligente e sensibile, tecnicamente ben fatto, analizza con intuito e [illegible] maturità il personaggio, i suoi sentimenti, il [illegible] percorso.

UNDER THE SKIN
[illegible] FIOR DI PELLE
di Carine Adler
con Samantha Morton, Claire Rushbrook, Rita Tushingham; Inghilterra, 1997

FIRENZE, Cinema Fiorella [illegible]
[illegible] Quattro Fontane 1

THRILLER

«Strade perdute» Lynch ritorna

Patricia Arquette

DOPO quattro anni impiegati in progetti falliti («Il sogno del bovino», «Una bolla di saliva») o in iniziative perdenti («Hotel Room», tre episodi per la tv), David Lynch torn- [illegible] in ritardo col suo film più decostruito, notturno ed enigmatico, un groviglio complesso di mondi paralleli [illegible] di identità, scritto con Barry Gifford, interpretato in una doppia parte da Patricia Arquette spesso nuda. Un ometto non giovane con la videocamera, molto truccato, sogghignante, è forse il regista che mescola i destini e confonde i personaggi; scene di sesso, [illegible] [illegible] d'incubo sembrano formare un'antologia di film americani del genere.

STRADE PERDUTE
di David Lynch
con [illegible] Pullman, Patricia Arquette, Balthazar Getty, Robert Loggia, Francia, 1996

TORINO, Cinema Eliseo Grande [illegible]O, Excelsior
GENOVA, Olimpia [illegible] Metropolitan [illegible] Fiamma 1, Marconi 3
ROMA, Excelsior 3, Holiday, Paris [illegible]I, Filangieri
BARI, Kursaal Santa Lucia

[illegible]

«Arancia meccanica»

QUANDO uscì, all'inizio degli Anni Settanta, il grande film di Kubrick tratto dal romanzo di Anthony Burgess venne vietato dalla censura ai [illegible] di 18 anni; adesso, ripresentato in censura, è vietato soltanto ai minori di 14 anni, ed è questa la sola ragione per cui viene riproposto nei cinema. 27 anni fa provocò choc, polemiche, divieti e dibattiti per il confronto tra la violenza privata di ragazzi aggressori e stupratori brutali, e la violenza di Stato che sottopone [illegible] d' loro a trattamenti cerebrali condizionanti. Diventò un esempio proverbiale di cinema violento, mentre è un film magnifico.

[illegible] [illegible]
di Stanley Kubrick
con Malcom [illegible], Patrick Magee, Michael Bates, Warren Clark, Adrienne Corri; Usa, 1971

TRIESTE, Cinema Nazionale 1
VENEZIA, Centrale; Excelsior (Mestre)
TORINO, Olimpia 1
MILANO, Ambasciatori
GENOVA, America A, Cineplex 7
BOLOGNA, Jolly
FIRENZE, Astra
ROMA, Eurcine 3, Jolly 1, Maestoso 4, Rivoli; **NAPOLI,** Acacia; **BARI,** Orfeo; [illegible] Nazionale

«L'angolo rosso» Gere anti-Cina

POTENTE industriale americano dei media, a Pechino per affari, Richard Gere passa la notte con [illegible] ragazza cinese: quando si sveglia lo stanno arrestando con l'accusa di aver ucciso la ragazza, il cui cadavere insanguinato gli giace accanto. Comincia così un'esperienza durissima [illegible] brutale, durante la quale Gere si mostra nudo un paio [illegible] volte, viene difeso con successo e [illegible] da un'avvocatessa cinese che acquista coscienza [illegible] sé durante [illegible] processo, [illegible] assolto. Il film qualsiasi ha due caratteristiche, una buona [illegible] una cattiva: denuncia un sistema giudiziario cinese pessimo; ha uno schematismo propagandistico.

L'ANGOLO ROSSO
di Jon Avnet
con Richard Gere, [illegible] Ling, Usa, 1997

TRIESTE, Cinema Ambasciatori; **VENEZIA,** San Marco (Mestre); [illegible] **NO,** Ambrosio 1, Arlecchino; **MILANO,** Astra, Metropol, [illegible] Carlo; [illegible] **NOVA,** Cineplex 6, Odeon, Universale 2; **BOLOGNA,** Capitol 1, Olimpia; [illegible] Excelsior, Portico Blu; **ROMA,** Alhambra 1, Barberini 1, Eurcine 1, Giulio Cesare 1, Jolly 2, King, Maestoso 3; **NAPOLI,** Adriano, Fiamma, Plaza 1; **BARI,** Ambasciatori; **PALERMO,** Fiamma

«Arizona Dream» di Kusturica

L'ESTATE è benvenuta anche perché riporta nei cinema film d'autore si- [illegible] invisibili [illegible] questo quarto lungometraggio di Emir Kusturica presentato [illegible] Film Fest di Berlino nel 1993. E' una leggenda malinconica in cui i personaggi volano, la carcassa d'una vecchia Cadillac [illegible] un monumento, l'aspirazione d'esse- [illegible] attore viene perseguita imparando a memoria i dialoghi dei film di Scorsese, le ragazze vogliono morire, i ragazzi increduli sono tolleranti: [illegible] dove il Sogno Americano [illegible] [illegible] più [illegible] silenzio collettivo [illegible] soltanto speranza individuali, fragili, sconnesse, pronte [illegible] trasformarsi in mito delirio.

[illegible] [illegible]
di Emir Kusturica
con Johnny Depp, Faye Dunaway, Lili Taylor, Vincent Gallo, Jerry Lewis; Francia, 1992

TRIESTE, Cinema Excelsior
VENEZIA, Agorà Mignon (Mestre)
TORINO, Eliseo Blu
MILANO, Ducale 1, President
BOLOGNA, Fellini F. [illegible] Flora Atelier [illegible] [illegible] Archimede, Greenwich 1, Intrastevere 1
NAPOLI, Academy Astra [illegible]I, Esedra

[illegible]

«Blues Brothers» Il mito continua

IL progetto [illegible] tetro: a parte la speranza di far soldi, non c'era davvero alcuna ragio- [illegible] di mettere insieme un seguito d'un film amatissimo [illegible] «Blues Brothers»: sono passati 18 anni, John Belushi [illegible] morto così male già dal 1982. Invece il regista John Landis è stato bravo, ha rinunciato quasi subito a resuscitare la [illegible]chia storia, ha trasformato il film in una serie di numeri musicali entusiasmanti interpretati [illegible] artisti ancora straordinari (Aretha Franklin, James Brown, Wil- [illegible] Pickett, Taj Mahal) e da giovani promettenti già famosi (Johnny Lang, Eryka Badu). Tra i pezzi notevoli, «Respect», «634-5789», «Born in Chicago».

[illegible] **BROTHERS**
IL [illegible]
di John Landis
[illegible] [illegible] Aykroyd, John Goodman, [illegible] J. Bonifant, Joe Morton; Usa, [illegible]

TORINO, Cinema Ideal, Reposi 1
[illegible] [illegible] 2
GENOVA, Cineplex [illegible]
BOLOGNA, Capitol [illegible]
FIRENZE, Portico Verde
ROMA, Barberini 2, Jolly 3
NAPOLI, Plaza [illegible]

FANTASCIENZA

«Deep Impact» Il corpo celeste

LA Terra è minacciata d'es- [illegible] investita [illegible] distrutta da un immenso corpo celeste, nella storia di fantascienza contemporanea in cui il peggiore alieno nemico dell'uomo [illegible] l'uomo. Un'astronave carica di armi atomiche viene inviata contro la cometa per farla esplodere o almeno per deviarne [illegible] percorso. Ma i danni maggiori arrivano dal panico collettivo, che il presidente nero degli Stati Uniti Morgan Freeman tenta invano di controllare. Esplosioni, grandi scene di massa, vistosi effetti speciali sono rari nei film diretti da donne che non siano la Bigelow: la regista Mimi Leder li padroneggia con autorità.

DEEP I [illegible]
di Mimi Leder
[illegible] [illegible] Duvall, Tea Leoni, Elija Wood, Morgan Freeman; Usa, 1997

TRIESTE, Cinema Nazionale [illegible] [illegible], Corsino (Mestre) [illegible] Ambrosio 2, Clak, Fiamma, Reposi 3; [illegible] Odeon 1, Orfeo; **GENOVA,** Augustus, Cineplex 1; **BOLOGNA,** [illegible] Palace, Smeraldo; **FIRENZE,** Odeon; **RO-** [illegible] Alhambra 2, Embassy, Eurcine 2, Giulio Cesare 2, Jolly 4, Maestoso 1; **NAPOLI,** Arcobaleno 1, Arlecchino, La Perla, Modernissimo 1; **PA-** [illegible] Abc

[illegible]

«Titanic» Amore e naufragio

TRIONFATORE all'Oscar con undici premi importanti, grande spettacolo lungo [illegible] [illegible] un quarto, sul naufragio tragico che nella notte tra il 14 e il 15 aprile 1912 fe- [illegible] inabissare il Titanic, lussuo- [illegible] [illegible] transatlantico ritenuto inaffondabile, e che portò alla morte 1500 dei suoi 2235 passeggeri. Quella catastrofe restò nella memoria come simbolo della fallibilità della tecnologia, del naufragare d'un vecchio mondo. James Cameron ne fa invece lo sfondo d'una appassionata storia d'amore tra Leonardo DiCaprio [illegible] Kate Winslet, tutti [illegible] due molto bravi; d'una appassionata analisi sui rapporti di classe.

TITANIC
di James Cameron
con Leonardo DiCaprio, Kate Winslet, Billy Zane, Kathy Bates; Usa, 1997

TRIESTE, Cinema Nazionale [illegible]
TORINO, Lux
MILANO, Brera 2, Colosseo Visconti
GENOVA, Cineplex 3
BOLOGNA, Imperiale
ROMA, Doria 3, Lux 1, Missouri 1, New York, Odeon 1, Pasquino (v.o.), Sala Troisi
PALERMO, Tiffany

POLLINGEL®
con polline e pappa reale
UN VALIDO AIUTO PER:
• RITROVARE LA CARICA.
• MIGLIORARE IL RENDIMENTO.
• SUPERARE LO STRESS.
• STIMOLARE L'APPETITO.
• RAFFORZARE LE DIFESE.

TIVU' [redacted] TIVU'

Gli ultimi giorni di Leopardi e i brutti anatroccoli in fiore

SE fosse consentito paragonare le cose grandi alle infime, si potrebbe dire che anche Giacomo Leopardi era un brutto anatroccolo. Che però [redacted] sarebbe mai andato alle trasmissione di Marco Balestri e Amanda Lear, «Il brutto anatroccolo», per l'appunto, in onda l'altra [redacted] su Rete 4. [redacted] che c'entra Leopardi? Niente, in effetti, a parte il suo iconografico aspetto fisico non particolarmente apollineo. E [redacted] parte «Giacomo il prepotente», la commedia di Giuseppe Manfridi trasmessa invece martedì su Raidue. Chi segue gli «eventi» televisivi, come la televisione definisce le sue serate di grande richiamo, aveva appena ascoltato tutti i duetti tra Pavarotti [redacted] i suoi Friends, quando sull'altra rete, per quella rassegna vagamente catacombale dal titolo «Palcoscenico», il nostro Giacomo agoniz[redacted]. Il lavoro racconta, in [redacted] atti, gli ultimi giorni di Leopardi come spiati dal buco delle [redacted]ture di tre diverse camere da letto. Accanto a lui, Maurizio Donadoni, quell'attore di grande vitalità che ricorda nell'aspetto Gérard Depardieu. Leopardi invece, che non ha voglia [redacted] lavarsi, che pretende che tutti stiano al suo servizio, è Massimo De Rossi. Il regista dello spettacolo, già andato in [redacted] Roma [redacted] a Genova, è Piero Maccarinelli, che per la televisione ha realizzato [redacted] versione apposita, seconda la regola per la quale non basta riprendere una commedia così com'è stata realizzata in palcoscenico e trasmetterla. Bisogna fare un lavoro che tenga conto del mezzo. E quindi, dice Maccarinelli, «in televisione ci siamo voluti spingere un po' oltre, [redacted]vare più in profondità nelle anime dei personaggi, perseguendo un realismo televisivo che permettesse alle parole, ai linguaggi dei personaggi di restituirci tutto l'affetto, tutto l'amore che i personaggi veri (soltanto uno, la servetta Lucella, è inventato) provavano per Leopardi». Sappiamo che la prosa [redacted] uno di [redacted] generi che i telespettatori rimpiangono maggiormente: ma la prosa c'è, spesso è anche fatta bene e specificamente per la tv. Va in onda tardi, questo sì, perché il pubblico che la richiede [redacted] comunque una minoranza. Nel [redacted] di «Giacomo il prepotente», a esempio, [redacted] poteva questa storia dolorosa andare a sbattere contro i duetti di Pavarotti?

«Il brutto anatroccolo» di Italia 1, invece, era in sostanza [redacted] inno a truccatori [redacted] parrucchieri. Chiunque, questo l'enunciato del programma, può sbocciare come un fiore se viene preso in [redacted] dalle sapienti mani dei professionisti. Era un altro [redacted] quei progra[redacted] fatti dal pubblico, dove questa volta il pubblico accettava di apparire com'era e com'è diventato dopo la cura. Naturalmente con i soliti «aiutini» di finzione: truccatori [redacted] parrucchieri non possono [redacted] lavo[redacted] davanti allo specchio, mentre i vari personaggi che cambiavano aspetto fingevano [redacted] non essersi ancora visti e di stupirsi davanti alla telecamera ed allo specchio delle loro brame. La trasmissione, [redacted] presentava le creature rinnovate, faceva l'educativa, sottolineando come [redacted] ci si debba adeguare per forza ai modelli [redacted] bellezza che ci vengono [redacted] propo[redacted]. E comunque c'è speranza per tutti, almeno per i 3 milioni 654 mila telespettatori che hanno seguito l'altra sera, nonostante la prima partita dei Mondiali, Brasile-Scozia.

Alessandra Comazzi

I FILM DI OGGI IN TV

L'ispettore e lo sceriffo

LA CALDA [redacted] DELL'ISPETTORE TIBBS
1967, Raitre alle 20,35; dur. 105'

Un film che meritò cinque Oscar. Ottima prova per Sidney Poitier, [redacted] Steiger, Warren Oates e Quentin Dean diretti da Norman Jewison. Un ispettore di colore collabora con un duro sceriffo di provincia in un'inchiesta per un omicidio nel profondo Sud degli Stati Uniti.

UNA [redacted] SUL CIELO
1976, Tmc 2 alle 20,30; dur. 105'

[redacted] Larry Pearce, con Marilyn Hasset, Beau Bridges, Belinda J. Montgomery. Una giovane studentessa statunitense [redacted] prepara per partecipare alle olimpiadi nelle gare di [redacted]. [redacted] durante l'ultimo allenamento ha un grave incidente e resta paralizzata.

I FANATICI
1957, Retequattro alle 1,35; dur. 81'

Di Irénée Lariche, con Pierre Fresnay, Michael Auclair, Francoise Fabian. Un rivoluzionario mette a punto un piano per eliminare il dittatore di uno stato del Sud America. Ma molte vite saranno in pericolo.

TOTO' SCEICCO
1951, Raiuno alle 14,10; dur. 92'

Totò, Tamara Lees e Aroldo Tieri diretti da Mario Mattoli. Dopo l'ultimo litigio con l'amante, il marchesino Gastone decide di arruolarsi nella Legione straniera. La madre lo fa accompagnare dal maggiordomo che finisce in un accampamento di ribelli arabi e viene scambiato per il figlio del loro capo appena scomparso. Dopo molte vicissitudini [redacted] maggiordomo ritrova il marchesino, impazzito per un colpo di sole. Insieme scopriranno la città sotterranea [redacted] Atlantide.

[redacted]
1973, Retequattro alle 22,40; dur. 112'

Walter Matthau diretto da Don Siegel. Varrick rapina una banca con dei complici. Non [redacted] che, proprio lì, viene riciclato il denaro sporco della mafia. Sarà così preso di mira e per salvarsi elaborerà piani molto intelligenti. Ottima storia di crimine, ricca di buon humor.

TROPPO RISCHIO PER [redacted] UOMO SOLO
1973, Italia 1 alle 2,05; dur. 95'

Luciano Ercoli è il regista di questo giallo interpretato da Giuliano Gemma, Susan Scott e Venantino Venantini. [redacted] pilota argentino di Formula Uno viene ingiustamente accusato [redacted] un omicidio. Riuscirà, con molta fatica, a dimostrare la sua innocenza.

Watt Radio
MONDIALI DI CALCIO FRANCIA '98 ?
100 Hz 16:9
RISPARMI 300.000 lire
APERTO ANCHE LA DOMENICA: 011/397.27.67 - 397.25.62 - A TORINO:

ANTENNA

[redacted]
Prima puntata del programma di Cristina Parodi *Stirpe reale* (Canale 5, [redacted] 21), l'anoressia a *Dilemma* (Raitre, alle 22,55), Roberta Capua, Amanda Lear e Wendy [redacted] Pippo Baudo (*Il paese delle meraviglie*, Raiuno, ore 20,50), *Dalle 20 alle 20* si occupa di ambiente (Raitre, [redacted] 20), Carlo Ancelotti, Everardo Dalla Noce e Ambra da Antonella Clerici (*Occhio al mondiale*, Raiuno, ore 23,20), Barbara De Rossi, Darwin Pastorin e Fernando Acitelli tra gli ospiti del *Maurizio Costanzo Show* (Canale 5, alle 23,15), le Spice Girls parlano del loro futuro dopo l'abbandono di Geri (*Week in Rock*, Mtv-Rete A, [redacted] 21).

SALUZZI
La Rai non ha [redacted] neanche a Paola Saluzzi il truccatore personale, ma l'ha consolata comprandole maquillages, ombretti eccetera della sua marca preferita.

[redacted]
Secondo Paola Saluzzi il calciatore più bello è Paolo Maldini. Carmen Russo [redacted] Ramona Badescu preferiscono Alessandro Del Piero, Domiziana Giordano e Anna Kanakis Roberto Baggio. Veronica Pivetti dice che [redacted] giocatore di oggi può stare alla pari dell'ex capitano dell'Inter Giacinto Facchetti. Roberta Capua sceglie Pippo Inzaghi (lui ha detto che tra le donne della televisione la sua preferita è proprio lei).

[redacted]
Atleti preferiti da Antonella Clerici: Manuela Di Centa («è una donna vera»), Deborah Compagnoni («è riuscita a vivere una grande carriera [redacted] un grande amore»), Costantino Rocca («pur essendo [redacted] umili origini ha sfondato nel golf, sport per straricchi»), Marco Pantani («ha combattuto contro la sfortuna [redacted] ha vinto»).

CLERICI [redacted]
Antonella Clerici ha una passione per il basket (è anche stata sposata con il cestista Pino Motta).

[redacted]
Lucia Annunziata, lasciando l'ufficio da direttore, ha regalato ai suoi collaboratori del Tg3 i libri della sua biblioteca d'ufficio (chiunque poteva entrare e portarsi a casa i volumi preferiti).

[redacted]
In *Torna*, dal 12 luglio [redacted] Raidue, gli ospiti in studio si rivedranno nelle loro apparizioni d'un tempo. già archiviate da *Blob*. Intento comico e non nostalgico, format di provenienza francese (col titolo *Quelli della televisione*). Il conduttore dovrebbe [redacted] Enrico Lucci (che nelle *Iene* andava [redacted] interrogare i vip durante le feste).

[redacted]
In tredici puntate *Parlamento in* ha intervistato settantadue parlamentari (trentaquattro della maggioranza, ventinove dell'opposizione, [redacted] della Lega Nord e tre Radicali).

[redacted]
Il topo-attore dello spot Breil è un animale ammaestrato che vi[redacted] a Los Angeles.

IPPOLITI
Gianni Ippoliti non ha la macchina [redacted] non si fida dei mezzi pubblici. Gira per Roma [redacted] motorino, senza casco perché non [redacted] ancora obbligatorio.

[redacted]
«Oggi la semplicità è il massimo della trasgressione» (Antonio Albanese).

Giorgi[redacted]

I PROGRAMMI DI OGGI

RAIUNO

Telegiornale: 7 (7455873); 13,30 (480); 18 (80676); 20 (76657); 23,15 (2561015); 0,15 (85226);
6 — **Euronews**, attualità (4201)
6,45 **Unomattina estate**, attualità. Con Paola Saluzzi, Monica Maggioni e Pino Strabioli. (7544003)
8,50 **TG1 Flash L.I.S. (9.30)**, attualità (4227096)
9,40 [redacted] **minuti di...programmi dell'accesso**, [redacted]
9,50 **Zebre, la guida della savana**, documenti (7321015)
10,20 **Gli anni che cambiarono il mondo**, attualità (1650760)
11,25 **Esequie Solenni [redacted] Cardinale A. Casaroli**, attualità ([redacted])
13,55 **TG1 [redacted]**, attualità (5014947)
14,05 **Totò cento** - Opera quasi omnia presentata da G. Governi (6940387)
14,10 **Totò sceicco**, [redacted] comico (Italia, 1951). Regia di Mario Mattoli, con Totò, Tamara Lees (9844015)
15,50 **In sella**, attualità (4284388)
16,15 **Solletico - 1a parte**, varietà ragazzi (2981096)
17 — **TG Ragazzi**, rubrica (79251)
17,10 **Solletico - 2a parte**, varietà ragazzi (671586)
17,50 **Oggi al Parlamento**, attualità (8267305)
18,10 **Hai paura del buio?**, telefilm (5605305)
19 — **La signora del West**, telefilm (265)
20,35 **Rai Sport Notizie**, rubrica sportiva (9803831)
20,40 **La Zingara**, gioco (6638657)
20,50 **Il paese delle meraviglie**, varietà (13697638)
23,20 **Occhio al Mondiale**, rubrica sportiva (6566589)
0,40 **Agenda - Zodiaco - Che tempo fa**, rubrica (16535787)
0,45 **Rai Educational Tempo**, attualità - Il boom (7401665)
1,10 **Rai Educational Aforismi**, attualità (63439232)
1,15 **Equitazione: C.S.I.O. Pavarotti**, sport (3392587)
1,45 **Sottovoce**, [redacted] (944-5042)
2,15 **Venerdì magia**, rubrica (2-504690)
3,10 **L'invenzione di Morel**, film fantastico (It., 1974). Regia di Emidio Greco, con Giulio Brogi (4380674)
4,55 **Storia della magia**, attualità

RAIDUE

Telegiornale: 11,45 (8605034); 13 (7183); 16 [redacted] 17,15 (637812); 18,20 (567726); 20,30 (1828); 23,45 (4608876);
7 — **La clinica della Foresta Nera**, telefilm - *"Borse di studio"* (9990305)
7,45 **Go Cart mattina**, varietà ragazzi (5178893)
7,50 **Babar**, cartoni - *"Avventura in mongolfiera"* (2685034)
8,10 **Tre gemelle e una strega**, cartoni - *"Il gatto con gli stivali"* (3293015)
8,35 **Pingu**, cartoni (5103170)
8,40 **Banane in pigiama**, cartoni - *"Grandi lavori"* [redacted]
8,45 **Popeye**, cartoni (6637183)
9 — **Flinstone** [redacted], cartoni (9623096)
9,40 **Quando si ama**, soap opera (1601589)
10 — **Santa Barbara**, soap opera (5854947)
10,45 **TG2 Medicina 33**, [redacted] (2312589)
10,55 **Mondiale France '98 (R)**, sport (7466893)
13,30 **TG2 Salute**, attualità (68763)
13,45 **TG2 Costume e Società**, attualità (3102183)
14 — **Rai Sport dribbling - Speciale Mondiali**, rubrica sportiva (17473)
14,20 **Go Cart Pomeriggio**, varietà ragazzi (6112639)
14,55 **Question time**, attualità (1-383812)
16,05 **Bonanza**, telefilm (946376)
17,20 **Mondiale France '98**, rubrica sportiva (4369454)
17,30 **Calcio: Arabia Saudita - Danimarca**, sport [redacted]
19,30 **Le avventure di Stanlio e Ollio**, telefilm (920)
20 — **Speciale I Fatti Vostri: il Lotto alle otto**, varietà (641)
20,50 **Mondiale France '98**, rubrica sportiva (610251)
21 — **Calcio: Francia - Sud Africa**, sport (30631)
23 — **TG2 Dossier**, attualità (4-1676)
0,05 **Oggi al Parlamento**, attualità (9453042)
0,10 **Rai Sport Notizie**, rubrica sportiva (9452313)
0,20 **Appuntamento al cinema**, rubrica (9443685)
0,25 **College per vampiri**, film commedia (USA, 1988). Regia [redacted] Samuel Bradford [redacted](8)
2,40 [redacted] **ritorni in mente replay**, musicale (4700690)
2,50 **Diplomi universitari a di**[redacted] fino [redacted] ore 5,55 [redacted]

RAITRE

Telegiornale: 6,15 (6727676); [redacted] (3473); 14,10 (6585416); 19 (342); 22,30 (51102); 0,30 (6546684);
6 — **Morning News (6.30 - 7.00 - 7.30)**, attualità (39251)
8 — **TG3 Speciale**, attualità (5-783)
8,30 **Spazio Educational**, attualità (3691856)
[redacted] — **Rai Educational Mondo 3**, attualità (1589)
10,30 **Infinito futuro**, [redacted] (2-84305)
12,15 **Rai Sport Notizie**, rubrica sportiva (4757183)
12,20 **Telesogni**, rubrica (392657)
13 — **Rai Educational Il Grillo**, attualità (1909)
13,30 **Media/Mente**, attualità (4096)
14 — **TGR Telegiornali Regionali**, attualità (58893)
14,20 **Pomeriggio Sportivo**, rubrica sportiva (6963218)
14,25 **Mondiale France '98**, rubrica sportiva (6492270)
14,30 **Calcio: Paraguay - Bulgaria**, sport ([redacted]
16,30 **Sportshow**, rubrica sportiva (84183)
16,45 **Tennis: ATP Tour**, sport (4853589)
17,30 **Geo magazine**, documenti (8649251)
18,30 **Un posto al sole**, soap opera (3102)
19,35 **TGR Telegiornali Regionali**, attualità (684676)
20 — **Dalle [redacted] alle [redacted]** attualità (65676)
20,10 **Blob Mundial**, varietà (218-0589)
20,35 **La calda notte dell'ispettore Tibbs**, film poliziesco (Usa, 1967). Regia di Norman Jewison (187656)
22,45 **TGR Telegiornali Regionali**, attualità (2285270)
22,55 **Storie di genitori e figli**, attualità
23,50 **Don Pasquale** (9[redacted]
1,10 **Fuori orario. Cose (mai) viste**, attualità (63351400)
1,15 **Rai sport**, rubrica sportiva (63350771)
1,20 **Pit Line**, rubrica sportiva (7416597)
1,45 **Automobilismo**, sport (736-52023)
2,20 **Dalle parole ai fatti**, rubrica (7523690)
2,30 **Helzacomic**, varietà (6217400)
3 — **C'era una volta io...varietà** (9812752)
4,10 **Passaggio a Hong Kong**, film avventura (GB, 1961). Regia di L. Gilber (3635686)
5,50 **Sanremo compilation**, musicale

CANALE 5

Tg5: [redacted] (1025562); [redacted] (005134); 13 (1857); [redacted] (43473); 1 (50756752); 3 (20056865); 5,30 (27541416);
8,45 **Vivere bene benessere**, attualità. Con Maria Teresa Ruta (7260544)
10,15 **Maurizio Costanzo [redacted] (R)**, attualità. Con Maurizio Costanzo (5011905)
12 — **Casa Vianello**, telefilm - *"Vent'anni dopo" "Tata nuova, vita nuova"* (59305)
13,30 **Sgarbi quotidiani**, [redacted]lità. Con Vittorio Sgarbi (1-7909)
13,45 **Beautiful**, soap opera (314-270)
14,15 **Uomini e Donne**, varietà. Con Maria De Filippi (8-879541)
15,40 **Vivere bene salute**, attualità. Con Maria Teresa Ruta (711603)
16,15 **Stefanie**, telefilm - *"Lo sconosciuto"* (258096)
17,15 **Verissimo sul posto**, attualità. Con Marco Liorni (61386)
17,45 **Verissimo Estate**, attualità. Con Cristina Parodi (82-83184)
18,35 **Tira e molla**, varietà. Con Paolo Bonolis (8551875)
20,35 **Doppio Lustro**, varietà. Con Ezio Greggio e Enzo Iacchetti. - I pezzi migliori dei dieci [redacted] di Striscia (5-66560)
21 — **Stirpe reale**, attualità. Con Cristina Parodi (3542218)
23,15 **Maurizio Costanzo Show**, attualità. Con Maurizio Costanzo (1661926)
1,30 **Doppio Lustro (R)**, varietà. Con Ezio Greggio e Enzo Iacchetti. - I pezzi migliori dei dieci anni di Striscia (46-04110)
2 — **Ragionevoli dubbi**, telefilm (7752890)
3,30 **Hill Street giorno e notte**, telefilm - *"Angeli nel fango e Santi in Paradiso"* (20243-57)
4,30 **Belle e pericolose**, telefilm - *"Passo nel passato"*

[redacted] 1

Studio Aperto: 12,25 (1076763); 18,30 (4387); 0,50 (733157);
6,10 **Casa Keaton**, telefilm (7968909)
6,35 **Ciao Ciao mattina e cartoni animati**, varietà ragazzi (44566639)
8,20 **Supercar**, telefilm (5039251)
10,20 **Cenerentola a New York**, film commedia (D, 1995). Regia [redacted] Xaver Schwarzenberg, con Jan Niklas, Otto Schenk (2312725)
12,20 **Studio sport**, rubrica sportiva (3832015)
12,50 **Fatti e misfatti**, attualità (7583102)
12,55 **Ciao Ciao e cartoni animati**, varietà ragazzi (7682-473)
13 — **Willy il principe [redacted] Air**, telefilm (29744)
13,25 **Ciao Ciao Talk Follies**, varietà ragazzi (7570635)
13,30 **Lupin, l'incorreggibile Lupin**, cartoni (2366)
14 — **I Simpson**, cartoni (62299)
14,20 **Colpo di fulmine**, varietà (501218)
15 — **Beverly Hills, 90210**, telefilm (98229)
[redacted] — [redacted] **Bum Bam**, varietà [redacted]gazzi (80724)
16,20 **Bim Bum Bam**, varietà [redacted]gazzi (6913544)
16,55 **Bim [redacted] Bam**, varietà ragazzi (7690763)
17,25 [redacted] **Bum Bam**, varietà ragazzi (7686926)
17,30 **Flipper**, telefilm (67164)
18,55 **Studio sport**, rubrica sportiva (1781541)
19 — **Otto sotto un tetto**, telefilm (2657)
19,30 **La tata**, telefilm [redacted]
[redacted] — **Sarabanda**, varietà (45631)
20,45 **Il gene della follia**, film thriller (Usa, 1991). Regia di [redacted] L. Lester, con Kevin Dillon (936725)
22,40 **X - Files**, telefilm - *"Ostaggi"* (6116218)
23,40 **Italia 1 sport**, rubrica sportiva (6278366)
0,40 **Studio sport**, rubrica sportiva (9046077)
0,55 **Fatti e misfatti**, attualità (2517771)
1,05 [redacted] **(R)**, musicale (3926-110)
2,05 **Troppo rischio per un [redacted]mo solo**, [redacted] giallo (Italia, 1973). Regia di Luciano Ercoli (7003110)
4 — **Riptide**, telefilm (2641510)
5 — **Robin Hood**, telefilm - *"Il tesoro dei romani"*

RETE 4

Tg4: 11,30 (8658102); 13,30 (2636); 18,55 (2869657);
6 — **Piccolo amore**, telenovela (5892560)
6,50 **Aroma de café**, telenovela (2616893)
8,30 **TG4 Rassegna Stampa (R)**, attualità (8688201)
8,50 **Vendetta d'amore**, telenovela (7487454)
9,35 **Peste e corna - A tu per tu**, rubrica. Con Roberto Gervaso (20[redacted]299)
9,45 **Sei forte papà**, telenovela (8277638)
10,45 **Febbre d'amore**, telenovela (7495305)
11,40 **Forum**, attualità. Con Paola Perego (6[redacted]2034)
13 — **La ruota della fortuna - 1a parte**, gioco. Con Mike Bongiorno (2251)
14 — **La ruota della fortuna - 2a parte**, gioco. Con Mike Bongiorno. (3367)
14,30 **Sentieri**, soap opera (5-6164)
15,30 **Gli eredi (Replica 1a puntata)**, film drammatico (Francia/Italia, 1997). Regia [redacted] Josee Dayan, con Chistopher Thompson, Anna Falchi, Mattia Sbragia (297893)
17,45 **Ok il prezzo è giusto**, gioco. Con Iva Zanicchi (4-061164)
19,30 **Game Boat**, varietà ragazzi. Con Pietro Ubaldi e Cristina D'Avena. (82725)
19,35 **Flintstones**, cartoni (609725)
20,05 **Scodinzola la vita e abbaia l'avventura [redacted] Oliver**, cartoni (251102)
20,35 **Gli eredi - seconda ed ultima parte**, sceneggiato (1176909)
22,40 **Chi ucciderà Charlie Varrick?**, film drammatico (USA, 1973). Regia di Don Siegel, con Walter Matthau, Joe Don Baker (2597305)
0,55 **TG4 Rassegna Stampa**, attualità (7225692)
1,15 **Eurovillage (R)**, attualità (9405110)
1,35 **I fanatici**, film drammatico (F/I, 1957). Regia [redacted] Alex Joffè, [redacted] Michel Auclair, Pierre Fresnay (3205619)
3 — **Peste e [redacted] (R)**, rubrica (7671677)
3,10 **TG4 Rassegna Stampa (R)**, attualità (6272955)
3,30 **Valeria e Massimiliano**, telenovela (3648058)
4,20 **Topazio**, telenovela

TMC MONTECARLO

Telegiornale: 7 (51628); 8,15 [redacted]; 12,40 (7335); 20,20 (156544); 22,40 (77731); 2,10 (470318);
6,59 **Apertura [redacted] programmi**, Inno nazional[redacted] (5850557)
7,05 **Rassegna stampa sportiva**, rubrica sportiva
7,30 **Quincy**, tele[redacted]
8,40 **I giornali di oggi**, rassegna stampa
9 — **Zap Zap Tv**, varietà ragazzi. Con Monica Malavacca e Riccardo Santoliquido. All'interno del programma i cartoni *"Muteking"*, *"Ricky Joe"* e *"Sam"*
10,45 **Acapulco Bay**, soap opera
11,35 **Ironside**, telefilm
12,55 **Speciale Francia '98**, rubrica sportiva. In diretta da Parigi. Conducono [redacted] Sbardella, Cristina Fantoni e Iacopo Savelli
13,15 **Seinfeld**, telefilm
13,45 **Francia '98,- Diario [redacted]diale**, rubrica sportiva. In diretta da Parigi. Conducono Maria Sbardella, Cristina Fantoni e Iacopo Savelli
[redacted],30 **Francia'98,Paraguay - Bulgaria**, rubrica sportiva. In diretta da Montpellier
16,30 **Francia '98, Dopogol** - rubrica sportiva
16,45 **Francia '98,- Diario Mondiale**, F[redacted] sportiva. In diretta da Parigi. Conducono Maria Sbardella, Cristina Fantoni e Iacopo Savelli
17,30 **Francia '[redacted] - Arabia Saudita - Danimarca**, rubrica sportiva. In diretta da Lens
19,30 **Francia '98,Calcio Mercato**, rubrica sportiva. Parigi - Milano, Biscardi-Mosca. Con Aldo Biscardi e Maurizio Mosca
20,15 **Francia '98.- Diario Mondiale**. rubrica sportiva In diretta da Parigi. Conducono Maria Sbardella, Cristina Fantoni e Iacopo Savelli
21 — **Francia '98**, sport. In diretta da Marsiglia **Francia - Sudafrica**
22,50 **Francia '98.- Il processo di Biscardi - Speciale mondiale**, rubrica sportiva. Con Aldo Biscardi
1 — **Francia '98, Paraguay - Bulgaria (R)**, rubrica sportiva.
3 — **Cnn**, attualità. Collegamento in diretta con la rete televisiva americana

ALLA RADIO

RADIOUNO: Gr: 7; 8; 13; 19; 24; 5,30
7,20 GR Regione; 7,33 GR1 Questione di soldi; 7,45 L'oroscopo [redacted] Elios; 8,33 Golem; [redacted],08 Radio anch'io; 10,08 Italia no, Italia sì; 11,05 Radiouno Musica; 11,35 GR1 Cultura; 12 Come vanno gli affari; 12,10 Millevoci; 12,32 Voci dal mondo; 13,28 Oggi al Parlamento; 13,30 Il paese del melodramma; 14,08 Boimare; 14,13 Lavori in corso; 16,05 I Mercati; 16,32 Ottoemezzo; 16,44 Uomini e camion; 17,08 L'Italia in diretta; 17,38 GR1 Spettacolo; 17,40 Bit: Viaggio nella multimedialità; 17,45 Come vanno gli affari; 18,08 Radiouno Musica; 19,20 Mondo motori; 19,28 Ascolta si fa sera; 19,37 Zapping; 20,48 Calcio: Francia - Sud Africa; 23,03 Panorama Parlamentare; 23,09 Boimare; 23,14 Per noi; 23,40 Sognando il giorno.

[redacted] Gr: 6,30; 7,30; 8,30; 12,30; 13,30; 19,30; 22,30
7,10 Il risveglio di Enzo Biagi; 8,08 Tira Imbecille; 8,50 Domino; 9,08 Mattina d'estate; 11,54 Mezzogiorno con...Claudio Baglioni; 12,10 GR2 Regione; 12,56 Qui [redacted] 14,02 [redacted] Parade - Dance Chart; 15,02 Fuori orari; 18,02 Liberi tutti; 20 Punto due: Speciale Mondiali.

RADIOTRE: Gr: 8,45; 12; 13,45; 18,45
7,30 Prima pagina; 9,02 Mattinotre; 10,15 Terza pagina; 10,30 Mattinotre; 11 Nel mare del fantastico; 11,10 Mattinotre; 11,55 Il piacere del testo; 12,30 Opera senza confini; 13,28 Nel mare del fantastico; 14,04 Lampi [redacted] Primavera; 19,01 Hollywood party; [redacted]otre Suite; 20,30 Le [redacted] lago; 23,15 Ventitre e quindici.

TMC2

7 — **Caffè Arcobaleno**, musicale [redacted]
7,45 **Clip to Clip**, musicale [redacted]
9,30 **Coloradio** [redacted] musicale (8637-265)
12 — **Caffè Arcobaleno**, musicale (483034)
13 — **Arrivano I Nostri**, musicale (585184)
13,30 **Clip to Clip**, musicale (902218)
14,05 **Coloradio Rosso**, [redacted] (44912-560)
18 — **Showcase**, musicale (686395)
18,30 **Caffè Arcobaleno**, musicale (249657)
19 — **Un uomo a domicilio**, telefilm (316744)
19,35 **F[redacted]la Cart - S[redacted]l**, sport (566-3960)
20,30 **La finestra sul cielo**, film drammatico (625183)
22,30 **Coloradio Viola**, musicale (606034)
23 — **TMC2 Sport**, rubrica sportiva (846305)
23,10 **Roller Time**, rubrica sportiva [redacted] 94270)

TELE +

9,55 **Lovest**, film drammatico [redacted]
11,30 **Più in alto [redacted] tutti**, film [redacted] (7326657)
13,35 **Dragons of [redacted] galapagos**, documenti (672414)
14,30 **Zak: Magazine Sport Trendy**, rubrica sportiva (1505560)
16,05 **Frasier**, telefilm (3169763)
[redacted] **Sergente Bilko**, film comico (517299)
17,40 **Money train**, film thriller [redacted]
18,35 **Com'è: Magazine Teens - In chiaro**, rubrica [redacted]
20,10 **Frasier - In chiaro**, telefilm [redacted]
20,40 **Com'è: Magazine Teens - [redacted]**, rubrica (3487366)
21 — **Mi sdoppio [redacted] quattro**, [redacted] media (8795163)
22,55 **Capitan Conan**, film guerra

[redacted] +

9,35 **Ma shamal - Ritorno [redacted] deserto**, film azione (6527725)
11,20 **Riunione di classe**, film commedia (8314926)
12,45 **Testimone a rischio**, film drammatico (4612015)
14,20 **Green card - Matrimonio di convenienza**, film commedia (7921218)
16,05 **The [redacted] Wise**, rubrica (519893)
17,05 **Gli anni [redacted] ricordi**, [redacted] drammati[redacted] (6067657)
18,55 [redacted] **coltelli**, film commedia (89-42612)
20,30 **La [redacted] generazione**, film drammatico (938034)
22 — **Contesto - In chiaro**, varietà (752-541)
23 — **Gli occhi del testimone**, film thriller (3313473)

MTV — RETE A

8 — **Kickstart**, musicale
9 — **Shopping Club**, rubrica
10 — **Mtv Mix**, musicale
14 — **Hit List** [redacted] musicale
15 — **Non Stop Hits**, rubrica
[redacted] **Select Mtv**, rubrica
[redacted] — **Mtv Hot**, attualità
18 — **TgA: News [redacted] News**, attualità
19,30 [redacted] **Stop Hits**, rubrica
20 — **Hit List** [redacted] musicale
21 — **Week end in Rock**, musicale
22,30 **Mtv Hot**, musicale
23,30 **An interview with Irene Grandi**, at[redacted]
0 — **All Time Top 10 Videos Epic**, [redacted]sicale

GUIDA ALLO SHOWVIEW

Per registrare il Vostro Programma TV preferito [redacted] i Numeri **Show-View**, (stampati vicino al programma da voi scelto) sul telecomando (nel caso che il vostro videoregistratore sia dotato del sistema ShowView) o sull'Unità ShowView (nel caso che il vostro videoregistratore non sia dotato di Sistema ShowView).
(02) 269.218.15.

Dicitura del Copyright
SHOWVIEW® è un marchio Gemstar Development Corporation© 1998 - Gemstar Development Corp. Tutti i [redacted] sono riservati.

I CANALI DI SHOWVIEW
Rai1-001; Rai2 - [redacted] Rai3-003; Rete4-004; Canale 5 - 005; Italia 1- [redacted] Montecarlo -007; Tmc2 -009; Tele/Nero,-013; Tele/Bianco-014; MTV-ReteA-008; Svizzera - 016.

MONDIALI RAI. Si prega di non disturbare.
RAI Radiotelevisione Italiana
Di tutto, di più.

Braun raddoppia
e ti regala il fuoriclasse!

IN REGALO!

Aut. Min. Rich. (scade il 31/08/98). Per ulteriori informazioni sulla promozione chiedi al tuo negoziante.

Con ogni rasoio Braun Flex Integral, in omaggio Pocket Twist plus serie limitata World Cup '98.

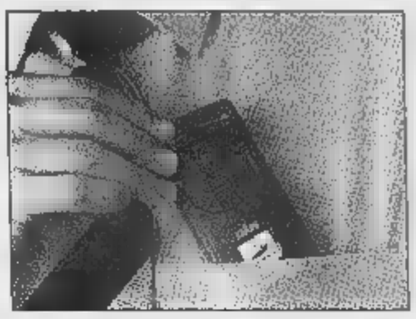

Acquista un rasoio della linea Flex Integral e Braun ti farà un regalo da campioni: l'esclusivo rasoio da viaggio Braun Pocket Twist plus. Versatile, maneggevole, sempre pronto all'uso, è dotato di un originale sistema di apertura/chiusura a corpo rotante in grado di renderlo... un vero fuoriclasse!
Ma soprattutto è un regalo offerto da Braun, leader mondiale della rasatura ▪ lamina ▪ Sponsor Ufficiale di Francia '98.

BRAUN

FRANCE98 WORLD CUP

OFFICIAL SHAVER

© 1984 ISL TM

Per sapere tutto sui Mondiali visitate il nostro sito Internet: http://www.worldcup.braun.com.

APPUNTAME[redacted]

IERI		
ITALIA-CILE	(GIR. B)	2-2
[redacted]	(GIR. B)	1-1
OGGI		
PARAGUAY-BULGARIA	(GIR. D)	ore 14,30
ARABIA-DANIMARCA	(GIR. C)	ore 17,30
FRANCIA-SUD AFRICA	(GIR. C)	ore 21
DOMANI		
SPAGNA-NIGERIA	(GIR. D)	ore 14,30
COREA SUD-MESSICO	(GIR. E)	ore 17,30
OLANDA-BELGIO	(GIR. E)	ore 21

DAVANTI AL VIDEO

6,40	Francia '98	Radiouno
7,00	Buongiorno Mondiali	Tmc
11,05	Francia '98	Radiouno
12,55	Speciale Francia '98	Tmc
13,30	Dribbling	Raidue
13,45	Diario Mondiale	Tmc
14,30	Paraguay-Bulgaria	Raitre, Tmc
16,30	Dopogol	Tmc
16,45	Diario Mondiale	Tmc
17,30	Arabia-Danimarca	Raidue, Tmc

19,15	Speciale Mondiale	Raiuno
19,30	Francia '98 Calciomercato	Tmc
20,15	Diario Mondiale	Tmc
20.45	Speciale Mondiale	Raidue
21,00	Francia-Sud Africa	Raidue, Tmc, Radiouno
22,45	Speciale Mondiale	Raidue
22,50	Il processo di Biscardi - Speciale Mondiale	Tmc
23,00	Occhio al Mondiale	Raiuno
23,40	Speciale Mondiali	[redacted]
1,00	Paraguay-Bulgaria (r)	Tmc

FRANCE 98 COUPE DU MONDE

Nel Mondiale partenza falsa degli azzurri: il Cile raggiunto in extremis da un rigore di Robi

ITALIA salva Grazie BAGGIO

DALLA PRIMA PAGINA

I cileni [redacted] sempre per terra, ma quando alzano la cresta, sono più brillanti [redacted] nostri. Più rapidi nei triangoli, soprattutto. E' un'Italia male in arnese a centro campo, e traballante in difesa, là dove Salas nidifica [redacted] ghermisce le sue prede [redacted] l'istinto del «matador», un titolo assolutamente non usurpato. La Lazio può andarne fiera. Sembra proprio un acquisto azzeccato, anche se, per sbrigliarne la mortifera concretezza sotto porta, serve una torre dal peso, e dalle malizie, di Zamorano: ci pensi, Cragnotti, ora che Casiraghi è trasmigrato al Chelsea.

Negli Stati Uniti, la partita inaugurale era finita addirittura peggio, 1-0 per l'Eire. Sempre là, nella fornace del New Jersey, Baggio era stato avvicendato alla seconda, e il suo «ma questo è matto», rivolto a Sacchi, [redacted] fatto il giro del mondo. Il [redacted] Baggio era entrato in azione contro la Nigeria: pareggio sul filo [redacted] novantesimo, quando ormai si era tutti [redacted] tiro di pomodori, [redacted] poi [redacted] rigore che avrebbe introdotto la riscossa del sudore [redacted] dei crampi. Attorno al [redacted] solitario moschettiere, Cesare [redacted] de[redacted] lavorare [redacted] parecchio. La squadra tende fatalmente [redacted] contrarsi, a indietreggiare. Ci vuole più spavalderia. Bouchardeau è un arbitro che viene dal Niger: non ci [redacted] parso catastrofico, anche se il recupero del primo tempo, dal quale [redacted] zampillato l'1-1 di Salas, non aveva una base logica, Reyes avrebbe forse meritato l'espulsione per un tackle da dietro su Roberto Baggio, così come Di Biagio almeno l'ammonizione per un'entrata [redacted] Zamorano, e il padre di tutti gli episodi, [redacted] rigore, [redacted] valutato, a occhio, decisamente generoso: [redacted] braccio [redacted] Fuentes c'era, ma [redacted] volontarietà?

Per come ha [redacted] giocato, e per come ha annaspato, l'Italia non può neppure appellarsi all'a[redacted] del clima: l'aria di Bordeaux [redacted] frizzante, in un'altalena [redacted] furiosi acquazzoni e trepide schegge di sole, niente [redacted] che vedere con le [redacted] americane. E poi in vantaggio siamo passati noi, [redacted] il Cile. Un'altra aggravante, un altro indizio che ci inchioda. Abbiamo gestito il risultato con una avvilente spilorceria, tipica, peraltro, del maldinismo più spinto e, dunque, più censurabile. Guai se, in attesa del Camerun, non si migliora [redacted] coralità del gioco.

Continuiamo ad attaccare sempre, o quasi, in contropiede (gol di Vieri), e spesso con non più [redacted] due o tre elementi, una soluzione [redacted] profilo così modesto [redacted] consente agli avversari comodi ripiegamenti. A livello tattico, il Cile ci è stato superiore: [redacted] stiamo parlando del Cile, [redacted] un consesso [redacted] marziani. La partita si è srotolata aspra, dissemi[redacted] spinati [redacted] mine a pelo d'erba [redacted] di gomiti. [redacted] salvare, [redacted] resta che il risultato. E, [redacted] turalmente, quel Baggio di ritor[redacted] che, qua[redacted] dopo Pasadena, si è tolto dal cuore [redacted] pena più profonda, quel rigore che aveva battuto alto, lontano da tutti noi e da tutti i nostri sogni. Per questo, non ha rifiutato l'invito del destino. Per questo, ha tirato basso e angolato. [ro. be.]

La gioia di Robi Baggio, che sembra rincuorare Costacurta [ANSA]

BORDEAUX
DAL NOSTRO INVIATO

Per fortuna c'era lui, Roberto Baggio, autore dell'assist per l'1-0 di Vieri e del rigore che fissa il 2-2 quando ormai Cesare Maldini urlava [redacted] vento, altrimenti saremmo qui [redacted] parlarvi di un Mondiale forse già finito, anche [redacted] quello americano era cominciato addirittura peggio, prima di schiantarsi a undici metri dal traguardo. Baggio per noi e Marcelo Salas per il Cile, [redacted] doppietta da spietato pistolero, di piede e di testa, [redacted] lo sceriffo di turno, Cannavaro, sfidato a duello e fulminato. L'Italia di Cesare Maldini è come il cielo di Bordeaux, violenti scrosci di pioggia e pallidi squarci di sole. Poi altra acqua e altro sole. Dilapida un tesoro, annaspa, soffre il palleggio degli avversari. La condizione atletica c'è: sono gli schemi che latitano. Di Livio e non Moriero è una mossa scontata, come le marcature: Cannavaro su Salas [redacted] Nesta su Zamorano. Il Cile alterna i triangoli d'assaggio alle parabole per Zamorano, le cui sponde risulteranno preziose. I nostri cominciano come meglio non potrebbero. E' il 10', quando Paolo Maldini pesca in profondità Robi Baggio, il cui tocco, felpato, [redacted] Vieri: piatto sinistro e tanti saluti [redacted] Tapia. Un contropiede classico, da area ad area, palla a terra, splendido. Cileni stanati [redacted] annichiliti. Per poco, però. L'Italia, primo errore, non cerca il k.o. Lo accarezza con Vieri e [redacted] Matteo, senza, però, cogliere l'attimo. Secondo errore, il centrocampo si disperde in mille rivoli. Di Livio, soprattutto, [redacted] Maldini junior patiscono il dinamismo [redacted] Rojas e Villarroel. Dino Baggio marca [redacted] Estay, scelta che, all'atto pratico, riduce di molto la consistenza propositiva del nostro reparto, anche perché Albertini e Di Matteo non s'imbattono esclusivamente in Parraguez e Acuna, ma pure nei tumultuosi raddoppi degli esterni.

Fuentes copre le spalle a Margas e Reyes, deputati al controllo di Vieri e Baggino. Piano piano l'Italia si allunga. Pallonate senza indirizzo [redacted] fraseggi sincopati, [redacted] non campanili alla viva il parroco. La prova del pareggio si registra al 23': cross di Rojas e doppia incornata della ditta Zamorano [redacted] Salas, di cui la seconda a fil di traversa. Qui e là, [redacted] accendono pericolosi falò: cliente fisso, Zamorano, che ora le dà ora le prende. Siamo agli sgoccioli [redacted] recupero, allorché il Cile torna in partita. Angolo di Estay, torre di Zamorano, carambola [redacted] Reyes e zampata di Salas, in anticipo su Cannavaro. Marcelo Salas: il buon giorno, per Cragnotti, si può vedere anche dal pomeriggio. Prova ne sia [redacted] raddoppio, al 5' della ripresa. Cross di Villarroel e stacco felino a mortificare l'attonito Cannavaro e un Pagliuca rassegnato.

L'Italia sembra persa, l'attacco slegato dal corpo, come braccia amputate di un pallido manichino. Cominciano i cambi. Di Biagio al posto di Di Matteo significa un po' più di [redacted]. Il Cile, più squadra, commette il nostro stesso errore: arretra. Così, al 12', Di Livio sfonda sulla destra; al 13' Tapia sventa una trama Albertini-Vieri-R. Baggio; al 15' Di Biagio lancia Vieri, sul quale si catapulta il portiere, rischiando l'osso del collo. Cesarone richiama Di Livio [redacted] si aggrappa a piè veloce Chiesa. Poi all'agilità di Inzaghi (fuori Vieri, esausto). R. Baggio, Inzaghi, Chiesa: è il tridente della disperazione. Acosta, lui, avvicenda Margas, Estay [redacted] Acuna [redacted] Ramirez, Sierra [redacted] Cornejo. Il Cile si limita a presidiare i varchi. Salas e Zamorano restano senza rifornimenti. Il carattere e la foga sono il nostro unico carburante. Fuentes sventa al pelo su Maldini, e Tapia su Inzaghi, imbeccato da Robi Baggio. [redacted] una volta che Costacurta si proponga. Albertini a destra, Di Biagio centrale, Dinone a sinistra: a carte rimescolate, si continua ad andare sulle montagne russe. Al 40', gli dei ci strizzano l'occhio, accogliendo le suppliche maldiniane. Roberto Baggio pennella un lancio, Fuentes lo intercetta [redacted] braccio destro ben dentro l'area, i due sono vicini, il braccio non proprio aderente ai fianchi, un po' staccato. L'arbitro del Niger - tutto, tranne che una cima - decreta un rigore forse generoso, non certo scandaloso. Roberto lo trasforma in capo a una stoccata angolatissima, che Tapia intuisce, a [redacted] spanna dal miracolo. E' la fine di [redacted] incubo. Sullo slancio, Robi Baggio [redacted] Maldini seminano il panico, Zamorano stramazza ai piedi di Di Biagio, coda isterica di un deragliamento sfiorato.

Roberto Beccantini

LE CIFRE DI [redacted]

[redacted]		[redacted]
11	TIRI TOTALI	8
7	IN PORTA	2
4	FUORI	[redacted]
3	CORNER	1
17	FALLI	20
3	[redacted]	[redacted]
0	ESPULSI	0
51%	POSSESSO PALLA	[redacted]
53'21"	TEMPO EFF. DI GIOCO	53'21"
[redacted]	TEMPO TOT. DI GIOCO	98'40"

ITALIA (4-4-2)	**2**	[redacted] (3-5-2)	**2**
PAGLIUCA	[redacted]	TAPIA	6,5
CANNAVARO	4	REYES	5,5
COSTACURTA	6	FUENTES	6
NESTA	5	MARGAS	6,5
P. MALDINI	6	(dal 16' st)	
[redacted]	5,5	M. RAMIREZ	6
(dal 16' st)		VILLARROEL	6,5
CHIESA	[redacted]	ACUNA	6
D. BAGGIO	6	(dal 37' st)	
ALBERTINI	5	CORNEJO	sv
DI MATTEO	6	PARRAGUEZ	6
(dal 11' st)		ESTAY	7
DI BIAGIO	6	(dal 38' st)	
VIERI	6,5	SIERRA	sv
(dal 25' st)		ROJAS	7
INZAGHI	[redacted]	ZAMORANO	6,5
R. BAGGIO	7,5	SALAS	8
All.: C. Maldini	5	All.: Acosta	7

Arbitro: BOUCHARDEAU (NIGER) 6.

[redacted]: Di Livio, Cannavaro, Chiesa, Parraguez, Acuna, Rojas. **Espulsi:** nessuno. **Reti:** pt 10' Vieri, 48' Salas; st 5' Salas, 40' R. Baggio (rigore).

[redacted]

Azione travolgente e gol di Njanka; risponde Polster un ex del Torino

TOLOSA
DAL NOSTRO INVIATO

Un minuto oltre il 90' l'eterno Polster si sveglia dal letargo [redacted] acciuffa il Camerun. Come a Usa '94 nessuno va in fuga nel nostro girone. Visti gli africani e l'Austria, forse però l'Italia può davvero pensare di averla scampata a Bordeaux di fronte all'ostacolo più difficile. La squadra del «legionario» Le Roy si fa comunque preferire [redacted] compassato team di Prohaska [redacted] combattività e una certa dose di fantasia di [redacted] dotata anche se paga l'ingenuità dei giovani. E, visto che ci attende per prima a Montpellier, forse gli azzurri devono ringraziare l'ex granata Polster che ne ha tarpato le ali sul filo di lana.

Il ct francese Le Roy ha dato al Camerun una mano di vernice fresca senza raschiare via l'istintiva tendenza predatoria dei suoi «Leoni indomabili». Molte facce giovani [redacted] la squadra [redacted] l'età media più bassa del Mondiale) fra [redacted] antiche colonne Songo'o portiere e Omam Biyik punta di movimento. Il 3-5-2, stesso modulo degli austriaci, allinea la nazionale centroafricana alle teorie calcistiche più sfruttate. Rispetto ai marcatori austriaci, Schottel a destra e Pfeffer alla sinistra del libero Feiersinger, che aspettano nella loro [redacted] competenza gli attaccanti avversari, i difensori del Camerun preferiscono braccare a uomo i rivali. Il non ancora 22enne Song, reso autoritario dall'esperienza [redacted] Metz e orgoglioso dall'ingaggio a Salerno, si incarica di sorvegliare Polster lasciando a Njanka il compito di seguire Herzog. Li protegge il gigantesco libero Kalla Nkongo.

In una serata tipicamente autunnale (13 gradi) le due nostre prossime avversarie si ritrovano, soprattutto [redacted] centrocampo, con poca legna al fuoco. Il «giapponese» (gioca [redacted] Osaka) Mboma appare appena un po' più ispirato del facitore [redacted] gioco avverso Kuhbauer. E' forse per questo che, almeno nel primo tempo, il Camerun ottiene un leggero [redacted] nella considerazione generale. In particolare dal settore sinistro, dove agiscono Angibeu (insidioso tiro-cross al 29') e l'esterno Wome (della Lucchese) gli africani creano non pochi problemi [redacted] Cerny [redacted] Mahlich. Al contrario Pfeifenberger (che rischia una frattura in un tackle con Ndo) [redacted] Wetl tengono in par[redacted] gli austriaci. Di Konsel, [redacted] 36', la respinta più difficile su gran sinistro da fermo [redacted] Wome.

Sul piano spettacolare la partita, condizionata forse dal pareggio di Bordeaux tra Italia e Cile, offre davvero poco. L'Austria, preoccupata di migliorare in prima istanza la fase di interdizione dopo alcune recenti brutte figure premondiali, solo nella ripresa si ricorda di appoggiare con maggior consistenza Herzog [redacted] Polster. Ma Songo'o continua [redacted] festeggiare nell'ozio più totale le 50 presenze in Nazionale. Invece Konsel si salva con mestiere sull'incursione [redacted] solito Wome (13') capace di arrivare indisturbato nel cuore della difesa austriaca. I tentativi di Polster e compagni svaniscono invece nella trappola del fuorigioco. Al 25' Pfeifenberger di guadagna una punizione [redacted] Polster scalda le mani a Songo'o.

L'Austria si scopre e il Camerun colpisce. Il difensore Njanka semina maglie bianche e infila Konsel con un destro a rientrare. Un capolavoro balistico che solo Polster, [redacted] tempo scaduto, imita con un imparabile siluro ravvicinato in mischia, colpevole di inesperienza la difesa africana.

Franco Badolato

Pierre Wome [redacted]: una spina nella difesa dell'Austria

[redacted]

Un pari all'esordio per gli africani che affronteranno la nostra Nazionale mercoledì a Montpellier

I [redacted] in extremis

Giocano meglio dell'Austria, ma al 90' un'ingenuità li punisce

[redacted]

2 gol: Salas (Cile)
1 gol: Cesar Sampaio (Brasile), [redacted] (Scozia), Hadji e Hadda (Marocco), Eggen (Norvegia), Vieri, Baggio R. (Italia), Njanka (Camerun), Polster (Austria).
Autoreti: Boyd (Scozia), Chippo (Marocco).

[redacted] (3-5-2)	[redacted]	[redacted] (3-5-2)	[redacted]
SONGO'O	6	KONSEL	6,5
SONG	6,5	SCHOTTEL	5,5
K. NKONGO	6	FEIERSINGER	6
NJANKA	7	PFEFFER	6
[redacted]	5,5	CERNY	5
SIMO	5	(dal 37' st)	
(dal 20' st)		HAAS	sv
OLEMBE	sv	MAHLICH	5,5
MBOMA	6,5	KUHBAUER	6
ANGIBEAU	6,5	PFEIFENBERGER	5,5
WOME	7	(dal 37' st)	
IPOUA	5	STOGER	sv
(dal 20' st)		HERZOG	5
JOB	sv	(dal 37' st)	
OMAM BIYIK	5,5	VASTIC	sv
(dal 39' st)		POLSTER	6,5
TCHAMI	sv		
Ct: Le Roy	6,5	Ct: Prohaska	6

Arbitro: GONZALES CHAVEZ 6 (Paraguay).

Ammoniti: Pfeffer, Ipoua. **Espulsi:** nessuno. **Reti:** st 32' Njanka, [redacted]' Polster.

FRANCE 98
COUPE DU MONDE

Poche sufficienze nella squadra azzurra: contro un Cile molto battagliero

LE PAGELLE AZZURRE di Marco Ansaldo

5

PAGLIUCA

fa parata. Prende un gol di da un nanerottolo e lo perdoniamo perché Cannavaro ben piazzato su Salas l'uscita sarebbe stata più rischiosa che utile. Ma la zavorra in porta lo accompagna per tutta la partita, così nel primo tempo quasi lo buggera l'accoppiata Zamorano-Salas, nel do i cileni ci provano un altro paio di volte. O si decide a uscire o qualunque pallone voli in area diventerà un pericolo.

4

CANNAVARO

Canna basta, nel senso che canna due volte l'intervento su Salas, la prima con poche colpe, tale la rapidità dell'avversa la seconda con peccati che non ano tre rosari ad assolverlo. El Matador gli è quasi coetaneo ed è un filino più basso, eppure lo sovrasta nei salti e lo annichilisce nella velocità: bravo lui ma il Canna dalle grandi risorse atletiche a cosa pensava? Forse a Maldini che lo costringe a marcare uomo.

6

COSTACURTA

Scioltissimo all'inizio. Sta vedere che Cesarone gli ha prestato il Gerovital, abbiamo detto con uno sguardo alla Colombari, in tribuna cappellaccio bianco. Calma. Il caro Billy non si espone a pasticci epocali tuttavia con il passare del tempo si imbolsisce per paure che solo Baresi gli scuoteva. Non si offre mai all'avanzata benché veda che il centrocampo non ha soluzioni. Il più antico dei liberi moderni.

5

NESTA

Non ingannino le accurate prese Zamorano perché quando il cilinterista zompa alla Jordan lo guarda naso in su come i tecnici della Nasa gli Shuttle al decollo. Rimane fermo sul primo gol e in precedenza, su colpo di testa che Zamorano indirizza Salas, la sua p sarebbe gradita. D'accordo il cliente terribile e infido (gli asse tacchettata sulla coscia), però lui è lo stopper che tutti attendevano.

6

Paolo MALDINI

Si discute se il lancio decisivo per bellissimo gol contropiede di Vieri fosse voluto o un tiraccio alla spera in Dio: optiamo per la volontarietà. Risalta rispetto giorni del recente milanismo, è ancora l'arretro che lasciava i solchi sulla fascia sinistra. Villaroel lo irride al primo tocco, viene presto soffocato, di nuovo emerge. Il finale maldiniano è buono (sfiora il gol testa su punizione di Baggio), meglio in attacco che in difesa.

5,5

DI LIVIO

Il Soldatino prova finezze brasiliane in dribbling, forse perché è stanco di trattare come la versione operaia di Moriero: la riuscita comunque non è delle migliori, anche perché chi gli sta vicino lo aiuta. Il problema è sempre quello: c'è da contenere serve, c'è da proporre fatica. (Dal 16' **Chiesa 6**. Cesarone estrae sorte le sostituzioni e a lui tocca fare il mediano destro. Arriva al tiro una volta sola).

Dai compagni l'invito a calciare. «Mi sono detto: devo farlo anche se rischio»

«Se giocherò ancora farò del mio meglio ma non creerò problemi Maldini»

Robi: ho tirato senza paura

Baggio spiega il rigore, quattro anni dopo

BORDEAUX
DAL NOSTRO INVIATO

Da Pasadena Bordeaux, il Mondiale di Roberto Baggio si è iniziato esattamente dallo stesso punto in cui era finito: un rigore. Decisivo allora, decisivo ieri. fra i due episodi c'è una sostanziale differenza. Al Rose Bowl venne ipnotizzato da Taffarel, calciò sopra la traversa la palla e tolse all'Italia le ultime speranze di vittoria. Al Parc Le si ripresentato sul dischetto, ha mirato l'angolo alla destra del portiere Tapia e, seppure con un piccolo brivido, ha tenuto in piedi il Mondiale dell'Italia, molto barcollante dopo la doppietta di Salas.

Etichettato come vice Del Piero, ha dimostrato di non es- il vice nessuno, ma si è confermato sempre un giocatore decisivo. Suo l'assist per il gol di Vieri, altre giocate che hanno illuminato il gio- una Nazionale terrorizzata dal debutto mondiale. E' sceso in campo con il piglio dei giocatori che non hanno mai paura, ha gettato nella mischia cuore e buone idee. Ha sicuramente complicato la vita a Maldini, perché adesso sarà più difficile dirgli di farsi da parte appena Del Piero sarà recuperato. E, chissà, pensarli insieme fin dalla prossima partita non sarebbe un assurdo tattico.

«Il pareggio è un bel risultato In Usa eravamo partiti peggio» Per il citì ora un altro dilemma: lui o Del Piero?

Robi ci teneva. Ha lottato campionato intero per arrivare qui, ha rifiutato offerte a nove zeri che arrivavano dall'estero perché sapeva che soltanto giocando in Italia sarebbe stato sicuro di giocarsi fino all'ultimo Nazionale. Ha segnato 22 gol con il Bologna. Maldini l'ha fatto soffrire, ha deciso soltanto all'ultimo di farlo entrare nel gruppo. E alla prima occasione lui l'ha ripagato. Non tanto con il rigore, quanto la personalità con cui ha giocato una partita delicatissima. Quello ieri è stato il suo ottavo gol in un Mondiale dopo i due del '90 e i cinque del '94. Ora è a quota in Nazionale, insegue Rossi che lo precede una lunghezza e Riva, quasi irraggiungibile avendo reti più di lui.

Aggrappati Baggio, dunque, come è spesso accaduto nelle occasioni più importanti delicate. Pure i compagni hanno creduto ciecamente nel suo talento, perché quando è arrivato il momento di battere il rigore, tutti l'hanno invitato a calciare. E vogliamo pensare che sia per stima e fiducia nei suoi confronti, non soltanto perché quel pallone posto sul dischetto scottava come un tizzone ardente. Baggio sapeva tutto. Aveva già capito che era di nuovo arrivato suo momento. Farsi da parte avrebbe scatenato nuove polemiche, avrebbe riproposto il grande rifiuto juventino quando per la prima volta affrontò la Fiorentina e sempre davanti a un rigore disse grazie, me sento.

Ma nella sua testa si affollati comunque tanti pensieri. Robi racconta così l'attimo decisivo: «E' vero, toccava a me e mi venuto in mente che era il primo rigore che calciavo dopo quattro anni con la maglia azzurra. Mi detto: devo farlo. problema maggiore è stato recuperare il fiato perché ero stanco. Sapevo che rischiavo, il pericolo di sbagliare un'altra volta non mi ha condizionato. Ho angolato molto il tiro, il portiere è riuscito comunque a sfiorare la palla. E' andata bene».

Non bene, ma benissimo visto che dopo la doppietta di Salas si delineavano già scenari apocalittici. Partita tutta in salita, con troppi deb azzurri smarriti e incapaci di reagire, le gambe bloccate dalla tremarella da Mondiale. Baggio il veterano cerca comprendere i timori di chi e al primo scalino: «L'esordio è emozionante per tutti. Prima di giocare non ti rendi conto bene di cosa ti aspetta e soltanto in campo senti il peso di quello che fai. Spero, sono sicuro, che già dalla prossima saremo tutti più rilassati, perché ormai ghiaccio è rotto e la paura cancellata. Del resto anche il non ha brillato, a conferma che l'inizio è problematico per tutti».

Così lo spavento è stato grande, la piccola Italia ha ingigantito i meriti di un Cile che ha preso sempre più coraggio. Baggio pare che sapesse già tutto: «Nessuno ci credeva quando dicevamo che le difficoltà non sarebbero mancate. Anche dopo il gol di Vieri abbiano sofferto, il pareggio di Salas tempo scaduto è stato come una mazzata. Una volta in vantaggio stati bravi a nasconderci il pallone. Visto si era messa, pareggio è già un grande risultato. Vorrei ricordare che quattro anni fa l'esordio era anche peggio».

La domanda che a questo punto sorge spontanea è una soltanto: come farà Maldini a dire Baggio di farsi parte dopo che Robi gli ha evitato la prima figuraccia in mondovisione? Non è detto che Del Piero sia già pronto fra cinque giorni per il Camerun, però nei prossimi giorni l'Italia calcistica si schierarà al fianco dell'ex Codino, già diventato un intoccabile. Robi trascinò la Nazionale sacchiana in finale quattro anni fa, ora ha tutto per ripetersi. Baggio, l'unico azzurro ad aver segnato in tre Mondiali diversi, vive in punta di piedi questa situazione assurda di quasi precario, di quello che ha tenuto in caldo il posto ad un compagno. Così spiega: «Se mi offriranno la possibilità di giocare farò del mio meglio come sempre. In ogni caso non creerò problemi a Maldini: il citì sa fare con di me».

Fabio Vergnano

LE DUE COPPIE-GOL A CONFRONTO

ITALIA				CILE	
TOTALE	VIERI	BAGGIO		ZAMORANO	SALAS	TOTALE
6	2	4	TIRI TOTALI	0	5	5
6	2	4	TIRI IN PORTA	0	2	2
0	0	0	TIRI FUORI	0	3	3
2	1	1	GOL	0	2	2
6	2	4	FALLI SUBITI	2	1	3
3	2	1	FALLI FATTI	3	0	3
17	7	10	PALLONI PERSI	12	6	18
2	2	1	RECUPERI	1	0	1
2	0	2	ASSIST	0	0	0

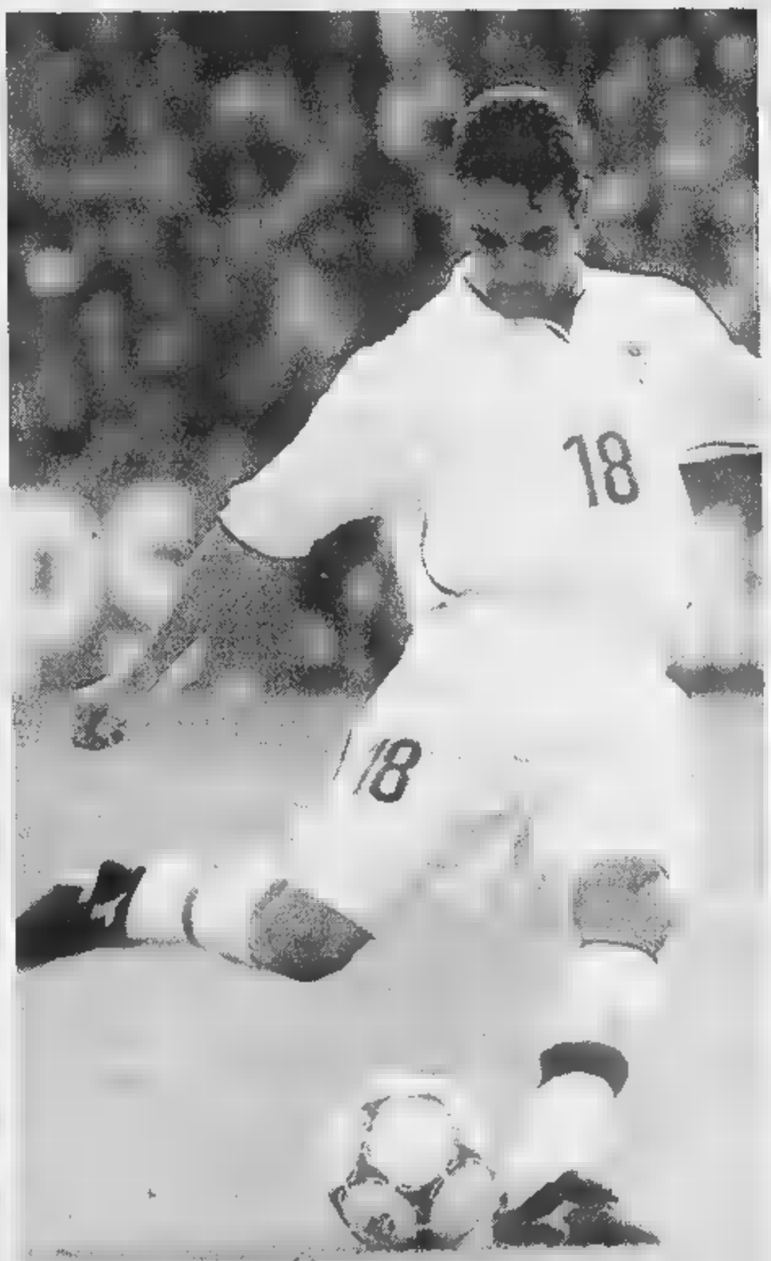

Vieri: il mio gol è per Ravanelli

BORDEAUX
DAL NOSTRO INVIATO

Dieci minuti ed è già gol. Meglio di così il primo Mondiale di Christian Vieri non poteva proprio iniziare. «Purtroppo, però, non è bastato per la partita. La dedica, comunque, è doverosa: la mia rete è intitolata tutto il gruppo, compreso Ravanelli, che ha dovuto lasciarci sul più bello».

Dal generale al particolare sotto con gli elogi al compagno che gli ha offerto la comoda palla per far subito Tapia: «Baggio è eccezionale. Un invito così non potevo sciuparlo. L'intesa con lui? Tutto benissimo». Nel secondo tempo, però, lè davanti siete sembrati così «Un calo può essere naturale, non si può sempre attaccare al massimo. L'importante, comunque, è stato raddrizzare il risultato. E' un punto tutt'altro da buttare via: il Cile è una squadra ostica, che darà fastidio a tanti altri. E vi raccomando quel Salas, davvero un grande».

E allora, andiamo a sentirlo l'altro attesissimo bomber di giornata, l'uomo che ha rischiato di regalare al Cile un successo al Mon dopo 36 anni di astinenza. Marcelo Salas, della prima doppietta di Francia '98, esce dagli spogliatoi mimetizzato fra i suoi compagni. I cronisti sudamericani lo braccano lungo il labirinto della «mixed z Gli chiedono di fermarsi, di raccontare qualcosa alla gente che vuole sentire la felicità migliaia di chilometri di distanza. Lui, il bomber che fa già sognare i tifosi della Lazio, non li degna nemmeno di uno sguardo. Testa bassa e pedalare verso l'uscita. Nemmeno i famelici colleghi delle tv riescono a strappargli una parola. Noi, giornalisti italiani, ci guardiamo allibiti chiediamo spiegazioni. «Fa sempre così - urlano incavolatissimi i cileni -. E' un indio, un selvaggio, non ha nessun rispetto per il nostro lavoro e per la gente che lo adora. Avete visto quanti cileni sono venuti fin qui per sognare? Più di diecimila. Per pagare il viaggio (circa 4 mila dollari, più di 7 milioni di lire ovvero 5-6 mensilità uno stipendio medio a Santiago), molti sono indebitati fino ai capelli. E il nostro eroe Salas li ripaga così. Voi italiani, però, state tranquilli: appena arriverà alla Lazio, con voi parlerà. Come ha fatto gli argentini da quando è passato al River Plate».

Niente male, davvero. Non ci che rivalutare i nostri pallonari, anche i più scorbutici, e tornare in zona Dino Baggio ha male un gomito (nulla di grave, comunque) ma si nega: «Partita stranissima. Potevamo perdere, ma alla fine persino vincere. Io contento di quel che ho fatto: nel primo tempo avevo il compito di coprire su Estay e gli ho fatto toccare palla, nel secondo ho spinto di più ed è arrivata qualche buona percussione».

Di Livio protesta per l'ammonizione ricevuta in partenza e assicura: «Risultato giusto e bella reanostra. La svolta è il gol nel recupero del primo tempo. Fossimo riusciti ad andare al riposo sull'1-0, i primi 3 punti sarebbero stati nostri. Non ci piove. E invece i cileni si sono gasati, noi abbiamo avuto un avvio di ripresa difficile e tutto si è terribilmente complicato».

[r. con.]

Vieri (qui) e il rigore di Baggio

PASSANO LE PRIME DUE

Si qualificano per gli ottavi le prime due classificate di ciascun girone. Se dopo i tre scontri diretti (sola andata), due o tre squadre si trovano a pari punti, la seconda promossa designata in base ai seguenti criteri: differenza gol, numero di reti segnate, risultato degli scontri diretti. In caso di ulteriore parità si procede al sorteggio. Dagli ottavi (eliminazione diretta) in caso di parità al 90' si gi i supplementari; per la prima volta al Mondiale potrà decidere il «golden gol», che interrompe il gioco designando la qualificata. Se nei supplementari n ci sono reti, rigori.

Cannavaro: Salas non perdona

«Ma non è scattato nessun allarme-difesa»

BORDEAUX
DAL NOSTRO INVIATO

Esce dagli spogliatoi con in ma sacchetto di plastica trasparente. Dentro c'è il bestseller inglese sul tifo calcistico «Febbre 90'». Fabio Cannavaro, dopo i due gol che Salas gli ha appena infilato, non che la febbre a 90° adesso venga lei? «No, resto tranquillo. Il cileno stato eccellente, soprattutto sul secondo gol quando è saltato altissimo. Purtroppo, non ci ha perdonato nulla. Si molto, partecipa al gioco e poi ha pre il colpo in canna. Mi ricorda il Signori dei bei tempi».

L'Italia che subisce due gol, comunque, notizia. E' to l'allarme-difesa? «No, davvero non è il caso di drammatizzare. Non affronteremo sempre fuoriclasse del genere. Nemmea livello personale penso che questo debutto possa condizionarmi. Piuttosto, ci terrei a dire che i cileni di fare un po' troppo i furbi. Soprattutto nel finale, si gettavano terra, an la bagarre. Forse perché ci vedevano in crescendo e temevano il ko. Purtroppo l'arbitro, ingenuo, più volte ha abboccato».

La difesa azzurra, però, inevitabilmente nel mirino della critica. Anche Nesta prova a fare muro: «Va bene così. Sape che il Cile era la più forte delle avversarie in effetti ci ha dato un gran fastidio. Non è solo Zamorano-Salas, ma senza quei due sarebbe una squadra qualsiasi. Questa volta contro di me Ivan non ha segnato, ma ci ha pensato con gli interessi il mio nuovo compagno laziale. Speriamo che non abbia esaurito le cartucce questa doppietta. Comunque, l'ho visto davvero bene. A fine partita sono andato a dirglielo e ci scambiati la maglia». Con Zamorano, invece, nessuno scambio di cortesie. Anzi. «Mi ha rifilato una tacchettata sugli adduttori, l'azione lontana. Non ne faccio un caso: che

Nesta: «Spero che l'attaccante, futuro compagno nella Lazio, non abbia esaurito le cartucce segnandoci questa doppietta»

stata salvata dall'uomo che già nel '94 la condusse fino alla finale contro il Brasile

[redacted]

uoso nel primo tempo, sembra
gigante nel paese dei puffi,
hé ce ne vanno due di Estay ad
gliarlo nel peso e nell'altezza.
one la sua potenza atletica
é il centrocampo azzurro non
abbra e lascia all'avversario la
ibilità di muoversi rapido ne-
[redacted] larghi: Dinone, piazzato [redacted]
di guardia carcerario fatica a
edirgli la libertà, soprattutto
fase più critica [redacted] ripresa.

5

ALBERTINI

Raccontano che la [redacted] indubbia sensibilità lo porti [redacted] macerarsi più degli altri nelle vigilie importanti, anche se gli anni nel Milan l'avrebbero dovuto temprare. Fin dai primi minuti si vede che è il più sfatto del centrocampo, non capisce dove vada [redacted] finire il movimento dei cileni e come si possa piazzare per fermarlo e rilanciare l'azione. Con [redacted] tempo peggiora e con lui tutto il reparto nobile del gioco italiano.

5

DI MATTEO

Quando lo vediamo in tv, nelle partite di campionato col Chelsea, ha una dignità che non riusciamo a [redacted]dergli in Nazionale: forse è diventato davvero [redacted] uomo da calcio inglese (infatti la Lazio adesso lo rivorrebbe, con tempismo perfetto). Passata la mezz'ora [redacted] ci si accorge che sia in campo (Dall'11' st [redacted]). Entra [redacted] splendide intenzioni, compresa quella di provare il tiro. Non entusiasma ma è meglio di Di Matteo).

6,5

VIERI

La ciabatta sinistra di Bobone apre la strada del Mondiale azzurro: gol facile, non facilissimo, cui aggiunge nel primo tempo uno stop di petto [redacted] tiro rimpallato. Margas lo [redacted] sui lanci [redacted], di cross veri però [redacted] nostro ne arriva solo uno, lievemente alto, di Maldini. Senza assistenza si perde. Prima di uscire [redacted] una gran palla a Baggio. (Dal 25' st [redacted] Potrebbe lasciare il segno su assist di Baggio al 35', ma centra il portiere).

7,5

Roberto [redacted]

[redacted] «culo» di Sacchi a quello di Cesarone il denominatore è Divin Scodino. Più che in America qui non c'è una squadra, c'è lui, estratto [redacted] frigorifero per [redacted] le trame azzurre. In ogni occasione importante vedi il suo piede e sul 2-1 si carica sulle spalle tutto il peso del gioco e [redacted] al pareggio [redacted] rigore che [redacted] procura [redacted] che batte, mentre [redacted]no tutti si dileguano. Adesso [redacted] difficile rimetterlo tra i surgelati.

5

Cesare [redacted]

Che sia la Nazionale dei vecchi o dei giovani ogni sua partita è uno spettacolo (?) vietato ai cardiopatici perché dalla confusione del suo gioco (?) può [redacted] ogni cosa, co[redacted] da un magma ribollente. [redacted] questa è l'Italia costruita (?) in un anno e mezzo, urge un'ispezione federale per chiedere dove sia stato il citì (?) in tutto quel tempo. Concediamogli appelli [redacted] contrappelli: a questo punto cos'altro si può fare?

PERSONAGGIO

L'[redacted] DEL CAPO TRIBÙ

Maldini, scampato pericolo

«Distratti dall'impatto»

BORDEAUX

[redacted] L capo tribù è [redacted] che sorri[redacted] solo dopo, quando tutto è finito. Uno che non dice mai mio figlio, ma dice Paolo Maldini. Uno che quando diluvia e quando grandina, si [redacted] in piedi [redacted] niente in testa, immobile, imperterrito sotto gli [redacted] una [redacted]rezza solo per levarsi due gocce dal naso. Vince lui. Finisce prima l'acquazzone. Il capo tribù ha la fortuna di essersi fermato all'82. Dimostra sempre 16 anni [redacted] meno. Anzi, allora forse sembrava averne qualcuno di più, perché i capelli erano un po' grigi. Adesso, lo sanno tutti, sono tinti. Sull'altra panchina, quella del Cile, c'è un signore pelato con la pancia dell'oste e gli occhi scuri che [redacted] chiama Nelson Acosta. S'accapigliano per tutta la ripresa, quando il capo tribù ha già i [redacted] problemi, ché il match non è [redacted] proprio bene per «i miei ragazzi», come dice lui, Cesare Maldini. Ma che vi dicevate? «Niente. Appena qualcuno dei suoi finiva a terra, lui veniva a lamentarsi [redacted] me. E io gli dicevo: che vuoi? Prenditela [redacted] l'arbitro. Lui mi diceva: me la prendo con i tuoi. Lascia stare i miei ragazzi». Un capo tribù dice sempre così: [redacted] miei ragazzi». Alla fine dice: «I miei ragazzi [redacted] l'hanno fatta, perché volevano farcela. Sono [redacted] bravi». Il resto non conta.

Anche la fortuna non c'entra. Poi dicevano dell'Arrigo, del culo [redacted] Sacchi. Eppure, anche l'Italmaldini non è messa [redacted] male. E alla fine, papà Cesare ha quell'aria un po' così, [redacted] scampato pericolo, quando entra nella stalla dei cronisti, un recinto per tenerli buoni mentre i calciatori concedono risposte. Dopo il pareggio, arriva in giacca e cravatta, sorriso smagliante: «L'avevo detto io, l'impatto. Alcuni giocatori l'hanno sofferto troppo, ma io l'avevo previsto, rientra nella normalità». [redacted] ore prima, quando cominciava la partita, il capo tribù s'era messo al suo posto in panchina, ultimo a sinistra guardando [redacted] tribuna, proprio dietro la scritta rossa della Coca Cola. Emozione, paura? «Questo è il mio quarto mondiale. Tre in panchina, [redacted] da giocatore». La paura sarebbe venuta [redacted]po, per via di Salas. Cesare Maldini aveva cominciato seduto con la mano destra sotto il mento, impassibile. Poi, un'improvvisa torsione, [redacted] volesse accompagnare il rinvio [redacted] un suo dif[redacted] in [redacted] fatta, palla in fallo laterale. E via. Ecco, l'avventura era partita così. A riviverla adesso, il capo tribù può sorridere: «Abbiamo iniziato molto bene, andando meritatamente in vantaggio [redacted] un bellissimo gol. Siamo stati disattenti sulla rete dei cileni al 48'. E da quel momento [redacted] andati in panne. E' subentrata la paura, e loro hanno segnato. Poi abbiamo reagito bene, potevamo anche fare il terzo gol con Paolo Maldini». No, Albertini, gli suggerisce uno dal recinto. E lui: «Paolo Maldini, quando l'ha schizzata di testa». Ci manca ancora [redacted] che il capo tribù non riconosca il figlio.

Risultato?, chiedono. «Era meglio vincere. Colpa dell'impatto» La difesa? «Non è da noi prendere due gol, è vero. C'è [redacted] qualche distrazione». Preoccupato? «No. Colpa dell'impatto. Sono problemi superabili». Ma l'ha mai vista persa la partita? «No, io volevo vincere. Però, l'unica cosa che dico è che abbiamo giocato troppo poco nel secondo tempo. [redacted] cileni erano sempre a terra. Mentre nel primo tempo non c'erano quei tre minuti di recupero. E loro hanno fatto il gol proprio lì». Roberto Baggio? «Bravissimo. [redacted] Baggio è venuto qui perché ha giocato bene tutto l'anno». Il rigore? «Ho visto adesso alla televisione. Secondo me ce n'era un altro prima [redacted] Chiesa. Ma per carità, non discuto l'operato dell'arbitro». E nemmeno il suo rivale sull'altra panchina, Nelson Acosta, sembra aver molto da dire su quel penalty: «Una [redacted] complicata. Dalla posizione mia non ho visto lo spostamento della [redacted] il pallone. Ma non mi sento di giudicare». Come Cesare. D'accordo tutt'e due, quando è finita. Ah, c'è solo un sassolino da levarsi dalla scarpa. «Alla tivù, ho visto anche te», dice a un giornalista. «Quando dicevi che questa squadra non ha mai giocato con tre punte». Mai, ribadisce il giornalista. «Sbagliatissimo. Negli allenamenti. Ho provato un mucchio [redacted] volte». Chiosa in perfetto maldinese: «A scuola si fa per dopo dare gli esami». Non [redacted] detto bene, [redacted] è chiaro lo stesso. [redacted] ne va con un sorriso. Perdonato. Oggi è così.

Pierangelo Sapegno

[redacted]

[redacted]

Agnelli: ma con Del Piero andrà meglio

BORDEAUX. Tanti messaggi [redacted] auguri per il debutto: fra tutti, molto apprezzato quello di Baresi. Pochi vip in tribuna. Solo l'Avvocato non ha voluto perdersi l'esordio, e come al solito è stato pungente: «Con Del Piero andrà meglio», ha detto Agnelli.

Al presidente onorario della Fiat [redacted] il gra[redacted] di Nizzola: «Il [redacted] attaccamento alla Nazionale ci inorgoglisce, non pensavamo che ci avrebbe seguiti fin dalla prima partita». Il pareggio non scontenta il presidente federale: «Visto come si era messa la partita va bene così. Ci siamo presentati [redacted] campo in condizioni psicologiche difficili, ho apprezzato la reazione della squadra dopo lo svantaggio. Ho visto qualche manchevolezza soprattutto in difesa, ma fa parte dell'emozione per [redacted] prima partita, molti [redacted] nostri erano [redacted] debutto. Anche la condizione non è ancora al meglio e forse non sarebbe giusto lo fosse a questo punto». Nizzola non perde mai [redacted] fiducia: «Il gruppo farà bene: Baggio? [redacted] c'è nulla di nuovo da scoprire su questo giocatore. Ha fatto [redacted] eccezionali, ha dato [redacted] Vieri una palla splendida, ha trasformato un rigore che per lui [redacted] imbarazzante dimostrando di avere carattere. Non tutti sarebbero stati capaci di calciare. L'arbitro nell'occasione ha visto bene, anche se magari non tutti l'avrebbero fischiato».

(f. ver.)

[redacted]

In alto, il ct Maldini si sbraccia in panchina; a destra un duello tra Nesta [redacted] Ivan Zamorano; sotto, Salas esulta dopo il suo secondo gol tra la costernazione di Costacurta Cannavaro (a terra) [redacted] Livio

possono capitare in un Mondiale dove la tensione è [redacted] e tutti ci tengono a fare bella figu[redacted] Preferisco gustarmi ancora un po' l'emozione di questo debutto iridato: un'emozione indicibile, un sogno che si avvera».

Pagliuca allarga l'analisi e valuta il risultato: «C'è [redacted] essere soddisfatti. Pareggiare su rigore a una manciata di minuti dalla fine, per come si era messa [redacted] partita, è [redacted] una gran cosa. Loro sono stati bravissimi soprattutto nei blocchi per Zamorano: Ivan spesso ha potuto colpire di [redacted] da solo. Il primo gol cileno [redacted] nato così. Pensiamo positivo: non abbiamo mai mollato, siamo stati capaci di reagire a due brutte sberle. D'ora in avanti non potremo che migliorare».

[redacted] pratiche sulla difesa in crisi sugli attacchi aerei dei sudamericani, sotto con l'altro tema-chiave della grigia giornata azzurra: il rigore di Baggio. Era lui il predestinato? O, con coraggio, si è preso la responsabilità di forza? Albertini, eventuale alternativa dal dischetto, afferma: «Già si sapeva [redacted] un tiro dal dischetto sarebbe stato di Robi. Quando ha preso la rin[redacted] non ho pensato a quattro anni fa: ero certo che quel pallone sarebbe finito dentro».

Capitan Maldini conferma e aggiunge: «Qualcuno di noi era sul punto di andargli [redacted] dire [redacted] parola di incoraggiamento, [redacted] sostegno morale. Sapete, [redacted] un momento così delicato. Poi, ho pensato bene che forse era il caso di lasciarlo [redacted]rare in santa pace. Nessuno gli si è avvicinato. Io non ho mai temuto il peggio: quest'anno, in campionato col Bologna, [redacted] sempre fatto centro».

Adesso che la paura, per Baggio e per l'Italia, è passata che Mondiale possiamo aspettarci? «L'ostacolo più duro da superare, in competizioni del genere, [redacted] sempre il primo. Ne ho [redacted] la conferma anche nelle ultime [redacted] delle vigilia: vedevo i più giovani piuttosto tesi. Cose normalissime, sia ben chiaro. Questo primo scontro tosto [redacted] il Cile, raddrizzato in tempo, servirà senz'altro [redacted] sbloccarci. D'ora in poi saremo certamente più sciolti, più tranquilli. Il gioco non potrà che migliorare e anche gli avversari di questa prima fase saranno non comodi ma sicuramente più abbordabili. Sono, siamo fiduciosi».

Roberto Condio

[redacted]

L'urlo

di MASSIMO GRAMELLINI

I cileni nanetti da Nba

I L primo urlo è di dolore. Lo lanciano milioni di italiani davanti alla tele, quando Salas pareggia all'ultimo secondo dell'ultimo minuto del primo tempo. Anzi, un po' dopo. Già in Svezia ci eravamo fatti silurare in zona Cesarini. E così tutto riaffiora alla mente secondo una logica precisa. A cominciare dalle previsioni dei maghi, i quali ripe[redacted] da mesi [redacted] questa Italia ha addosso [redacted] carica di energia negativa, quella che noi animali da stadio chiamiamo banalmente *sfiga*. E poi gli infortuni a Ferrara e Peruzzi, gli auguri di Veltroni (ma chi glieli ha chiesti?), la polmonite di Ravanelli, i guai di Del Piero. Ce n'è abbastanza perché gli italiani trascorrano l'intervallo a compiangersi, che fra l'altro è una delle nostre attività preferite.

A sottrarci ai pensieri nefasti ci pensano però gli azzurri, che nel secondo tempo cominciano a giocare così male che i nanerottoli cileni sembrano tutti dei pivot della Nba. Lo spirito di autocommiserazione, profeta infallibile di sventure, evapora insieme agli svarioni di Cannavaro e alle stecche di Costacurta. Come si può abbaiare alla jella quando la nostra squadra è una banda [redacted] idee che il Cile ridicoleggia con triangolazioni tipo flipper?

È così, sgravati dalla malasorte grazie alla nostra fiera broccaggine, siamo pronti per riaccogliere l'antica fortuna: il famoso «culo di Sacchi» delle notti americane rivive [redacted] un braccio inutile ma galeotto di un difensore cileno a sei [redacted] dalla fine, quando per la nazionale erano già pronti i funerali (e i pomodori). Rigore, Baggio, gol, salvi. Per ora. Il secondo urlo è un sospiro di sollievo, più che altro.

[redacted]

[redacted] rigore?

Sono tanti a dire «Grazie arbitro»

[redacted] «[redacted] [redacted] SO». «C'è andata bene, abbiamo recuperato una partita che sembrava persa. Non [redacted] se un altro arbitro avrebbe assegnato quel rigore. Però il braccio [redacted] distante dal corpo e quindi il rigore potrebbe starci - ha detto Gianni Rivera -. Partita strana perché i nostri nel primo tempo sembravano appesantiti».

I LEGHISTI TIFANO CILE. Tra i parlamentari della Lega, che manifestano indifferenza, il capogruppo Domenico Comino: «Ho tifato per il Cile, ovviamente».

PLATINI: «COSI' COSI'». Michel Platini, tanto esperto di calcio quanto [redacted]iplomatico, pro[redacted] a trovare in punta di piedi i motivi di una prova [redacted] corrente alternata degli azzurri. «L'Italia ha attaccato poco - sottolinea Platini - [redacted] la difesa ha qualche problema. Forse il gol di Vieri ha illuso gli azzurri, che pensavano di avere già vinto, poi...». Insomma, che idea s'è fatto dell'Italia? «Così, così», dichiara quasi dispiaciuto.

Michel Platini

PRODI: [redacted] PAURA». «Meno male che ha pareggiato. Speriamo ancora meglio per il futuro perché il gioco che ho visto non è stato incoraggiante». E' il commento del presidente del Consiglio Romano Prodi al termine del vertice con il presidente della Confederazione elvetica Flavio Cotti. Prodi [redacted] tornato da Roma alle 17,15, giusto in tempo per vedersi la partita nel salotto [redacted] casa con la moglie Flavia, i figli Antonio e Giorgio. Ad una decina di minuti dalla fine, con il Cile in vantaggio, [redacted] ne è andato [redacted] non ha visto il gol su rigore di Baggio. Solo più tardi Prodi ha saputo del pareggio italiano.

Romano Prodi

[redacted]. Ad Enrico Albertosi, il portiere dei Mondiali del '70, Italia-Cile non è piaciuta. «Proprio così - dice l'ex azzurro - e poi [redacted] fossi stato l'arbitro quel rigore certamente [redacted] lo avrei assegnato».

150 FRANCHI [redacted] Costa 150 franchi (45 mila lire circa) una bandiera tricolore. Mentre un cappellino azzurro, imitazione di quelli usati dai giocatori della nazionale, 100 franchi.

[redacted] AVUTO [redacted] «Abbiamo avuto fortuna, speriamo sia un buon viatico per le prossime partite - Gianfranco Fini commenta così la partita Italia-Cile alla quale ha [redacted]stito davanti a un maxi-scher[redacted] -. Da come si sono messe le cose va bene il pari. L'arbitro è [redacted] generoso... Insomma, netto il fallo, ma opinabile la volontarietà».

Gianfranco Fini

[redacted] SOLO PAGLIUCA. «Ho notato che la Nazionale italiana, con l'unica eccezione di Pagliuca, non ha cantato l'inno nazionale all'inizio della partita con il Cile», ha protestato Alemanno, deputato di An.

[redacted] ITALIA». Ad assistere a Italia-Cile anche l'ex allenatore del Milan Tabarez che non «vede» bene gli azzurri: «L'Italia [redacted] buona squadra, ma dovrà dimostrarlo sul campo. Questo è un Mondiale che può riservare sorprese».

[redacted] VINCE [redacted] Andrà a Christian Vieri, che ha segnato il primo gol dell'Italia, un'intera enoteca di 263 bottiglie pregiate in rappresentanza delle 263 città del vino. L'iniziativa è dell'associazione nazionale «Città del Vino» di Alba.

FRANCE 98
COUPE DU MONDE

Rivuole una maglia in Italia, ma «so che è difficile, non ho uno sponsor»

Ravanelli, addio polemico

«L'Italia? A me quei rigori non li danno»

Ravanelli non è più al Mondiale ma il [illegible] stile trova seguaci: il marocchino Hadda esulta [illegible] si copre il [illegible] la maglietta

Ravanelli accetta la decisione di Maldini [illegible] rimpiange l'Italia «Se mi chiama una grande squadra torno in Patria di corsa»

PARIGI
DAL NOSTRO INVIATO

L'altoparlante annuncia [illegible] volo. Ravanelli si aggrappa al borsone, prende fiato tra colpi di tosse, [illegible] avvia verso il cancello all'aeroporto di Roissy. «Forse faccio in tempo ad arrivare a casa per vedere l'Italia», dice e gli riscopriamo l'amaro del giorno [illegible] cui spiegò che se ne sarebbe andato dalla Juve perché alla Juve gli preferivano 18 miliardi. Allora lasciava l'Italia, oggi ci torna troppo presto. Un'altra ferita. Attorno [illegible] forfait s'è addensata la dietrologia, come se un focolaio di polmonite non potesse aggredire un calciatore e le ragioni fossero altre, più personali e famigliari ma [illegible] giustificare davanti alla Fifa. Ravanelli ammette con sincerità di essere preoccupato per il figlio, Luca, tre [illegible] «E' in ospedale, mi hanno detto che l'hanno colto due virus diversi», confida. Ma questa è un'altra storia. Più intima e delicata. Il Grigione giura che se ne [illegible] perché anche lui sta male. «Per mio figlio sarà [illegible] regalo, ora ha bisogno di affetto: riabbracciarlo renderà tutto meno duro però l'avrei voluto fare il 12 o il 13 luglio. Mi brucia lasciare il Mondiale dove ero arrivato a fatica perché non avevo [illegible] sponsor».

Comunque c'era arrivato.

«Ma [illegible] avevo buona stampa, basta leggere le critiche per la partita con la Svezia che [illegible] avevo giocato male. Per fortuna non sono più quello che alla Juve si arrabbiava per una pagella ingiusta».

E' per la [illegible] di sponsor che lei è [illegible] tagliato subito [illegible] per [illegible] Piero [illegible] Torricelli si aspetta la guarigione?

«Sono sotto antibiotico fino a sabato poi mi faranno una radiografia e Maldini [illegible] poteva restare [illegible] punte [illegible] disposizione mentre ne aveva portate 5: Del Piero non è ancora [illegible] posto, se Baggio dovesse [illegible] un problema non ci sarebbe nessuno a rimpiazzarlo. Maldini me l'ha spiegato [illegible] lo capisco».

Ha parlato [illegible] Chiesa?

«Con lui no ma gli altri [illegible] stati carini; il gruppo del Milan, Di Livio, Di Biagio, E Peruzzi mi ha telefonato per consolarmi».

In Svezia stava già male?

«No. Ripeto che non ho capito le critiche. Siccome [illegible] del campionato francese per qualcuno Ravanelli [illegible] valeva più la Nazionale. Eppure tutti comprano giocatori in Francia, anche [illegible] Juve che ha preso Blanchard».

Se tornasse indietro rifarebbe la scelta di andare all'estero?

«Ci penserei. Baggio è stato più furbo: ha resistito ai momenti difficili e accettato una sistemazione [illegible] Bologna pur di non uscire dal giro italiano. Bravo. E [illegible] che è arrivato al Mondiale gli è capitata l'Inter».

Come si dice che farà Torricelli con il Middlesbrough.

«Mi stupirebbe, [illegible] è una scelta tutta sua. Io posso dirgli che con i figli piccoli non è il massimo».

[illegible] sua carriera [illegible] colloca questo momento?

«Forse è il peggiore [illegible] il Signore mi [illegible] dato tanto che, ripensando a tutto, mi sono convinto di [illegible] ancora un uomo fortunato».

La stella di Ravanelli finisce qui? Quanto inciderà questa malattia nel [illegible] futuro?

«Il Mondiale sarebbe [illegible] una vetrina, perché credo che [illegible] dato molto. In Italia ci [illegible] pochi attaccanti con le mie caratteristiche e sono tra i più bravi: a 29 anni sono più maturo. Non so come finirà».

L'addio alla Francia potrebbe diventare definitivo?

«A Marsiglia sud benissimo. Ma un grande club italiano ti tutela di più. Vorrei giocare quella coppa Intercontinentale che mi hanno strappato via; io, Vialli e Sousa avremmo meritato quella partita. E' un dolore che non dimentico».

Raggiunto [illegible] Perugia in serata, Ravanelli commenta la prova degli azzurri con [illegible] pizzico d'ironia: «A me quei rigori non li danno... ma [illegible] andata bene così. Il pareggio è giusto, Italia e Cile hanno giocato a sprazzi. Avremmo potuto chiudere subito e [illegible] che paura. Bravi però [illegible] reagire [illegible] a chiudere in crescendo. E' [illegible] buon [illegible].

Marco Ansaldo

Di Livio è laziale Torricelli «inglese»

MILANO. [illegible] solo Shevchenko. Il [illegible] vuole un altro attaccante. E' l'uruguaiano Correa, [illegible] anni, in forza al Racing di Santander e con passaporto spagnolo (7 miliardi). Shevchenko è in arrivo per 35 miliardi più un ingaggio decennale [illegible] 2 miliardi. L'Udinese che ha presentato Sosa, è vicina all'attaccante camerunense Job (Lione). La Fiorentina attende le visite mediche per firmare il contratto di Helder (4 anni [illegible] 1,5 miliardi a stagione). In partenza Kanchelskis (Middlesbrough), in arrivo il [illegible] Latal (Schalke 04). Alla Roma ritornerà Vagner che il Va[illegible] da Gama ha deciso di non riscattare. Lele Oriali sta per diventare ds del Parma, mentre Governato è il nuovo ds della Fiorentina.

Moggi ha ricevuto i procuratori di Inzaghi e di Panucci. Il prezzo dell'ex milanista è fissato: 20 miliardi, anche [illegible] Moggi [illegible] di sviare, dicendo che la squadra è ricca di difensori. Il procuratore di Inzaghi chiede il raddoppio dell'ingaggio: 4 miliardi, ma la Juve non ci sta. Chiusa invece la parentesi juventina per Torricelli; la Ju[illegible] si è g[illegible] accordata con il Middlesbrough. Per Di Livio [illegible] torna valida l'ipotesi Lazio. **[sor. ben.]**

RISULTATI, PROGRAMMI E CLASSIFICHE DEGLI OTTO GIRONI

GIRONE A

BRASILE-SCOZIA		2-1
MAROCCO-NORVEGIA		2-2
16-6	SCOZIA-NORVEGIA	
16-6	BRASILE-MAROCCO	
23-6	[illegible]	
23-6	SCOZIA-MAROCCO	

CLASSIFICA

	p	g	v	n	p	f	s
[illegible]	3	1	1	0	1	2	1
NORVEGIA	1	1	0	1	0	2	1
MAROCCO	1	1	0	1	0	2	2
SCOZIA	0	1	0	0	1	1	2

GIRONE B

ITALIA-CILE		2-2
[illegible]		1-1
17-6	CILE-AUSTRIA	
17-6	ITALIA-CAMERUN	
23-6	ITALIA-AUSTRIA	
23-6	CILE-CAMERUN	

CLASSIFICA

	p	g	v	n	p	f	s
ITALIA	1	1	0	1	0	2	2
CILE	1	1	0	1	0	2	2
CAMERUN	1	1	0	1	0	1	1
AUSTRIA	1	1	0	1	0	1	1

GIRONE C

Oggi	AR. SAUDITA-DANIMARCA	
Oggi	FRANCIA-SUD AFRICA	
18-6	SUD AFRICA-DANIMARCA	
18-6	FRANCIA-AR. SAUDITA	
24-6	FRANCIA-DANIMARCA	
24-6	SUD AFRICA-AR. SAUDITA	

CLASSIFICA

	p	g	v	n	p	f	s
FRANCIA	0	0	0	0	0	0	0
SUD AFRICA	0	0	0	0	0	0	0
AR. SAUDITA	0	0	0	0	0	0	0
DANIMARCA	0	0	0	0	0	0	0

GIRONE D

Oggi	PARAGUAY-BULGARIA	
Domani	SPAGNA-NIGERIA	
19-6	NIGERIA-BULGARIA	
19-6	SPAGNA-PARAGUAY	
24-6	SPAGNA-BULGARIA	
24-6	NIGERIA-PARAGUAY	

CLASSIFICA

	p	g	v	n	p	f	s
SPAGNA	0	0	0	0	0	0	0
NIGERIA	0	0	0	0	0	0	0
PARAGUAY	0	0	0	0	0	0	0
BULGARIA	0	0	0	0	0	0	0

GIRONE E

Domani	SUD COREA-MESSICO	
Domani	OLANDA-BELGIO	
20-6	BELGIO-MESSICO	
20-6	OLANDA-SUD [illegible]	
25-6	OLANDA-MESSICO	
25-6	BELGIO-SUD COREA	

CLASSIFICA

	p	g	v	n	p	f	s
[illegible]	0	0	0	0	0	0	0
BELGIO	1	1	1	1	0	0	0
SUD COREA	1	0	0	0	0	0	0
MESSICO	0	0	0	1	0	0	0

GIRONE F

14-6	JUGOSLAVIA-IRAN	
15-6	GERMANIA-STATI UNITI	
21-6	GERMANIA-JUGOSLAVIA	
21-6	STATI UNITI-IRAN	
25-6	GERMANIA-IRAN	
25-6	JUGOSLAVIA-STATI UNITI	

CLASSIFICA

	p	g	v	n	p	f	s
GERMANIA	0	0	0	0	0	0	0
STATI UNITI	0	0	0	0	0	0	0
JUGOSLAVIA	0	0	0	0	0	0	0
IRAN	0	0	0	0	0	0	0

GIRONE G

15-6	INGHILTERRA-TUNISIA	
15-6	ROMANIA-COLOMBIA	
22-6	COLOMBIA-TUNISIA	
22-6	ROMANIA-INGHILTERRA	
26-6	ROMANIA-TUNISIA	
26-6	COLOMBIA-INGHILTERRA	

CLASSIFICA

	p	g	v	n	p	f	s
[illegible]	0	0	0	0	0	0	0
COLOMBIA	0	0	0	0	0	0	0
INGHILTERRA	0	0	0	1	0	0	0
[illegible]	0	0	0	0	0	0	0

GIRONE H

14-6	ARGENTINA-GIAPPONE	
14-6	GIAMAICA-CROAZIA	
20-6	GIAPPONE-CROAZIA	
21-6	ARGENTINA-GIAMAICA	
26-6	ARGENTINA-CROAZIA	
26-6	GIAPPONE-GIAMAICA	

CLASSIFICA

	p	g	v	n	p	f	s
ARGENTINA	0	0	0	0	0	0	0
GIAPPONE	0	0	0	0	0	0	0
GIAMAICA	0	0	0	0	0	0	0
CROAZIA	0	0	0	0	0	0	0

NUOVA ROVER 214Si. SPAZIO AL CARATTERE.

DOPPIO AIRBAG, CLIMATIZZATORE, SERVOSTERZO,
ALZACRISTALLI ELETTRICI ANTERIORI, CHIUSURA CENTRALIZZATA.

NUOVA ROVER 214Si. 1.4 16V. 103 CV. **L.24.440.000***.

Fate spazio ai vostri desideri, è arrivata la nuova Rover 214Si. Un'auto che si distingue per il suo design innovativo, per la grinta con cui affronta la strada, ma anche, soprattutto, per la sicurezza e il comfort dei suoi equipaggiamenti di serie. Per chi predilige le motorizzazioni turbodiesel, Rover 200 è disponibile anche nelle versioni 2.0, da 86 e 105 CV, che garantiscono bassi consumi e prestazioni elevate.

VIAGGIARE NELLO STILE.

*Prezzo chiavi in mano Rover 214Si 3p al netto degli incentivi, A.P.I.E.T. - I.P.T. escluse.

Rover viaggia con [illegible]

Debutta la Francia: migliaia di immigrati maghrebini ■ Marsiglia per il bianconero

Zidane, devi far meglio di Platini

«Amsterdam? La mia partita è questa»

Lo juventino Zinedine Zidane

DAL INVIATO

L'uomo delle tre finali perdute sogna una nuova, grande sorte un'astronave che lo renda più marziano di quanto gli è riuscito finora, campione di un calcio estetico che delizia l'Avvocato, spaventa gli e si perde come un rigagnolo nel deserto nelle meno opportune. Pelé per questo Mondiale dice Zidane, Platini dice Zidane, e Francia questa sera Marsiglia invocherà il suo ragazzo borgata maghrebina. Dai palazzoni turbolenti di La Castellane dove Zizou è cresciuto scenderanno al Vélodrome ragazzi bruni con la lia della Nazionale e un solo nome: il suo.

Gli vogliono bene per mille ragioni. Lui ha fatto i miliardi ma non è memoria: nel quartiere di immigrati poche associazioni sportive possono dire di avergli chiesto un aiuto senza riceverlo. La popolarità che gli ha dato il football è un surplus, per vederlo i suoi concittadini devono aspettare la Nazionale o attendere che in tv ci sia la Juve. Zizou ha raccontato più volte che Marsiglia giocherà mai. Ci venne in dicembre, nei giorni del sorteggio, per l'esibizione degli europei contro le stelle di tutto il mondo, e subì lezione memorabile da Ronaldo Batistuta. Al rientro Lippi lo mise in castigo contro la Lazio perché aveva voluto restare in campo fino al 90°. Di Lippi adesso gli importa un fico, di ripetere la brutta figura sì. «E' la partita più importante della mia vita». Più importante di Monaco Amsterdam? Molto di più.

L'avventura lo assorbe completamente. A luglio disse che tutta la stagione sarebbe stata condizionata dal Mondiale, qualche ipose ne stupì. Era la verità: miei ricordi Mondiale cominciano con quelli di Spagna - spiega Zidane -. Avevo dieci anni e la Francia era la migliore che si fosse mai vista, un misto di Europa e di Brasile. E c'era Platini. Quasi piansi quando perse la semifinale. Adesso il Paese ci chiede di fare meglio ed responsabilità enorme. La Francia è impazzita».

Gli ultimi giorni gli hanno fatto riacquistare il buonumore, che si confonde con l'allegria, perché allegro di risate forti Zizou l'abbiamo mai visto. «Sto meglio. Ho avuto paura per la botta alla caviglia che mi hanno dato in Finlandia: doveva essere un'amichevole per un niente non mi hanno fuori gioco». Paura? «No. visto gli arbitri prime due partite e sono stati bravissimi». Si informa, per cortesia, su Ravanelli e sugli juventini dell'Italia; l'ha turbato il dramma di Peruzzi. «Aveva avuto una stagione perfetta, infortuni. E' terribile».

Dice che Francia è una buona famiglia. E questo sarà il Mon buone famiglie. Di ottime squadre ne vedo almeno cinque o sei e si equivalgono, ma vincerà chi sarà più umile e più compatto. Il fattore umano, fuori dentro il campo. Un po' com'è stata la Juve miei due anni: non era la più forte del campionato però più delle altre ha avuto la cultura della vittoria. Io l'ho assorbita. Prima ero più fatalista. Se vincevo bene, perdevo, pazien Io Deschamps possiamo trasmettere questo valore alla Fran Che Francia vedremo, Zizou? «Spero vivace e disposta a prendere dei rischi, le vorrei come nella partita con la Spagna a fine gennaio, quando inaugurammo lo stadio a St. Denis. Dopo non siamo più riusciti a esprimere quel gioco, non siamo caduti troppo basso dice qualcuno».

Che ci voglia di rischiare dimostra formazione, Djorkaeff, Guivarch e Dugarry in attacco e Zidane a centrocampo («Nel mio ruolo, mi sta benissimo»), serata di Deschamps Petit a centrocampo si avvicinerà alla fatica dei camalli nel porto di Marsiglia: del resto quando una squadra ha veri bomber deve moltiplicare le mezze e le seconde punte per spremere un gol. Il Sud Africa che a Lens perse soltanto per 2-1 amichevole può creare problemi. Il suo allenatore, Troussier, è un francese dai modi spicci che i giocatori avrebbero voluto rispedire al terzo giorno. Però negli ultimi mesi i «bafana, bafana», i bravi ragazzi di Mandela, hanno imparato a fare squadra attorno ai pochi professionisti, come il barese Masinga. La Francia aspetta. E ascolta per la trecentesima volta i ricordi di Jospin quando faceva il portiere. Prodi in bici al confronto è un dilettante.

Marco

- TMC ore 21

	[4-4-2]	[3-5-2]	
16	BARTHEZ	VONK	1
15	THURAM	ISSA	21
	DESAILLY	RADEBE	
5	BLANC	MKHALELE	11
3	LIZARAZU	AUGUSTINE	12
7	DESCHAMPS	MOSHEU	10
17	PETIT	NYATHI	
6	DJORKAEFF	MASINGA	6
10	ZIDANE	MCARTHY	17
21	DUGARRY	FORTUNE	7
	GUIVARC'H	JACKSON	4
	CT JACQUET	CT TROUSSIER	

Arbitro: REZENDE DE FEIRAS (Brasile)

A

1 Lama; Candela; 4 Vieira; 11 Pires; 12 Henry; 13 Diomède; 14 Boghossian; Leboeuf; 19 Karembeu; Trezeguet; Charbonnier.

SUD AFRICA: Mnguni; 5 Fish; Phiri; 9 Bartlett; 13 Buckley; 14 Sikhosana; 15 Khumalo; Baloyi; Moriula; 20 Mokoena; 22 Evans.

Il ct Carpegiani: così i bulgari non capiranno nulla

Paraguay come in guerra «Parlate solo in guaraní»

MONTPELLIER. Il Paraguay, in vista del match d'esordio del gruppo D contro la Bulgaria, ha deciso di giocare tutte carte possibili. Il ct Paulo Cesar Carpegiani, che può contare su un unico giocatore di fama internazionale, il portiere José Luis Chilavert, ha ordinato ai giocatori di esprimersi in «guaraní», il dialetto usato nel Paese accanto allo spagnolo. Obiettivo: non far capire una sola parola agli avversari, in particolare Stoichkov, che ha giocato nel Barcellona. Un espediente che si usava anche durante la guer e che spesso ha sortito gli effetti sperati. Intanto incerta la presenza del difensore Francisco Arce: il giocatore del Pal è arrivato in Francia con una contrattura. Carpegiani deciderà all'ultimo.

La Bulgaria di Hristo Bonev risponderà con un 4-3-3 a trazione anteriore con l'intento di vincere la partita in vista della gara probabilmente decisiva: venerdì 19 contro la Nigeria.

- TMC ore 14,30

Paraguay	[4-4-2]	Bulgaria	[4-3-3]	
1	CHILAVERT	ZDRAVKOV		1
20	CANIZA	NANKOV		18
5	AYALA	IVANOV		3
4	GAMARRA	YORDANOV		5
8	RIVAROLA	PETKOV		4
	PAREDES	ILIEV		11
18	ACUNA	YANKOV		8
15	BENITEZ	BALAKOV		10
	ENCISO	STOICHKOV		9
9	CARDOSO	KOSTADINOV		7
7	YEGROS	PENEV		9
	CT CARPEGIANI	CT BONEV		

AL-ZERO (ARS)

A DISPOSIZIONE

: 0 Aquilera; 6 Rojas; 11 Sarabia; 12 Aceval; 2 Arce; 14 Rojas; 17 Brizuela; 19 Ramirez; 10 Morales; 21 Campos; 22 Diaz.

2 Kichichev; Mihailov; 13 Guinchev; 14 Hristov; 15 Zaitrov; 17 Stoilov; 19 Borimirov; 10 Batchev; 20 Ivanov; 21 Kirl Petkov.

L'Arabia guidata da Parreira, il ct del Brasile '94

La Danimarca ha paura Laudrup: spero che piova

, Michelino Laudrup tro un alleato per la Danimarca nella partita che la vedrà opporre domani all'Arabia Saudita: le condizioni dempo. «La pioggia - spiega l'attaccante dell'Ajax - può essere un vantaggio per noi». L'ex giocatore della Juventus non si fida comunque della selezione guidata da Carlos Alberto Parreira, il con il Brasile sconfisse l'Italia in finale quattro anni fa. «L'Arabia - dice Laudrup - una squadra di qualità con un grande allenatore».

Parreira dubbio la star della formazione saudita. «Per noi questa partita vale come una finale, anche ci daremo per eliminati in caso di sconfitta. Nulla mi spaventa. Potente no, ognuna delle quattro squadre ha una possibilità. Evidentemente la Francia è favorita. E' la sua Coppa del mondo e gioca davanti al suo pubblico. Per noi sarà la partita più difficile, ma lo stesso sarà per le altre».

- TMC 17,30

Arabia S.	[4-4-3]	[5-3-2]	
1	AL-DAEYA	SCHMEICHEL	1
2	AL-GAHANI	SCHJOENBERG	2
3	AL-KHI	RIEPER	
4		HOGH	
13		COLDING	12
6	ANWAR	HELVEG	6
18	AL-QUAIRAN	JORGENSEN	21
14	AL-MUWALID	NIELSEN	7
11	AL-MHALLEI	M. LAUDRUP	10
7	AL-SHAHRANI	SAND	18
9	AL-JABER	B. LAUDRUP	11
	CT PARREIRA	CT JOHANSSON	

Arbitro: CASTRILLI (ARG)

Madani; Al-Dosari; Al-Owairan; 12 Al-Harbi; Al-Thnayan; 17 Al-Dosari; Al-Temiyat; Al-Janoubi; 20 Saleh; 21 Sadiq; 22 lf.

DANIMARCA: 3 Frandsen; 9 Molnar; 5 Heintje; 13 Laursen; 14 Wieghorst; 15 Toefting; Krogh; 17 Goldbaek; 18 Moeller; Henriksen; 22 Kjor.

di GIANNI ROMEO

Occhio ai Biscardi travestiti

METTI una sera dopo cena, e dopo tanto calcio giocato, che pollice abbia anl'impulso di schiacciare il telecomando. E fai una bella scoperta: Rai è biscardizzata. Il pollice si ha portato sulle tracce di «Occhio al Mondiale», dove pensi di ascoltare la pastorale di Giorgio Tosatti.

La trasmissione è in corso. C'è Antonella Clerici che sfodera un sorriso salvadanaio come non succedeva Unomattina, forse perché doveva alzarsi troppo presto; c'è Bisteccone Galeazzi messo all'angolo, che non addice alla sua mole. E c'è la sorpresa. Chi l'opinionista del reame? Non Tosatti, cui è consentito parlare come a scuola, solo viene interrogato. La Voce è quella di Pasquale Squitieri, noto regista e noto frequentatore dei «Processi» di Biscardi, dove sapeva farsi largo a gomitate.

Credi di aver sbagliato trasmissione, provi a muovere il pollice verso Processo di Telemontecarlo, e ti accorgi che qualcosa di strano c'è pure lì. Il tono è soft, prima di togliersi la parola gli interlocutori chiedono scusi per favore, l'unica a cui non tolgono la parola è Irene Piverri perché dice mai nulla, e si capisce perché è lì.

Allora torni Raiuno, dove Squitieri spiega perché Maldini capisce poco di calcio, tutti ad ascoltare, compresi Falcao Tosi che forse qualcosa avrebbero da dire. E capisci che le notti di Parigi hanno ubriaca qualcuno.

Gli ascolti risentiranno? Nessun timore, alla Rai è fedeli nei secoli. Brasile-Scozia su Raiuno è stata seguita da 8 milioni di persone, contro le 600 mila di Tmc (dove c'era l'ottimo Bulgarelli). Nemmeno biscardizzazione la metterà in ginocchio.

FRANCE 98 COUPE DU MONDE

Dopo la vittoria sulla Scozia, tipica festa brasiliana per i verdeoro nella villa del Fenomeno

Premio per Ronaldo, arriva Susana

Ma Zagallo ha vita difficile, tra raccomandazioni e minacce

PARIGI. A casa di Topolino e poi tutti dal Fenomeno. Dopo l'esordio contro la Scozia, cinquantesima vittoria ai Mondiali per il Brasile (la prima fu nel 1930), molti giocatori verdeoro hanno festeggiato facendo una visita a EuroDisney e unendosi quindi al loro leader carismatico, che invece preferito restare in famiglia.

Un modo simpatico e insolito per allentare la tensione e cercare qualche piccola distrazione in Mondiale che si preannuncia molto lungo per la formazione di Zagallo. Il ct, superato il debutto, aveva infatti concesso un giorno di libertà ai giocatori, che ne hanno approfittato visitando il famoso parco dei divertimenti e continuando la festa Ronaldo.

Proprio il Fenomeno era stato il primo, ieri mattina presto, ad uscire dal ritiro di Lesigny a bordo di una Mercedes anche più argentata delle scarpette sfoggiate Stade de France. Con dribbling funambolico anche sulle quattro ruote, Ronaldo aveva seminato giornalisti e fotografi, conquistando così la privacy possibile per una giornata trascorrere nell'intimità della villa affittata nelle vicine boscose campagne di Fontainebleau. Qui c'erano ad attenderlo la famiglia anche la fidanzata Susana Werner, che aveva finalmente avuto il permesso di raggiungere il Fenomeno dalla futura suocera: la mamma di Ronaldo infatti preteso che la ragazza non si facesse vedere prima del match inaugurale, forse per creare la minima turbativa al campione.

Molti fra i compagni di Ronaldo hanno preferito invece EuroDisney, che dista una ventina di chilometri dal ritiro verdeoro. Bebeto, Rivaldo, Denilson, Junior Baiano e altri andati in pullman, un altro gruppetto ha invece scelto le auto, in compagnia di mogli e fidanzate. A tutti, comunque, Ronaldo aveva lasciato l'invito per passare il pomeriggio nella sua magnifica villa, costata una quarantina di milioni di lire per l'affitto di un mese. avrebbero anche consumato insieme la «feijoada», il tradizionale piatto brasiliano a base di frattaglie di maiale contorno di fagioli neri. Una bomba calorica.

Non tutti però hanno aderito alla festa culinaria in casa Ronaldo. Il romanista Cafù, per esempio, ha preferito godersi in solitudine il ricordo del gol contro la Scozia, in realtà un'autorete, navigando romanticamente in bateau-mouche sulla Senna in attesa di rientrare nel ritiro brasiliano entro il «coprifuoco», fissato rigidamente dal ct Zagallo per le ore .

Da oggi infatti per il Brasile ricominciano i doppi allenamenti quotidiani, al mattino e al pomeriggio. Zagallo, che ieri a sua volta si è rilassato andando a spasso per Parigi Zico a tutta la commissione tecnica, dovrà cercare di correggere subito alcune imperfezioni evidenziatesi nella dei verdeoro. Nelle questioni tecniche brasiliane è entrato anche sua maestà Pelé, che ha mandato al ct una sorta «raccomandazione» in favore di Edmundo, augurandosi che possa trovare posto fisso in squadra al posto di Bebeto. Zagallo sembra però avere un debole per il giovane Denilson.

Qualche problema per il ct viene anche dalla scelta fra Leonardo e Giovanni. Il padre di quest'ultimo, centrocampista avanzato del Barcellona, ha inviato addirittura un messaggio a Zagallo da Belem, in Amazzonia: «Mio figlio è insoddisfatto. Non giocando nel ruolo. La sua specialità l'attacco», sarebbe stato il contenuto dell'accorata missiva.

Proprio fra le punte, Ronaldo è forse l'unico intoccabile e pare comunque non curarsi dei problemi formazione del Brasile, che secondo i bookmakers resta peraltro squadra favorita per la vittoria finale (quota 3 contro 1: puntando 10 mila lire, ne incasserebbero 30 mila). Il Fenomeno invece preferisce sfruttare la propria immagine per fare beneficenza ed ha così accettato l'offerta commentare i Mondiali per un'importante radio spagnola: il suo compenso verrà devoluto a un ospedale infantile in Catalogna. Campione fino in fondo.

ls. L. g.l

CIBO E PALLONE

Argentini, dieta mediterranea

Dieta italiana per gli argentini, su consiglio di Daniel Passarella: una volta la settimana carne bovina (il giorno dopo la gara), per il resto sapori mediterranei. Quindi tagliolini, cappellini, fusilli e gnocchi. Condimenti ai quattro formaggi, al pomodoro e con olio d'oliva. Pe- o pollo formano secondo abituale. Gli iraniani, invece, sono stati conquistati dalla cucina francese. Erano arrivati col loro cibo e il loro cuoco, decisi non tradire la dieta persiana, ma li convinti lo chef locale: salmone, ma anche pollo, agnello insalate. Tutta la carne (bandita per motivi religiosi quella di maiale) viene spedita dall'ambasciata iraniana di Parigi. Gli atleti dell'Arabia Saudita non si fatti sedurre: sono sbarcati con e cibi «religiosamente corretti» per rispettare la Sharia, l'insieme di norme che reggono la vita dei musulmani. Rigorosamente aboliti dalle stanze gli alcolici (e le tv via cavo).

Il salto mortale di Cafù dopo il secondo gol del Brasile contro la Scozia; ieri il giocatore romanista è rilassato navigando in bateau mouche sulla Senna

MONDIALI

MIGLIORA, GIOCA. Migliorano le condizioni Dennis Bergkamp, che potrebbe giocare almeno un tempo domani con maglia dell'Olanda contro Belgio. L'attaccante dell'Arsenal infortunato a ginocchio sei settimane fa, giocando in Premier League.

DIVERA INTORNO A NIGERIA. Alla vigilia dell'esordio con la Spagna, la Nigeria è scossa dalle dichiarazioni dell'attaccante Victor Ikpeba, secondo il quale vengono impiegati in squadra solo i giocatori - come Amokachi, West e Kanu - che erano amici dell'ex capo dello Stato Sani Abacha, deceduto lunedì. La Fifa ha intanto risposto negativamente alla richiesta federazione della Nigeria di osservare 1' di silenzio all'inizio della partita di domani contro la Spagna per Abacha: sarà sufficiente far sventolare mezz'asta la bandiera nazionale.

NEGATIVO IL PRIMO ANTIDOPING. I controlli antidoping nella prima giornata hanno dato esito negativo. Per il Brasile sono testati Taffarel e Gonçalves, per la Scozia il libero Hendry Booth, nel Marocco prescelti Uakili e Bassir, fra i norvegesi Leonhardsen Solbakken.

ALLA TV. Sette italiani su dieci, tra Rai e Tmc, hanno seguito Brasile-Scozia: il 60,47% degli spettatori (7.988.000) era sintonizzato su Raiuno, il 4,9% (649.000) su Tmc. Maggior share però in serata per Norvegia-Marocco Raidue (7.654.000 spettatori, share 31,94): nettamente distanziati gli altri programmi come «Tra noi due tutto è finito», fiction su Raiuno (share di 16,18 3.994.000 spettatori).

SOSTITUZIONI PER CAMERUN E SUD AFRICA. Il Camerun ha sostituito per infortunio il 21enne difensore Serge Kwetsche con Abanda Jouan (numero 13), Sud Africa a sua volta dovuto rinunciare portiere Andre Arendse, inserendo al suo posto 24enne Paul Evans (numero 22).

TIFOSI A Circa 700 tifosi brasiliani, che avevano prenotato da un operatore turistico i biglietti per Brasile-Scozia, non hanno potuto assistere al match inaugurale del Mondiale non avendo ricevuto i tagliandi. Sorte simile per migliaia di olandesi, fra i quali anche l'ex nazionale René Van de Kerkhof: vano pagato con largo anticipo biglietti poi mai avuti. Lo stesso è capitato a molti sostenitori cileni per la partita con l'Italia a centinaia di belgi per il match di domani con l'Olanda.

SERIE B

Oggi il verdetto della Disciplinare sul ricorso del club granata

Reja va già oltre le polemiche «Toro alla carica, poi si vedrà»

TORINO. Gli uomini che hanno dato la svolta alla stagione granata, portando il Toro alle soglie della serie A, p all'ultimo sprint. Manca solo Brambilla, acciaccatissimo. L'allenatore Reja, che ha consigliato gli acquisti fatti in corsa dalla società, pone le prime condizioni: «Pretendo solo il massimo impegno con la Lucchese. Lo spareggio? Che balle, una cosa per volta. Adesso lo scopo solo: fare i tre punti».

Il portiere Bucci, che avrebbe da dire sulla stagione granata ma aspetta per parlare «che tutto sia finito», concorda: «Prima di tutto bisogna vincere al Delle Alpi. E Bonomi, che rientra domenica per dare il suo apporto alla difesa, pare già caricatissimo.

Come Fattori, il perno della retroguardia, che sottolinea: «Ritroviamo l'assetto base del reparto, non possiamo più sbagliare». intanto ha già una personalissima il proprio domani: «La città è splendida, al Toro mi sono ambientato rapidamente e ho ancora due anni di contratto. Se la società è d'accordo, resto». Ma intanto la squadra come vive queste ore tese, delicatissime? «Ci alleniamo al massimo, pensando anche ai tifosi. Ammetto però che, fuori dal campo, la partita di domenica diventa un t portante. Ma pensare aiuta a essere pronti».

Non rimasto sorpreso dal grande impegno profuso contro il Toro dagli avversari più recenti, anche prima della partita col Perugia? «Un po', ma neppure tanto. Salernitana e Chievo hanno fatto il loro dovere. Il calcio dovrebbe essere sempre così».

Per Reja il problema è uno solo: l'affollamento dell'infermeria granata. «Garantisco però - precisa il tecnico - che siamo carichi il giusto, al di là dei troppi cerotti». Parliamo della Lucchese, allora. «Mi fido pochissimo delle squadre demotivate. Il torneo di serie B è sempre stato durissimo sino all'ultima domenica. E poi chi gioca contro il Toro ha stimoli particolari. Comunque non avrei mai pensato di arrivare a questo punto della stagione tanti giocatori così importanti». Ha però un rimorso, Reja. «Avremmo potuto già chiudere ogni discorso. La nostra colpa è non riusciti a battere il Chievo. Non doveva succedere, dopo l'avvertimento di Castel di Sangro». Il tecnico, da serio professionista, non ha nulla contro il Perugia: «Una squadra che conquista punti in 10 partite dimostra di avere effettuato uno sprint notevolissimo. Castagner ha due meriti: ha centrato l'assetto tattico della squadra ed stato capace rammatizza lo sprint promozione, evitando trappole dialettiche che rischierebbero di compromettere anche le ultime speranze. E Reja sorride quando, parlando degli avversari, afferma: «Avevano vitamine». Come dire: «Tutto previsto». Ma poi aggiunge: «Mi sento un po' avvilito solo pensando alle molte forze che ho trovato contro. Però il problema vero restano le nostre troppe assenze».

Reja però ha recuperato Tricarico, Ficcadenti, Ferrante e Lentini, oltre a Bonomi per fine squalifica. Rimpiange però Sommese e anche Asta «che mi garantiva copertura attacco in caso di bisogno». Ha perso pure Comotto, caviglia distorta, anche Pusceddu non è al meglio. Questa la probabile formazione Bucci; Bonomi, Fattori; Maltagliati, Dorigo (o Pusceddu), Tricarico; Ficcadenti e Nunzista, Foglia, Ferrante e Lentini. Che Torino sarà domenica? «Un Toro da tre punti». Ma l'allenatore guarda anche più avanti: «Voglio una squadra già pronta per un eventuale spareggio». E intanto i suoi giocatori: «Sinora hanno fatto bene dato molto al Toro. Con Castel di Sangro e Chievo c'è stato solo qualche calo di tensione. Comprensibile. mio Toro è ancora in corsa».

Nel frattempo oggi ci potrebbero novità dalla Disciplinare, chiamata ad emettere il suo verdetto sul del Toro in to alla decisione del Giudice sportivo di convalidare il 2-1 della partita domenica a Perugia. Martedì, infine, toccherà alla Commissione d'appello federale.

Bruno Perucca

SPORT FLASH

Calcio, arrestato Caniggia

MIAMI. Claudio Caniggia trattato come un criminale dalla polizia della Florida. Stando al verbale l'attaccante argentino ha scambiato, in un negozio di lusso di Sunrise, i cartellini dei prezzi di due paia di scarpe ma è stato ripreso dalla telecamera a circuito chiuso. Tradotto alla stazione di polizia, gli state prese le impronte digitali, gli stata fatta la fotografia segnaletica ed è stato tenuto in cella per una notte. La mattina dopo stato rilasciato dietro pagamento di cauzione di 25 dollari.

Collymore, calci

LONDRA. Stan Collymore, 27enne dell'Aston Villa, ha preso calci la fidanzata, la bionda anglosvedese Ulrika Jonsson, dopo averla stesa a pugni, in affollato pub Parigi. Già qualche mese fa Collymore riservò lo sciagurato trattamento a fiamma.

F1, Schumacher il più veloce

La Ferrari di Schumacher è stata la più veloce durante i test di Silverstone, in Inghilterra. Nonostante un forte acquazzone, il tedesco ha compiuto 70 giri: miglior tempo 1'32"199. Alle sue spalle la Williams di Villeneuve (1'34"057) e la McLaren di Coulthard (1'35"927).

Basket, Chicago-Utah 3-1

CHICAGO. I Chicago hanno vinto anche la quarta partita della finale Nba contro gli Utah Jazz (86-82) e conducono per 3-1. Stasera, ancora a Chicago (alle ore 3 di domani in Italia), si disputa la quinta sfida che potrebbe dare il successo definitivo alla squadra campione in carica.

Atletica, Boccarini nei 200

MILANO. Conclusi a Milano i societari scudetto maschile alle Fiamme Gialle. Individualmente, male Boccarini, quinto (21"63) nei 200 vinti da Attene (20"98). Negli 800, D'Urso in rimonta (1'48"33) ha battuto Longo (1'48"52). Altri risultati: 50"3 Mori sui 400 hs; 76,78 Sgrulletti col martello; 20,47 di Fantini nel peso (2° Dal Soglio 19,91).

Ippica, quote basse per Tris

NAPOLI. Tris galoppo. Combinazione vincente 1-9-7. Agli 8773 vincitori 375.500 lire. Quota coppia (rit. 13, 14, 12) 67.200 lire.

Kodak presenta
IL MESE DELLA FOTOGRAFIA
Per tutto giugno
il nuovo sistema fotografico Advantix
e i negozi di fotografia
ti aspettano con 75 regali.

Aut. Min. Rich. Scade il 30/6/98
Kodak ADVANTIX La rivoluzione della semplicità.
Kodak

Vw e Porsche

Le due bandiere di Piëch

TORINO. Dalla stella a tre punte al pentagono di Detroit, dall'auto del popolo a quella dei re, l'industria tedesca è sotto i riflettori. Prima il mega-accordo Daimler Chrysler, dove la Casa di Stoccarda in realtà ha il bastone di [illegible] mando; adesso la Volkswagen che, dopo un duello «domestico» con la Bmw durato sette mesi, è riuscita ad acquistare la Rolls Royce cui fa capo anche la Bentley, operazione fortemente voluta dal [illegible] presidente Ferdinand Piëch. Che guar[illegible] anche a Lamborghini e Bugatti.

Che l'acquisto del mi[illegible] per eccellenza sia un buon affare industriale è da provare, ma sul piano dell'immagine è [illegible] Tanto che Wolfsburg ha anche acquisito il controllo della Cosworth, fabbrica di motori per auto di lusso e sportive, i cui propulsori dovranno, con ogni probabilità, equipaggiare le Rolls della svolta. Ciliegina sulla torta, un importante [illegible] do, concluso [illegible] questi giorni, per andare [illegible] fuoristrada con [illegible] Porsche, naturalmente con [illegible] regia di Piëch, che è pure azionista di maggioranza della Casa di Stoccarda.

Le due marche hanno deciso di realizzare insieme un nuovo fuoristrada «di lusso», [illegible] versioni diverse per ciascun marchio, che entrerà in commercio [illegible] 2002 e che colmerà - come afferma un comunicato - una lacuna Vw [illegible] Porsche nel campo degli «sport utility». Sulla scia del successo americano, queste vetture stanno conoscendo anche in Europa [illegible] crescita so[illegible] Ritorna così un binomio famoso, nato 50 anni fa, quando Ferdinand Porsche senior, papà del Maggiolino, fondò la Casa di modelli a elevate prestazioni che porta il suo nome. A regime - [illegible] pre secondo il comunicato - la produzione annua dovrebbe raggiun[illegible] 100 mila unità, di cui 80 mila Volkswagen e 20.000 Porsche. Queste ultime avranno [illegible] look molto aggressivo, come vuole la [illegible] tradizionale clientela.

Loris Casadei, responsabile della Porsche Italia, commentando l'accordo, ha detto fra l'altro: «Il nuovo fuoristrada sportivo [illegible] trazione integrale permanente, che si affianca alla 911 Carrera e alla Boxster, rappresenta la terza linea di prodotto. Pianale e componentistica saranno comuni con quello Volkswagen, cui spetta la progettazione, mentre la leadership dello sviluppo per entrambi i veicoli è assegnato alla Porsche [illegible] al suo centro di sviluppo di Weissach. Inoltre, realizzeremo e produrremo direttamente [illegible] motore, con un [illegible] di circa mille miliardi di lire. Solo in autunno si conoscerà il luogo di fabbricazione».

E intanto le vetture della Casa di Stoccarda vanno a gonfie vele in Italia. Nonostante i prezzi non indifferenti, Casadei ha anticipato che «nel 1998 sfioreremo le 2000 unità con oltre [illegible] miliardi di fatturato, un record assoluto, che porta l'Italia al quinto posto nel mondo, [illegible] 25 concessionarie e 40 officine autorizzate. Questo grazie ai successi della nuova Carrera, che [illegible] ottobre arriverà nella versione integrale e nel '99 quasi certamente con un eccezionale turbo, e del Boxster, per il quale abbiamo, purtroppo, [illegible] poche difficoltà di [illegible]. «Il modo migliore - ha concluso - per festeggiare i 50 anni Porsche, le cui manifestazioni, rallegrate [illegible] settimana scorsa dalla vittoria di Le Mans, si articoleranno per tutto il '98».

Renzo [illegible]

In visita a Modena alla rinnovata fabbrica della Maserati

Primo, costruire bene

Al via la nuova linea di montaggio
Cinque sale per i test dei propulsori

Fabbrica Maserati: la Quattroporte Evoluzione sono collaudate anche in strada

MODENA. Rilanciare [illegible] marchio nobile [illegible] Maserati non [illegible] un'impresa facile, ma [illegible] Ferrari, cui è affidata dallo scorso luglio la gestione operativa della famosa rivale di un tempo, si sta impegnan[illegible] con grande energia. Le vie, come ha spiegato in questi giorni Paolo Marinsek, amministratore delegato delle due società, sono tante, ma certo il punto di partenza sta nel rinnovo dei processi produttivi e dei modelli.

Il primo traguardo è [illegible] raggiunto a fine marzo con l'avviamento delle nuove linee, ricavate nello storico impianto di via Ciro Menotti. I lavori erano cominciati nell'ottobre dello scorso anno: quasi cinque [illegible] stop, premessi [illegible] indispensabile per rifondare la Casa del Tridente. «La Maserati - ha detto Marinsek - ha attraversato periodi difficili, [illegible] necessario che vecchi e nuovi clienti si persuadano che le nostre auto conservano da [illegible] lato l'impronta [illegible] le personalità Maserati, dall'altro possono offrire i livelli di affidabilità e qualità dei costruttori tedeschi di modelli di lusso».

[illegible] stabilimento appare trasformato. E non soltanto nell'aspetto (tutto [illegible] tornato nuovo [illegible] luccicante, con ambienti luminosi e piacevoli), ma - ciò che in fondo conta - nella sostanza. Ci sono una linea [illegible] assemblaggio delle vetture (le scocche arrivano dalla azienda torinese Golden Car mentre la verniciatura [illegible] effettuata in Ferrari) e una dei motori, gli eccellenti 6 e [illegible] cilindri biturbo di 2.8 e 3.2 litri, destinati alla Quattroporte Evoluzione e, presto, al coupé e allo spider. L'allestimento dei propulsori avviene in un'area dotata di cinque sale prova climatizzate, dove ogni unità viene collaudata in modo completamente automatico per la durata di tre ore.

L'assemblaggio avviene secondo i criteri più opportuni per un'azienda che [illegible]alizza piccoli volumi produttivi. Quindi, [illegible]es[illegible] automatizzazione spinta, ma il ricorso a tutti gli accorgimenti tecnologici indispensabili per un efficiente lavoro manuale e per ottenere standard qualitativi elevati. Ci sono, ad esempio, le «culle» che accolgo[illegible] la vettura [illegible] permettono agli operatori di agire in posizione ottimale facendo ruotare sull'asse l'insieme; a fine linea c'è un banco vibrante che permette l'ottimale assestamento delle sospensioni; l'impianto elettrico viene sottop[illegible]sto a particolari controlli in appo[illegible] stazioni.

«Non abbiamo voluto fare nulla di trascendentale - dice Marinsek -. Ci siamo però impegnati per attuare con serietà [illegible] concretezza gli interventi indispensabili [illegible] realizzare un prodotto di alta classe. In questo ci ha aiutato [illegible] che l'esperienza della Ferrari. [illegible] è trattato di trasportare qui quella cultura automobilistica che, in[illegible] a tante altre note ragioni, ha contribuito al successo [illegible]e granturismo di Maranello».

La nuova linea permette [illegible] assemblare [illegible] Quattroporte Evoluzione e il coupé (la produzione è già cominciata in attesa del lancio ufficiale in settembre al Salone di Parigi). Per lo spider, che arriverà nel 2002, [illegible] realizzerà un prolungamento. E allora la Maserati dovrebbe sfornare seimila vetture all'anno destinate [illegible] [illegible] mercati mondiali, Stati Uniti compresi. E la rifondazione, [illegible] quel punto, sarà cosa fatta. Anche [illegible]ché, prima o poi, sarà messa in cantiere anche una nuova ammiraglia per sfidare a tutto campo gli specialisti tedeschi [illegible] un settore che oggi vale [illegible]0 mila pezzi all'anno (per la metà comprati negli Usa).

Michele Fenu

Quattroporte

L'ammiraglia con tanto brio

[illegible] In [illegible] dei coupé e spider, il primo segno del rilancio Maserati sta nella rinnovata Quattroporte Evoluzione. Una splendida auto, ricca di personalità e brio, che sfida le berline straniere di grosse dimensioni. Si può dire che in questa ve[illegible] (cambiata nel 50% degli 800 componenti) si compendiano la linea e la sportività italiane, l'eleganza inglese degli interni in cuoio e radica, e l'affidabilità dei prodotti tedeschi.

E' una berlina a 4 porte ampia ma non tanto grande [illegible] rendere disagevole la guida in città. Lunga cm 455 e larga 181 concede il massimo comfort grazie anche a sedili ben disegnati, con quelli anteriori dotati di una lunghissima [illegible] longitudinale. Il passo di metri 2,65 contribuisce alla stabilità.

Precisione e solidità [illegible] quanto comunicano al guidatore lo sterzo e il cambio. Due le motorizzazioni disponibili, entrambe con due turbo compressori e due intercooler. Un V6 di 2790 cc e 280 Cv capaci di spingere la vettura fino a 260 km/h e un V8 di 3217 [illegible] e 335 Cv per 270 km/h. Chi vuole può disporre di [illegible] cambio automatico, che però appare quasi superfluo per la straordinaria elasticità del motore che non ha le reazioni ner[illegible] [illegible] un turbo [illegible] «tira» [illegible] continuità già a partire da 1000 giri/min. in quinta. Utilizzando le marce al meglio si ha una sensazione di notevole sicurezza per [illegible] facilità dei sorpassi.

Come si [illegible] a un modello [illegible] genere [illegible] un peso [illegible] kg 1647 per la V8 e 1543 per la V6, la [illegible] canica è di tipo tradizionale con motore anteriore, cambio in linea, trazione sulle ruote posteriori e differenziale autobloccante ZF. [illegible] sospensioni [illegible] indipendenti con 4 differenti tarature [illegible] controllo elettronico degli ammortizzatori e i freni a disco con Abs Bosch dell'ultima generazione. Una gamma completa di accessori è di serie ma, per fortuna, [illegible]nza esagerare [illegible] i gadget elettronici.

Infine, tra i ritocchi stilistici che caratterizzano la Quattroporte Evoluzione c'è da segnalare il ritorno del marchio del Tridente alle origini, cioè [illegible] [illegible] cornice. Bellissimo come sempre il motore, tanto da far desiderare un cofano trasparente per poterlo ammirare. I prezzi: 119 milioni 700.000 lire per la [illegible]sione V6 e 139.700.000 per quella V8. Il cambio automatico costa [illegible] milioni [illegible] mila lire.

Gianni Rogliatti

Le ambizioni del Tecnocentro Renault

A Parigi è nata anche la Disney dei motori

Un enorme complesso raggruppa design, stile e aree tecnologiche

PARIGI. Tra le pochissime marche «generaliste» [illegible] entrare nel ristretto club delle centenarie, la Renault ha conservato, come nessun altro ha saputo fare, le vestigia del proprio passato sin dalle primissime origini. Vestigia di un'incredibile e insospettabile umiltà per un gruppo che oggi impiega oltre 140 mila persone [illegible] produce 2 milioni di autoveicoli l'anno: una casetta, nella periferia parigina di Billancourt, trasformata da un operaio Louis Renault in una miniofficina con tanto di piccola fucina, tornio e levigatrice.

E qui fu progettata e realizzata, cent'anni fa e in soli quattro mesi, la prima Renault della storia: [illegible] vetturetta con motore monocilindrico [illegible] appena 270 cc, capace di trasportare due persone alla velocità, stratosferica per l'epoca, di [illegible] km/h. Ma quella vetturetta racchiudeva già alcuni colpi di genio imprevedibili in [illegible] giovanotto di 27 anni con la passione della meccanica ma con un bagaglio culturale modesto: la trasmissione cardanica con ambio [illegible] tre marce e presa diretta. [illegible] questo [illegible] un'epoca di inaffidabili e carenti sistemi a cate[illegible]o, addirittura, a cinghie di cuoio.

Certo se a cent'anni di distanza da quella prima scintilla, Louis Renault potesse assistere oggi alla inaugurazione della Disneyland dell'alta tecnologia automobilistica che è il futuristico Technocentre di Guyancourt, a pochi chilometri da Parigi, verrebbe sicuramente stroncato da un secondo infarto. Di gioia, naturalmente, e non di dolore come il colpo al [illegible] che, nell'ottobre del 1944, pose fine alla sua esistenza in una buia prigione dove era stato incarcerato per il fin troppo evidente collaborazionismo [illegible] l'odiato nemico tedesco. Sempre infarto sarebbe, però, di fronte a questa Versailles postmoderna, tutta vetri come le gigantesche hall coperte dei più dispendiosi hotel [illegible] ricani. Qui lavorano, in grande segreto, 7000 tecnici, giusto [illegible]to volte i dipendenti assunti uno per uno dal giovane Louis nel 1898.

E vi lavorano misteriosi come terroristi, separati da sicure porte a codice e da veneziane perennemente abbassate a protezione di sguardi indiscreti - i nostri, soprattutto - intorno ai più impenetrabili progetti Renault da [illegible] al secondo decennio del prossimo secolo. «Quando nel 1989, nell'ottica della qualità totale, stabilimmo di accentrare qui tutti i nostri studi di progettazione [illegible] design nonché i laboratori [illegible] ri[illegible] - afferma Manuel Roldan, responsabile [illegible] megacentro -, decidemmo anche d'inaugurare una [illegible] strategia progettativa che definiamo orizzontale in contrapposizione alla precedente struttura verticale. Grazie a questa strategia abbiamo in programma di ridurre il time to market di ogni nuovo modello dagli originari 40 mesi agli attuali 36 mesi, per scendere pian piano a soli 24 mesi...». Il che comporta [illegible] vantaggi in termini di elasticità commerciale [illegible] risparmi: da [illegible] miliardo a 1,5 di franchi per vettura (300-460 miliardi di lire).

Tuttavia, ogni medaglia ha il suo rovescio. «Inaugurando la nuova strategia - dice Roldan - abbiamo anche deciso di rompere definitivamente i nostri rapporti con i carrozzieri esterni: il design di un'auto è infatti, [illegible] nostro avviso, il primo e forse più importante testimone [illegible] l'identità storica [illegible] culturale di una marca e, dunque, [illegible] può essere affidato all'esterno...». Sciovinisti come sempre, i francesi della Renault - quelli della Peugeot [illegible] pensano in altro modo - hanno dunque deciso [illegible] fare a meno della consulenza di quell'unico carrozziere «esterno» (leggi Giugiaro) di cui finora si [illegible] serviti. Contenti loro.

[illegible]

Bella [illegible] razionale, in Italia da settembre

Compatte, la 206 pronta alla sfida

MULHOUSE. L'appuntamento in Italia è fissato per il 16 settembre, giorno in [illegible] partirà la commercializzazione della 206, la [illegible] Peugeot compatta (segmento B), destinata a raccogliere l'impegna[illegible] eredità della indimenticabile 205, il modello più costruito dalla Casa francese: 5,3 milioni di unità dall'83 al '98, di cui 550.000 vendute da noi a tutto il '93, quando venne tolta dal listino.

Però, da luglio le concessionarie avranno [illegible] [illegible] in esposizione. La g[illegible]a Italia si articolerà in 19 differenti versioni, frutto del cocktail di due carrozzerie (3 [illegible] porte), quattro livelli di allestimento - XR, XT, XS e GTI - e quattro motori: tre benzina (1.124 cc, 44,1 kW/60 Cv, 164 km/h; 1.360 cc, 55 kW/75 Cv, 170 km/h; 1.587 cc, 65 kW/90 Cv, 185 km/h;) e un Diesel di 1.868 cc, 51 kW/70 Cv e 161 km/h. Nella primavera '99 [illegible] un turbodiesel a iniezione diretta e tecnologia Common Rail [illegible] [illegible] Cv e un [illegible] litri [illegible] benzina, con testa[illegible] a 16 valvole, da 138 Cv.

Alle certezze delle cifre - i quasi 3,84 [illegible] di lunghezza costituiscono [illegible] incremento prossimo ai 15 cm rispetto alla 205 - non corrispondono ancora, almeno per le versioni riservate al nostro mercato, indicazioni univoche su prezzi ed equipaggiamenti. In Peugeot Italia non f[illegible] mistero di lavorarci sopra alacremente, dopo l'arrivo della gamma Clio [illegible] condizionatore, airbag, vetri elettrici e chiusura centralizzata a [illegible] di venti milioni e quello delle nuove proposte Punto (la Sole costa 17 milioni).

Christian Géraud, Direttore Generale di Peugeot Automobili Italia, conta - per l'offerta più abbordabile - di mantenersi sotto i venti milioni, con dotazioni standard che prevedano airbag guidatore, servosterzo, volante regolabile, alzacristalli elettrici, chiusura [illegible] tralizzata [illegible] [illegible] il condizionato[illegible] E' certo, invece, che tutte le 206 per gli italiani [illegible] dotate dell'interessante ed originale sedile passeggero modulabile in tre configurazioni diverse, che trasforma il posto accanto al guidatore in un tavolino, un ripostiglio [illegible] un supporto per oggetti ingombranti e lunghi fino a due metri. Un'altra chicca è il tettuccio scorrevole esterno, che non ruba spazio alle teste dei passeggeri.

Destinata inizialmente a essere costruita al ritmo di duemila unità giornaliere (1500 in Francia, a Mulhouse, e 500 in Gran Bretagna, a Ryton), la bella 206 dovrebbe conquistare il cuore di 10 mila italiani negli ultimi tre mesi '[illegible] [illegible] 50 mila nel '99. A cui [illegible] aggiunge[illegible] altri 15-20 mila possibili acquirenti della più piccola 106.

L'arrivo della 206, che affianca la 106 (presentata nell'estate del '91), conferma e consolida [illegible] tendenza ormai evidente, che testimonia il progressivo sdoppiamento del segmento B. Una scelta già operata da alcuni importanti costruttori generalisti europei: Ford ha affiancato Ka a Fiesta, Renault Twingo a Clio, Volkswagen Lupo a Polo, Fiat Y [illegible] Punto, Seat Arosa a Ibiza, Citroën Saxo [illegible] Ax. Un modo per rafforzare la presenza nella fascia meno remunerativa del mercato, [illegible] un periodo che vede la sfida sui prezzi erodere sempre più i margini operativi.

Giulio Mangano

[illegible] 414, VERSIONE SU MISURA

[illegible] Infuria la battaglia dei prezzi. Rinunciando [illegible] qualche accessorio [illegible] i più costosi (Abs, ruote in lega, vetri elettrici posteriori) [illegible] soprattutto al brillante motore [illegible] 16 valvole da 103 Cv, la Rover Italia si è fatta allestire su misura dalla Casa Madre una versione speciale della sua «media» per eccellenza: [illegible] 414 [illegible] 1400 cc e cinque porte.

Tutta puntata sul binomio, apparentemente inconciliabile, di prezzo e classe, [illegible] nuova 414 gioca sì la carta del listino allettante (24,3 milioni) ma non rinuncia affatto a quel «plus» [illegible] sapore tipicamente britannico che [illegible] una bandiera per la Rover: interno in panno grigio di buona qualità, eleganti rivestimenti in noce scuro sulla plancia e sulle porte, maniglie interne e battute sottoporta in metallo cromato. Di serie, anche, doppio airbag, servosterzo ad assistenza progressiva e volante reg[illegible] in altezza.

Tra gli optionals non mancano né l'Abs (1 milione 865 mila lire) né l'ormai indispensabile climatizzatore (2 milioni 330 mila lire). Anche [illegible] l'adozione di quest'ultimo mal si sposa con la potenza del motore, qui in versione a [illegible] valvole: 75 cavalli contro i 103 del più brillante plurivalvole. Complessivamente soddisfacenti, comunque, le prestazioni, con una velocità massima [illegible] 165 km/h, un'accelerazione di 13,3 secondi da zero [illegible] 100 l'ora e consumi medi [illegible] 6,9 litri per cento chilometri.

Intanto, [illegible] [illegible] l della Rover Italia, Salvatore Pistola, è stato nominato presidente dell'Unrae, l'Unione nazionale dei distributori automotoveicoli esteri. Pistola sostituisce Walter Walcher, che ha ricoperto la carica negli ultimi sei anni. L'Unrae riunisce oltre [illegible] aziende che nel solo settore auto rappresentano [illegible] fatturato di 40 mila miliardi annui e 80 mila dipendenti. [a. b.]

▲Tako Payen
AZIENDA del GRUPPO FEDERAL MOGUL
LA PRIMA ED UNICA AZIENDA ITALIANA CHE PRODUCE GUARNIZIONI TESTE CILINDRI
CERTIFICATA ISO 9001 / AVSQ '94
"Grazie a tutti coloro che hanno contribuito ad ottenere questo risultato. Questa certificazione non deve rappresentare un punto d'arrivo, bensì di partenza nel nostro impegno quotidiano rivolto a migliorare la soddisfazione dei clienti."
Presidente del Consiglio di Amministrazione
Dr. G. MARTINI
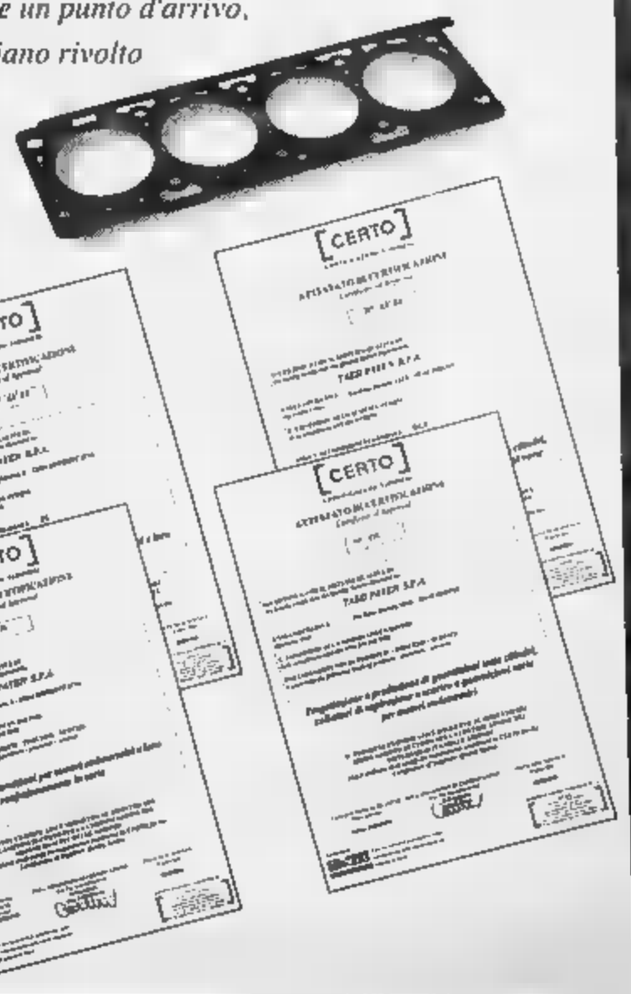
▲Tako Payen
DIREZIONE E UFFICI:
TORINO:
Via Reiss Romoli 122/8
Tel. 011/2261705 - Fax 011/2202264
[illegible] DI [illegible]:
TORINO:
Via Reiss Romoli 122/8
Tel. 011/2261705 - Fax 011/2202264
MONDOVÌ:
Corso Inghilterra 4
Tel. 0174/552455 - Fax 0174/481010

Bello, grande, spazioso e pratico: come dev'essere il gigante di casa

L'armadio per tutte le stagioni

Bianco o ciliegio, estremamente flessibile

«Le case sono fatte per viverci, non per essere guardate». Sir Francis Bacon evidentemente le idee chiare, in proposi-. Da uomo pratico, sapeva benissimo che, ai tempi, una cosa bella ha un notevole valore ma è altrettanto pratica allora ha valore infinitamente minore.

Le cose, al giorno d'oggi, sono un pochino cambiate: si è sempre alla costante ricerca del bello, ma anche abbinato al pratico. Cioè quella miscellanea tanto facile a dirsi difficile da ottenere per la quale si stanno scervellando da sempre i migliori architetti designers del mondo.

Per quanto riguarda l'arredamento, poi, una vera propria sfida i tecnici l'hanno lanciata nel settore degli armadi, questi giganti ingombranti che da soli occupano uno spazio a volte vitale dei quali non si può proprio fare a meno. E allora ecco la nuova sfida: «ingentilire» il tutto, un sapiente tocco di bacchetta magica per rendere pratico il grande e bello il gros- E ad onor del vero dobbiamo dire che i tecnici stanno vincendo alla grande la battaglia. Basta dare sguardo alle foto qui accanto per rendersi conto delle meraviglie dei nuovi prodotti.

E volete vederli da vicino, dovrete fare altro che recarvi alla Assomobili, la grande azienda di arredamento di corso Susa 240 a Rivoli che nei suoi oltre tremila metri quadrati di esposizione espone decine di armadi, tutti i modelli e stili, oltre alle sempre fascinose cabine-armadio, destinate chi ha problemi di spazio ma vuole invece delimitare in una zona ben precisa della propria casa le cose più ingombranti o il cambio stagionale dei capi di abbigliamento.

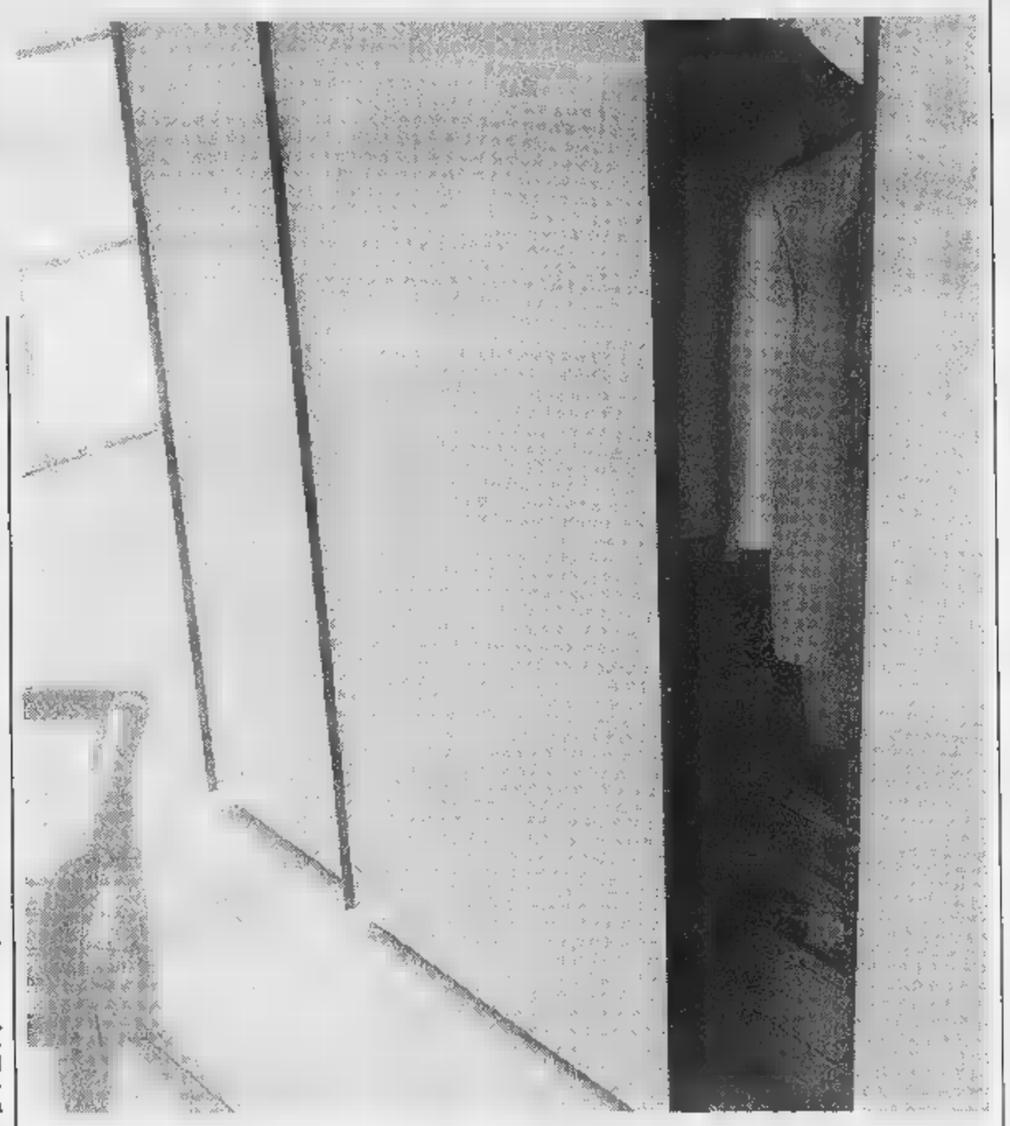

Una particolarità dei nuovi armadi e della concezione di come vengono costruiti dalle grandi aziende del settore è la estrema versatilità: costruiti in qualsiasi colore si desideri (ma il ciliegio e il bianco vanno oggi per maggiore) hanno nella componibilità il loro asso nella manica; sul piano estetico funzionale possono dunque davvero «arredare» un alloggio.

Ad esempio, come potete vedere nell'immagine a sinistra, possono fungere da interpareti nascondere una porta comunicante con un'altra ra. Così possono celare nicchie dove poter sistemare un tavolinetto porta oggetti o porta telefono, allo stesso tempo, grazie ad una parete attrezzata, continuare con una libreria, esempio, una parete porta televisore, o «aprire» verso un soggiorno.

Insomma, tante e tante soluzioni per rendere sempre più accogliente la vostra casa. Per restare ancora un attimo in tema di cabina armadio, potete vedere il capillare sfruttamento dello spazio, grazie tubi appendiabiti, servetti, portapantaloni estraibili, portacravatte, griglie attrezzate, scatole in diverse dimensioni così come gli spazi per gli abiti e le camicie: un sistema estremamente flessibile. E tutto ciò lo troverete alla Assomobili, insieme altri sistemi armadio, ad esempio quello fotografato della Ellebi.

Aperta o chiusa, l'anta scorrevole non crea alcun ingombro, ha modularità doppia in larghezza e tripla in altezza, con la possibilità di inserire l'elemento ad angolo ed il terminale. L'anta, poi, è prevista in tre tipologie: liscia con bordo snodato, con cornice con maniglia profilo.

Questo naturalmente solo tanto assaggio ciò che potrete trovare alla Assomobili di Rivoli. Perché in oltre tremila metri quadrati ci sono centinaia centinaia proposte fatte apposta per voi: decine di cucine, cameriette, salotti, studi, librerie, camere da letto, soggiorni, divani, arredi per il bagno, soprammobili.

E gli ormai insostituibili letti-contenitore, dei quali ogni miglia italiana può più fare a meno: così simpatici e soprattutto pratici, aiutano a trovare uno spazio supplementare (sotto il letto appunto) in tutti quegli appartamenti, soprattutto al o in montagna, dove lo spazio diventa importante.

Alla Assomobili, quindi, troverete questo e molto altro ancora, oltre alla gentilezza che da sempre contraddistingue gli architetti e i venditori della casa rivolese. E affidarsi a loro con fiducia vuol dire essere sicuri di fatto un doppio affare.

L'ARMADIO NON E' UN LUOGO COMUNE

assomobili

ORARIO CONTINUATO 9-19,30

(TO) - 240
Tel. 011/958.6334 - 956.1088 - Tel. - Fax 011/9589465

PROPONE L'ARMADIO AL CENTIMETRO SOLUZIONI SPECIALI

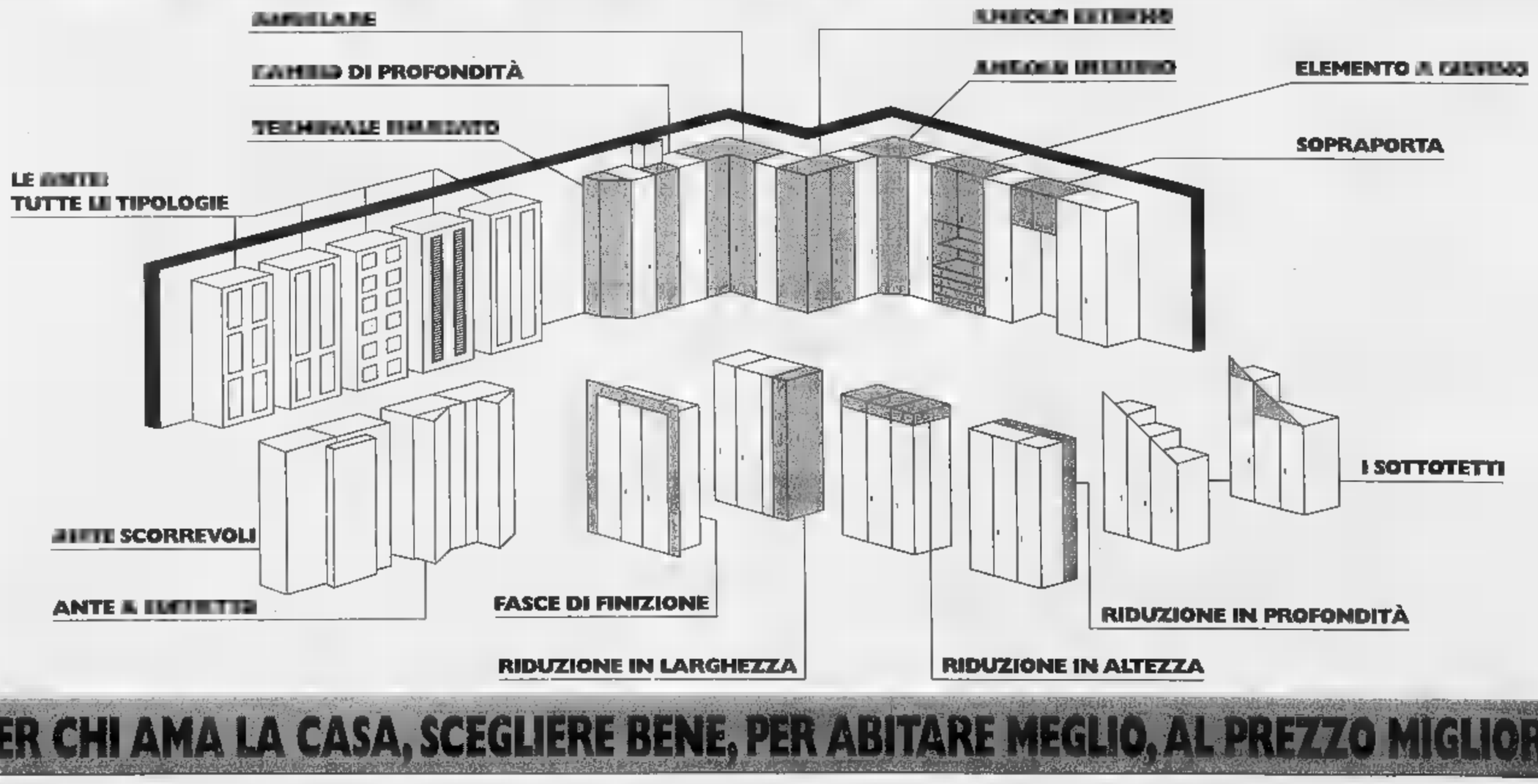

PER CHI AMA LA CASA, SCEGLIERE BENE, PER ABITARE MEGLIO, AL PREZZO MIGLIORE.

SPAZIO AFFARI

Gli avvisi si ordinano presso: TORINO, via Roma 80 - via Marenco 32 t. 6665211 MILANO, via G. Carducci 29, t. 24424611 ALBA, c.so M. Coppino 8 t. 442110 ALESSANDRIA, via Vochieri 60 t. 442543-442544 AOSTA, località Amérique 95 Quart t. 775180 ASTI, via Antica Zecca 3 t. 37222 BARI, via Amendola 166/5 t. 5485111 BIELLA, viale Roma 5 t. 8481212 BOLOGNA, via Amendola 13 t. 256852 r.a. BRA, via Verdi 7, t. 431000 CAGLIARI, via Ravenna 24, t. 306250 CASALE MONFERRATO, via Corte d'Appello 4 t. 452154 CATANIA, corso Sicilia 37/43 t. 7306311 CATANZARO, via M. Greco 78 t. 724080-725129 COSENZA, via Monte Santo 38 t. 77527 CUNEO, via Grandis 11 t. 630632-693630 FIRENZE, via Don Minzoni 46 t. 561192-573856 GENOVA, via C.R. Ceccardi 1/14, t. 540184-592560 GOZZANO, via Cervino 13 t. 913838 IMPERIA, via Alfieri 10 t. 273071-273373 LECCE, via Trinchese 87 t. 314185 MESSINA, via U. Bonino 15/c t. 2930855 NAPOLI, via Caracciolo 15 t. 7205111 NOVARA, via Cavour 13, t. 33341 PADOVA, via Gattamelata 108, t. 775224-8073144 PALERMO, via Lincoln 19, t. 6235100 REGGIO CALABRIA, via Ten. Panella 13 t. 24479-24479 ROMA, via Quattro Fontane 15 t. 4820011 SANREMO, via Gioberti 47 t. 501565-501556 SAVONA, p.zza Marconi 3/5 3/6 t. 811182 VERCELLI, via Duchessa Jolanda 20 t. 53754-62582 o/ tramite presso tutti i corrispondenti della Publikompass S.p.A. Coloro che intendono inoltrare le loro richieste per corrispondenza possono scrivere a Publikompass S.p.A., corso Massimo d'Azeglio 60 — 10126 Torino. Il prezzo delle inserzioni deve essere corrisposto anticipatamente per contanti o vaglia. Esso risulta dal prodotto del numero di righe (minimo 3) per la tariffa della Rubrica, con l'aggiunta delle imposte pari al 20% globale.

PREZZI A RIGA DELLE RUBRICHE (IVA ESCLUSA)

1	Affari e Capitali	L. 24.000
2	Attività Commerciali	L. 24.000
3	Lavoro Offerte	L. 22.000
4	Lavoro Domande - operai, autisti, fattorini, personale pubblici esercizi, impiegati, personale domestico, baby sitter, lavori vari e part-time	L. 7.700
	- tecnici	L. 13.000
	- altre domande	L. 22.000
5	Immobiliare Vendite	L. 24.000
6	Immobiliare Acquisto	L. 24.000
7	Affitti Offerte	L. 22.000
8	Affitti Domande	L. 22.000
9	Autoveicoli	L. 22.000
10	Viaggi e Vacanze	L. 22.000
11	Matrimoniali	L. 22.000
12	[redacted]	L. 22.000

Avvisi urgenti, data fissa, a rilievo: il doppio. Neretti urgenti, data fissa o urgentissimi: il triplo.

E' ammessa l'inclusione nel testo di lettere alfabetiche di richiamo in carattere maiuscolo oltre quelle iniziali e per ognuna di esse sarà corrisposto un supplemento di L. 5600. Gli annunci sono pubblicati su «La Stampa». Coloro che desiderano rimanere ignoti ai lettori possono utilizzare il servizio cassetta aggiungendo al testo dell'avviso la frase «Scrivere: Publikompass n.... 10100 Torino»; l'importo del nolo cassetta è di L. 500 per decade oltre un rimborso di L. 0000 per spese di recapito corrispondenza.

La Publikompass S.p.A. è a tutti gli effetti unica destinataria della corrispondenza indirizzata alle cassette. Essa ha il diritto di verificare le lettere e di incassettare soltanto quelle direttamente inerenti agli annunci, non inoltrando ogni altra forma di corrispondenza, stampati, circolari o lettere di propaganda. Tutte le lettere indirizzate alle cassette dovranno essere inviate per posta ordinaria: non saranno recapitate le assicurate o raccomandate.

Per una speciale accordo intervenuto con l'ISTITUTO BANCARIO SAN PAOLO DI TORINO e con la Banca C.R.T. gli avvisi si possono essere ordinati presso tutte le Sedi e Dipendenze di tutte queste Banche collocate in Italia.

In tema di offerte di impiego e lavoro, l'Editore ricorda che la legge 9.12.1977 n° 903 vieta discriminazioni nel sesso e l'Inserzionista è impegnato a rispettare tale legge

Affari e capitali

A. "PRESTITI" in giornata a tutti. Su auto, liquidazioni. Pratica telefonica. No spese. Tel. 011 581.7521 Torino (UIC 4395)

A norma di legge finanziamento velocemente qualsiasi importo. Consulvenda SpA 0422 42.6378 42.2527 c.c.i.a.a. TV 229441

CEDESI quote importante libreria possibilità di lavoro. Scrivere Publikompass 6139 - 10100 Torino.

PROFITABLE business opportunity. International Company is offering exclusive import and distribution rights in Italy for its well known range of high performance, long-life quality industrial and automotive lubricants of Usa origin. Opportunity is ideal for established company wishing to expand its product range, services, sales turnover and profits. Technical service, support and product/sales training is provided by the principal. For details, please contact: Export Director, Lubrication Engineers International A.G. 3 & 5 High Street, Theale, Reading RG7 5AH Berkshire England UK. Tel. 0044 118 930 4321 fax 0044 118 930 4416

SVIZZERA finanziamento aziendali, personali mutui, leasing, sconto fatture. Fereley LLC Lugano 004191 980.0485. Registro Commercio n. CH-514800004709

Attività commerciali

NEGOZI E AZIENDE ACQUISTO

ACQUISTIAMO attività industriali, artigianali, commerciali, turistiche, alberghiere, immobiliari, aziende agricole, bar. Clientela selezionata, paga contanti. Tel. 02 295.16014

NEGOZI E AZIENDE VENDITA

Asfaltature - scavi

impianti elettrici e telefonici concessione reti e posa cavi categorie: 1 6a 6 10A 10B 10 azienda leader nel settore con immobile di proprietà alto fatturato ed utile dimostrabile

CEDO [redacted]% QUOTE SRL

Baldini & C. 011 566.771

CEDESI attività trentennale in corso Francia clientela avviata fatturato 1,5 miliardi. Richiesta L. 140 milioni non trattabili, più magazzino. Tel. 011 983.4740 dopo le ore 17.00

CEDESI nuova attività abbigliamento o/ merceria bimbi zona Lingotto. Trattative riservate Tel. 011 696.1944

CENTRO DANZA e palestra locale attrezzato mq 700 con tabella XIV cedo e riposo. Baldini Srl 566.771

CROCETTA abbigliamento in eccezionale posizione cedo a L. 150 milioni anche licenza marca. Ampio negozio plurivetrinato completamente ristrutturato ed a norma di legge. Baldini 566.771

GRANDE Magazzino esamina proposte di partners interessati a entrare nel proprio network in franchising per punti vendita nel Centro Nord Italia nel settore fotografia e telefonia cellulare. Per informazioni telefonare allo 011 562.4033 Dott. Beraggio

GRUGLIASCO centro vendesi ristorante pizzeria tabella A con 6 alloggio ventennale vero affare. Tel. 011 781.856

NEGOZIO angolare 5 vetrine tab. XIV/XV articolo regalo erboristeria cedesi. Tel. 0368 300 [redacted]

SAINT-VINCENT centralissimo cedo attività a coppia rivenditore tabacchi [illegible]. Telefonare 0339 223.9087.

Lavoro offerte

SOCIETA' operante nel settore scolastico primario in Torino buon reddito cede intero attività o quote di partecipazione con inserimento nella conduzione scolastica. Scrivere Publikompass 2227 - 10100 Torino

TRENTENNALE attività industriale in espansione affermata settore protezione metalli fatturato 3,5 miliardi con progetto avanzato per nuovo stabilimento cede quote anche di maggioranza, ottimo investimento, max serietà documentabile. Scrivere Publikompass 5425 - 10100 Torino

ATTIVITA' AUTONOMALI

[redacted] corriere espresso ricerca, per ampliamento struttura, [redacted] Torino e Provincia autotrasportatori con mezzo proprio cassonato portata 15/18 ql, volume 18/20 mc, portata 10/15 [redacted] volume 8/12 mc e furgoncini Scudo o Vanette. Telefonare: lunedì ore ufficio al 011 397.4124

[redacted] business per gestire in proprio agenzia matrimoniale. Sistema [redacted] franchising tecnologicamente perfetto e facile utilizzo. Sicuramente redditizio. Tel. 02 294.05036.

Lavoro offerte 3

OPERAI AUTISTI FATTORINI

AGGETTI macchine per centro di lavorazione C/N, con buona esperienza specifica, cerca a Torino importante industria meccanica di precisione. Scrivere Publikompass 2230 - 10100 Torino

AGGIUSTATORE esperto stampi imbutitura e aggiustatore per manutenzione stampi industria metalmeccanica zona Beinasco cerca. Tel. 011 349.0561 ore 9-17

AZIENDA costruzione macchine speciali e impianti settore auto ricerca aggiustatori/montatori meccanici con esperienza [redacted] Tel. 011 397.2721

AZIENDA torinese cerca capoturno e manutentore per stampi con esperienza nel settore pressofusione o stampaggio plastica. Tel. 011 451.6456

CARRELLISTI di linea con provata esperienza cercasi. Astenersi senza requisiti. Tel. 011 536.066 dalle ore 14,00 - 18,00

CERCASI fresatore CNC Selca 3045 elettroerosionista ed aggiustatore per stampi materie plastiche Tel. 958.[redacted]

CERCASI [redacted] IV/V livello CNC Selca Fidia e aggiustatori per stampi lamiera. Tel. 011 424.2008.

DITTA metalmeccanica vicinanze Orbassano ricerca tornitore esperto e capace per tornio verticale. Tel. 900.6446

ETICHETTE autoadesive macchinista per macchine pluricolore cerca industria grafica. Curriculum. Assicurasi massima riservatezza. Scrivere: Publikompass 7210 - 10100 Torino.

FRESATORI [redacted] tornitori qualificati azienda meccanica di precisione zona Mappano cercasi. Retribuzione adeguata alla professionalità. Tel. 011 996.8951

FRESATORI ed elettroerosionisti e controllo numerico ed aggiustatori stampisti con esperienza cercasi. Tel. 011 957.5131

IMPORTANTE azienda imballaggi e cartotecnica cerca per ampliamento organico n. 3 macchinisti per impianto ondulatore e accoppiatrice con provata esperienza nel settore carta motivazioni personali e disponibilità turni. Solo se con requisiti inviare curriculum a Publikompass 2228 - 10100 Torino

INDUSTRIA metalmeccanica in espansione (zona Rivoli) cerca 1) fresatori di III IV e V livello su macchine a CNC e tradizionali (Heidenhain, Selca) conoscenza disegno per lavorazioni, medie e piccole. 2) aggiustatori - montatori - attrezzisti. Disponibilità turni. Telefonare allo 011 957.4640

MANUTENTORE meccanico esperto preferibilmente diploma ricerca azienda metalmeccanica cintura Sud Torino. Inviare curriculum fax 011 605.5722

PRESSOPIEGATURA e carpenteria lamiera. Cercasi capo macchina, esperienza pluriennale Tel. 982.5842 'Zona Stupinigi'

PRIMARIA azienda settore dolciario area operativa Asti Alba, cerca pasticcere con esperienza, di età compresa tra 20 e 30 anni da inserire nel proprio laboratorio di ricerca e sviluppo. Inviare curriculum a mezzo fax allo 0173 514.556

TIPOGRAFIA nel pinerolese cerca macchinista per macchine da stampa Heidelberg. Telefonare allo 0121 598.122.

[redacted] PUBBLICI [redacted]

CERCASI ragazzo/a per servizio ai tavoli [redacted] Torino, professionalità e [redacted] località. Tel. 011 819.0541

CERCASI urgentemente ragazzo/a per stagione estiva in una gelateria italiana a Friburgo Germania max. serietà. Tel. 0049 172 786.5483 mattino

OIKOS Margarita cerca esperti venditori/trici settore arredamento per negozio Rivalta corso Moncenisio 75. Tel. 011 958.7774

PARRUCCHIERI cercano lavorante esperta o anche ex titolare di attività. Tel. 011 220.5544.

[redacted] esotico apertura solo serale [redacted] aiuto cucina e cuoco/a con esperienza Tel. 011 817.1377 dopo le 16

IMPIEGATI

A. PRIMARIA Compagnia Assicurazioni leader in Italia proprio campo per ampliamento organico quadri seleziona 10 ambosessi laureati o diplomati età 27/35 anni. Richiesta presenza, motivazione, capacità di operare per obiettivi, predisposizione contatti umani, attitudine pubbliche relazioni ambizione carriera, residenti Collegno Grugliasco Rivoli, Alpignano Pianezza, Almese, Bussoleno, Susa e comuni limitrofi. Offresi post training di formazione di elevato livello tecnico professionale adeguatamente retribuito inquadramento iniziale di Produzione. Primo livello (14 mensilità CCA) alle dipendenze dirette della Compagnia con reali possibilità di carriera. Tel. per appuntamento 011 958.6317

AZIENDA leader appartenente ad un primario gruppo multinazionale ricerca ragioniere/a esperto di età intorno ai 28/32 anni in grado di gestire in autonomia gli adempimenti di contabilità generale, industriale e reporting. Si desidera entrare in contatto con candidati in possesso di una buona conoscenza della lingua inglese ed in grado di operare con supporti informatici. Assicurando la massima riservatezza preghiamo le persone di inviare un dettagliato curriculum, siglato su busta e su lettera con il Rif. 10088, autorizzando l'utilizzo dei dati ai sensi della Legge 675/96, alla Praxi SpA - Organizzazione e Consulenza - corso Vittorio Emanuele II, 3 - 10125 Torino.

AZIENDA leader settore immobiliare cerca personale da inserire proprio organico. Premocasa 011 904.6742 - 904.6743.

Azienda leader settore servizi ricerca CONTABILE età massima 32 anni con esperienza almeno biennale. Inviare dettagliato curriculum vitae citando sulla busta Rif. A1[redacted] a DYLOG ITALIA spa, corso Bramante 53, 10126 Torino

Azienda meccanica clienti [redacted] espansione ricerca

TECNICO COMMERCIALE ESTERO

al quale affidare la gestione di nuove reti commerciali. Si richiede ottimo inglese, disponibilità a brevi trasferte, esperienza in posizione analoga. Inviare dettagliato curriculum al fax 011 273.3939.

CAPOREPARTO esperto in Pro Engineer nella costruzione stampi per tranciatura/formatura. Tel. 011 981.3131 - 0336 [redacted]

CERCASI programmatore esperienza triennale almeno triennale linguaggi RPG2 e RPG3 o RPG400 Tel. 011 500.585

ESPERTISSIMA/O paghe e contributi contratto industria cercasi. Costituisce titolo preferenziale conoscenza lingua inglese. Inviare curriculum a Sulgom SpA - trazione Masta 94 - 10046 Poirino (To)

Importante azienda ricerca

IMPIEGATO/A

con ottima conoscenza principali pacchetti software in ambiente PC per stesura manuali, documentazione tecnica e composizione grafica. Inviare dettagliato curriculum al fax 011 273.3766.

[redacted] architect wanted, good english, autocad use & [redacted] for travels abroad required fax 02 612.5592

[redacted] di consulenza informatica ricerca programmatori ed analisti programmatori con almeno un anno di esperienza in OPS4 - IDS2, Cobol, RPG, DB2. Scrivere Publikompass 6130 - 10100 Torino.

SOCIETA' di intermediazione mobiliare ricerca impiegato/a anche senza esperienza nel settore. Si richiede: diploma, massima disponibilità di orario, flessibilità lavorativa. Scrivere Publikompass 7216 - 10100 Torino.

SOCIETA' [redacted] programmatore/trice installatore ambiente PC. Si richiede età 24/28 anni conoscenza di Clipper MS-DOS, Windows, Architettura PC/LAN buone capacità comunicative e disponibilità verso brevi ma frequenti trasferte in Italia. Indicare il riferimento AUL-TI1. La sede di lavoro è [redacted] Scrivere Publikompass [redacted] Torino.

[redacted] operante settore edilizio [redacted] proprio attività geometra [redacted] mercato per provincia Torino. E' gradita esperienza [redacted] età [redacted] Inviare curriculum fax 011 226.7154

TECNICI

AZIENDA costruzione macchine speciali e impianti settore auto ricerca progettisti che utilizzino sistemi operativi Autocad Catia con conoscenza del disegno meccanico e di carrozzeria esperti in attrezzature per la saldatura manuale e automatizzata. Tel. 011 397.2721

[redacted] ricerca tecnico di produzione diploma max 30 anni, esperienza pluriennale tempi e metodi uso sistemi di pianificazione e commessa, posizione di potenziale sviluppo. Scrivere Publikompass 7234 - 10100 Torino

AZIENDA leader mondiale produzione robot industriali per sviluppo specifico settore mercato italiano ricerca tecnico commerciale con buona preparazione settore saldatura a resistenza ed arco, disponibile viaggiare, buona conoscenza lingua inglese. Stipendio di sicuro interesse commisurato alle effettive capacità. Inviare curriculum a: Publikompass 5406 - 10100 Torino

AZIENDA leader settore componentistica meccanica auto seleziona direttamente per potenziamento struttura assicurazione qualità un addetto collaudo prodotto finito. Richiesta esperienza in metrologia anche con uso di apparecchiature CMC e attitudine ad operare in ambiente ISO [redacted] di lavoro Rivoli (To). Scrivere Publikompass 2237 - 10100 Torino

AZIENDA metalmeccanica cerca perito meccanico, minimo 2 anni di esperienza, per ufficio tecnico e acquisti. Tel. 0347 431.4663.

AZIENDA metalmeccanica ricerca aggiustatore e montatore, meccanico, specializzati e disponibili a trasferte. Tel. 0347 431.4663.

AZIENDA prima cintura Torino cerca perito chimico 18 impiego misto analisi. Tel. 011 649.0033.

AZIENDA produttrice arredamenti per [redacted] cintura Torino Nord, cerca perito industriale 30/35 anni, esperienza settore metalmeccanico, [redacted] Cad, uso Pc, [redacted] Manoscrivere curriculum a: Publikompass 5434 - 10100 Torino

AZIENDA settori impianti antincendio, vapore, riscaldamento e condizionamento cerca progettista e preventivista con pluriennale esperienza nel settore per assunzione. Telefonare al n° 011 780.0170 dalle ore 17,00 alle ore [redacted]

[redacted] progettista meccanico esperto in [redacted] e automazione assume azienda metalmeccanica. Tel. 0347 431.4663.

[redacted]V. ingrosso [redacted] elettrico, cerca commesso/magazziniere con maturata [redacted] tecnica sul prodotto, si richiede età compresa tra i 25/36 anni. Tel. ore ufficio 011 797.155

EURODATA cerca urgentemente programmatori con esperienza nelle seguenti aree: a) AS 400, linguaggio RPG, gradita conoscenza ambiente sistemistico - b) PC, linguaggio Visual Basic versione 4.0 e 5.0, Visual C++ - c) Mainframe [redacted] CICS, MVS, DB VSAM/DB2. Inviare curriculum a: Eurodata srl corso Dante, 122 - 10126 Torino. Tel. 011 663.1981 fax 011 663.1985

MYSYS cerca urgentemente operatori Catia (Solid Surf) Cad da 4X o 5X settore componentistica carrozzeria attrezzatura. Tel. 011 959.1805 fax 959.1853

INDUSTRIA cerca giovane ingegnere per coordinazione produzione e controllo qualità Iso 9000. Scrivere: Publikompass 5441 - 10100 Torino

INGEGNERE con elevate potenzialità per ricoprire incarichi tonici/organizzativi, ricerca azienda leader nel settore degli impianti tecnologici. Per il candidato prescelto sarà predisposto un interessante piano di sviluppo individuale. Scrivere Publikompass 5447 - 10100 Torino

PRIMARIA società di assistenza HW/SW cerca tecnici in Piemonte per riparazione presso i propri clienti di PC, stampanti, server e nei locali. Scrivere: Publikompass 6129 - 10100 Torino.

PROGETTISTA meccanico esperto ricercasi per [redacted] leader con 200 unità e [redacted] addetti [redacted] tecnici. Ottime dimestichezza [redacted] 12/14, esperienza lavorativa [redacted] biennale in progettazione di complessivi con particolari in pressofusi, plastici, asportazione truciolo. Gradita esperienza settore termotecnico. Inviare curriculum al fax n° 011 945.455

SOCIETA' di ingegneria cerca giovane laureato facoltà ambientali, architettura, ingegneria) con 2/3 anni esperienza, per collaborazione in studi, analisi, progetti ambientali. Scrivere: Publikompass 5443 - 10100 Torino.

SOCIETA' informatica cerca tecnico hardware esperto in reti Windows NT e Novell Tel. ore ufficio 011 220.6625

TECNICI addetti alla supervisione montaggi presso cliente di impianti ad elevato contenuto di automazione. E' richiesta una buona conoscenza della lingua inglese ed esperienza nella conduzione di squadre di montatori e cablatori anche appartenenti ad imprese diverse. Si richiede inoltre una elevata disponibilità a trasferte all'estero della durata di alcuni mesi. La conoscenza della programmazione PLC e di altre lingue estere sono considerati titoli preferenziali. Età non inferiore a 32 anni. Gli interessati possono inviare il curriculum vitae via fax Sertec SpA - Ufficio Personale - 0171 310.815.

U.T.M. Automazioni Progetti assume disegnatori meccanici esperti Catia ed Autocad. Telefonare al n° 011 [redacted].3333.

DIRIGENTI

AZIENDA trasporti Torino nord cerca giovane laureato/a in economia e commercio per l'introduzione del nuovo ruolo di responsabile del controllo di gestione. La motivazione alla crescita e la disponibilità ad investire le proprie potenzialità nella definizione della nuova funzione aziendale completano il profilo del candidato. Inviare curriculum a Publikompass 5438 - 10100 Torino

PERSONALE DOMESTICO BABY SITTER

A Moncalieri cercasi coppia pensionati referenziati per custodia villa e lavori giardino. Telefonare 011 [redacted]

GOLF referenziata amante bambini, disponibile trasferimenti estivi cercasi, offresi vitto e alloggio. Tel. 011 669.2094

[redacted] VARI E PARTTIME

AGENZIA New Agency seleziona fotomodelle/i, indossatrici/ori, e nuovi volti pubblicità. Ufficio casting tel. 02 295.78630

AGENZIA seleziona per produzioni pubblicitarie televisive volti nuovi modelle/i, bambini. No corsi. Tel. 011 397.0842

IMPORTANTE scuola di lingue private seleziona insegnanti di inglese madrelingua automuniti per la provincia di Torino, lavoro part-time. L. 1 milione circa mensili. Telefonare 055 500.1940

[redacted] 40 bambini bambine sino a 14 anni per eventuali spot pubblicitari cataloghi moda. Tel. [redacted]

VUOI o[redacted] messaggiatore/trice estetico sportivo terapeutico? Corso di tecniche del massaggio Tel. [redacted]

AGENTI E RAPPRESENTANTI

AGENZIA Generale [redacted] Torino seleziona per [redacted] e consolidamento della propria [redacted] commerciale, candidati con i seguenti requisiti: diplomati o laureati, età 22/55 anni, ambosessi, attitudine e la vocazione in autonomia definita, ragione a realizzare obiettivi di successo e professionalità. Si offre corso di formazione gratuito contributo di avviamento, provvigioni premi ed incentivi reali possibilità di carriera. Il training iniziale sarà supportato da affiancamento ed iniziative di marketing in un contesto societario stabile ed in costante espansione. Sede di [redacted] Torino. Telefonare per appuntamento al numero 011 533.117

AGENZIA Omnitel ricerca venditori/trici mercato Corporate diplomati automuniti età 23/29 anni. Si offre formazione rimborso spese provvigioni. Tel. 011 305.3356

AGENZIA rappresentanze cerca collaboratore/trice conoscenza settore bambino Tel. 011 712.136

[redacted] Reale [redacted] seleziona per ampliamento organizzazione subagenti e/o plurimandatari con o senza portafoglio, esperti settori vendita finanziaria-assicurativa, offresi fisso, provvigioni, interessanti incentivi, qualificazione professionale, struttura organizzata. Tel. [redacted]

AGENZIE La Piemontese assicurazioni cercano collaboratori/trici in Torino da avviare ad una carriera di consulenti nel settore assicurativo. Inviare curriculum dettagliato a: La Piemontese Assicurazioni corso Peschiera 241/a 10141 Torino.

AZIENDA operante nel [redacted] servizi consulenza e forniture ricerca professionisti [redacted] vendita con spiccata personalità e facile dialettica. Al prescelto verrà affidata [redacted] operativa [redacted] nominativi [redacted] dell'azienda remunerazione di prim'ordine ed effettive possibilità di carriera. Le zone [redacted] Torino, Alessandria, Biella e Cuneo. Inviare dettagliato curriculum vitae a: Publikompass 2219 - 10100 Torino

AZIENDA settore gestione calore cerca collaboratori tecnici/commerciali con portafoglio clienti per assunzione, trattamento economico adeguato. tel. al 011 780.0170 dalle ore 17,00 alle ore 19,00.

DIMOSTRATORI/VENDITORI monomandatari ricerchiamo per macchine elettroniche d'avanguardia destinate al igiene ambientale delle industrie alimentari e mense [redacted] (DL.826 - normative HACCP) [redacted] clienti sono selezionati direttamente dall' [redacted]. Si [redacted] attitudine alla vendita e una conoscenza tecnica di base. Guadagni immediati, [redacted] prospettive, [redacted] mensile, Enasarco. Inviare curriculum a: Publikompass 5408 - 10100 Torino

FABBRICA articoli scrittura cerca agente plurimandatario per mercato estero disposto a viaggiare. Inviare curriculum al fax n° 011 247.0667

FONDOCASA franchising immobiliare n. cerca per apertura nuovi uffici in Cuneo e provincia acquisitori venditori con esperienze nel settore. Per informazioni Tel. 0182 555.555

FRANCHISING

Gabetti seleziona per le province di [redacted] Alessandria [redacted] operatori immobiliari e non, desiderosi di gestire in proprio un punto vendita Gabetti. Per informazioni, Signora Guerra. Tel. 011 57.872.

GABETTI [redacted]

ricerca giovani neopiloti/trici gradita esperienza, elevati compensi contributo iniziale. Tel. 011 57.871.

GL [redacted] ricerca funzionario con provata esperienza con patentino fisso e provvigioni. Tel. 518.4780.

GRUPPO editoriale [redacted] per vendita spazi pubblicitari n. 1 capo area e 3 agenti per Piemonte Tel. 304.0425.

IMMOBILIARE leader gestione affitti [redacted] ricerca responsabile del settore retribuzione e massimi livelli. 'La Borsa' 011 368.482

[redacted] con prodotti complementari per negozi di gioielleria-oreficeria, [redacted] interessati a collaborare con agenti che vendono ai negozi di tale settore. L'Azienda fornirà elenco clienti già serviti e coordinerà altresì gli appuntamenti. Tel. ore ufficio 0131 772.354 - fax [redacted]

SIAMO L'Italiana di Torino. Operiamo [redacted] 1987 nel campo delle forniture e dei materiali di consumo per l'ufficio. Ricerchiamo rappresentanti seri e motivati da inserire nell'organico commerciale, offriamo portafoglio clienti attivo con reale possibilità di interessanti guadagni. Età massima 35 anni. E' gradita esperienza nel settore. I colloqui di presentazione vengono fissati allo 011 242.0409 orario ufficio. Grazie per l'attenzione.

SOCIETA' commerciale operante settore automazione industriale cerca agenti plurimandatari già introdotti ecc. [illegible] Ente [illegible] breve termine. Zone: Al, To, No, Vc, Ge. Telefonare allo 011 411.2856 dalle 9 alle [redacted]

[redacted] immobiliare ricerca venditore/trice in sede con stipendio, prima [redacted] di Torino. Scrivere: Publikompass 2232 - 10100 Torino

SOCIETA' internazionale servizi aziendali cerca venditori/trici 30/45 anni [redacted] disponibilità trasferte settimanali Nord Italia, alti guadagni. Tel. 011 [redacted]

SOCIETA' operante [redacted] qualità, sicurezza cerca agenti in Piemonte, Liguria introdotti settore manifatturiero/terziario. Ottime provvigioni, formazione. Telefonare al 011 306.1000.

SOCIETA' operante Nord Italia e Sardegna ricerca giovani ambosessi ambiziosi di raggiungere alti guadagni per inseriri nel proprio organico quali agenti vendita di spazi pubblicitari su impianti esclusivi. Richiedesi: cultura superiore, bella presenza, dinamismo capacità organizzative, volontà a seguire corso di formazione con nostri agenti Master, eventuale disponibilità a spostamenti, auto propria. Offresi fisso mensile in acconto provvigioni già dal primo mese, incentivi, premi di produzione, gestione portafoglio clienti acquisiti, inquadramento Enasarco. Per appuntamento telefonare ore ufficio allo 011 [redacted] 0871

SOCIETA' produttrice di costruzioni prefabbricate in legno prima cintura di Torino, ricerca responsabile ufficio vendite in sede stipendio base e percentuale sulle vendite, richiesta età 30/40 anni, possibilmente con titolo di studio di geometra. Inviare curriculum a Publikompass 2231 - 10100 Torino

SOCIETA' recupero crediti ricerca collaboratori/trici automuniti nelle zone Alessandria, Vercelli, Torino. Offresi continuità e qualità lavoro, ottima retribuzione. Inviare [redacted] al fax 011 433 [redacted]

TORO Assicurazioni agenzia "Re Umberto" offre a 5 ambosessi l'opportunità di diventare assicuratore specialista previdenziale. Richiediamo studi superiori, auto di proprietà, volontà di lavorare per obiettivi e capacità di penetrazione nell'ambito delle proprie conoscenze. Offriamo elevate provvigioni, rimborso spese, portafoglio clienti e possibilità di carriera in tempi brevi. Telefonare per appuntamento a 540.6176

VUOI fare il venditore/venditrice? Vuoi farlo nel settore odontoiatrico? Se abiti a Torino, Novara, Vercelli, Biella telefona alla Vebas per un primo colloquio. Ti offriamo un lavoro creativo, l'istruzione necessaria, provvigioni ed incentivi. Telefonare allo 02 862.57095

Lavoro domande

OPERAI AUTISTI FATTORINI

GIOVANE pensionato referenziato patente [redacted] offresi per incarichi di fiducia e part-time vari. Tel. 0336 701.6315

PERSONALE PUBBLICI ESERCIZI

A[redacted] offresi luglio [redacted] Tel. 011 216.7918

[redacted]

A. RAGIONIERA esperienza contabile fiscale pratica PC partita doppia, bilanci offresi anche part-time. Tel. 011 226.2377

CONTABILITA' magazzino gestione commesse tabbrica e cantieri lunga esperienza elaboratore signora referenziata offresi eventualmente part-time. Tel. 011 819.2556

DIPLOMATA in mobilità pluriesperienza lavori ufficio/centralino uso PC offresi full-time ufficio in Torino. Tel. 337.974.

IMPIEGATA con [redacted] amministrazione e contabilità generale, gestione banche, clienti, fornitori offresi. Tel. 949.0718.

[redacted] decennale esperienza settore commerciale amministrativo organizzazione aziendale, per migliorare l'attuale posizione valuta eventuali offerte. Tel. 011 916.8612 fax 011 916.8666.

RAGIONIERA attestato paghe, uso PC - Cera, esperta lavori d'ufficio cerca sera lavoro. Tel. 319.1516

[redacted] in mobilità pluriennale esperienza contabilità ordinaria iva e bilanci offresi no studi. [redacted] 011 405.0296.

RESPONSABILE acquisti- logistica ventennale esperienza, trilingue, uso PC, offresi. Telefonare 0336 727.5813

[redacted] esperienza ventennale ansi esaminerebbe seria offerta di lavoro. Tel. 011 956.4001 0338 247.2206.

SIGNORA 45enne offresi per lavori ufficio centralino cassiera conoscenza PC seriamente part-time. Tel. [redacted]

PERSONALE DOMESTICO BABY SITTER

[redacted] 50enne referenziata [redacted] offresi assistenza anziani notte e giorno o dama di compagnia [redacted] 817.0387

[redacted] VARI E PART TIME

RESTAURATORE mobili antichi lunga esperienza telefonare verniciatore [redacted] lavoro part-time Tel. 011 304.0852

PRESTAZIONI CONSULENZE

ESPERTO direzione vendite/franchising immagine comunicazione, offresi a dinamica azienda orientata al mercato [redacted] tempo pieno part-time Tel. 0335 821 [redacted]

Immobiliari vendita

TORINO CITTA'

A. [redacted]A (Vespucci 2) signorile ingresso living salone 2 camere cucina bagno L. 330 milioni. Castel 433.1414.

A. TOSCANO [redacted] pressi corso Sebastopol 3 camere cucina abitabile antibagno bagno balconi 2 cantine L. 199 milioni 600 mila (29669) [redacted] 561.3050.

A. TOSCANO SPA via Vernazza affare salone camera cucinino tinello bagno balconi L. 128 milioni. Tel. 561.3050.

[redacted] Grosseto impresa vende ultimo appartamento in nuova costruzione soggiorno living, 2 camere cucina doppi servizi, ampi terrazzi, cantina, box auto. Tel. 215.525

A L. 220 MILIONI

corso Unione Sovietica Ascension 8° piano vista collina ingresso 3 camere cucina bagno. Gabetti S. Rita 390.383.

A L. 20 [redacted] Venezia ingresso camera cucina bagno anticipo 10% [redacted] 5% permuta. Tel. 0121 322.262.

A L. 90 [redacted] corso Agnelli [redacted] piano alto ingresso 2 [redacted] cucina bagno cantina/mutuo 5%. Tel. 0121 [redacted]

CENTRO pressi via Corte d'Appello libero ristrutturato bilocale mansardato L. 110 milioni. Gabetti Crocetta 581.8338

CIT TURIN via Groscavallo libero signorile saloncino 2 camere [redacted] 2 bagni [redacted] Gabetti Parella 754.666

[redacted] Agnelli pressi via Barnabiti tranquillo ampio 2 camere tinello cucinino bagno. Gabetti S. Rita [redacted]

CORSO Racconigi libero recente spazioso saloncino 2 camere cucina 2 bagni box. Gabetti Viberti 335.6703

CORSO Telesio [redacted] in stabile signorile 2 camere tinello cucinino bagno ripostiglio. Gabetti 756.666

FAILLA & BERTINETTO 741.2874 libero via Servais soggiorno 2 camere cucina bagno terrazzo L. 295 milioni

[redacted]O via Pedrotti buone condizioni camera soggiorno cucinino bagno box vero affare. Studio Audi 812.5222

LINGOTTO FIERE corso Spezia ingresso 2 camere tinello cucinino bagno terrazzo. Gabetti Nizza 663.3574

LUNGO PO via Sineo in bel palazzo d'epoca alloggio mq 100 circa da ristrutturare. Gabetti Crimea 660.4240

SAN PAOLO [redacted] piano 2 camere cucina bagno L. 180 milioni. Gabetti [redacted]03

[redacted]

pressi casa decorosa libero panoramico camera tinello cucinino bagno L. 115 milioni. Gabetti 296.666.

VILLA ristrutturata indipendente magazzino 100 mq cortile camino box piazza Rivoli privato vende. Tel. 011 752 [redacted]

[redacted] BARCA

proponiamo recentissimo appartamento di soggiorno 2 camere cucinotta 2 bagni. Gabetti 248.1663.

TORINO PROVINCIA

CANTALUPA libere ville salone [redacted] 2 camere servizi [redacted] terreno mq [redacted] GR 011 505.036 - 0121 353.211.

CASTAGNETO PO impresa vende direttamente in complesso 7 villette da L. 390 milioni. Tel. 011 [redacted] 940.9650.

[redacted] strada Roaschia impresa vende ultime due ville a schiera in villaggio caratteristico. Tel. 011 947.1639 - 0336 [redacted]

COLLEGNO

[redacted] termo autonomo tinello cucinino bagno ampia mansarda con bagno. Gabetti 403.2870.

PIANO impresa vende villette, con [redacted] no, di mq 200 e mutuo. Tel. 0337 250 [redacted] - 821.4414.

PIOSSASCO libera casa soggiorno cucina 2 camere servizi ampio piano terra box terreno mq 1800 circa. GR 011 505.036.

[redacted] in zona residenziale vendesi porzione di villa bifamiliari in costruzione ottime finiture. Tel. [redacted]

[redacted] (Chieri) libere 2 [redacted] alloggi mq 90 e mq 110 cortile mq 150 prezzo affare. Studio Audi 812.5222

RIVALTA pressi [redacted] recente soggiorno living 2 camere cucina bagno box L. 225 milioni. Gabetti 956.6027

RIVALTA villa signorile in posizione panoramica bifamiliare 130 mq cadauna mansardato taverna box giardino. Trattative in ufficio. Tel. 011 752.246

ROLETTO cascinale [redacted] ristrutturazione di grande dimensione divisibili terreno mq 5800. GR 011 505.036 - 0121 [redacted]353.

RUSTICI Mondelleri Tetti Pratti ampia metratura cortile terreno. Possibilità bifamiliare. Gabetti 642.563.

SAN MAURO impresa prenota alloggi vario metrature finiture signorili giardino [redacted] comode tutti servizi. Tel. 898.9789

SAN MAURO nuova villa con materiali e finiture di pregio zona centrale e ben servita impresa vende Tel. 822.1942

SAUZE D'OULX privato vende recente trilocale arredato con posto auto e terrazzo, ottima esposizione. Tel. 660.4412

SCIOLZE splendida villa uni/bifamiliare mq 400 libera 4 lati terreno mq [redacted] prezzo affare. Studio Audi 812.5222.

SESTRIERE monocamera con balcone, bella vista ben esposta, cantina, L. 85 milioni. Tel. 0347 817.3818.

TROFARELLO panoramica villetta a schiera soggiorno 3 camere cucina 3 bagni mansarda box giardino. Gabetti 647.563

VILLETTA vendesi 20 minuti da Torino vicino Rivarolo. Soggiorno, cucina, 3 camere letto, 2 servizi lavanderia mq 140 più cantina tavernetta, garage, giardino privato. L. 398 milioni. Tel. 0124 308.345.

165.000.000 villa libera 4 lati 200 mq terreno 2500 mq panorama collinare 50 minuti To sud. Il Punto Imm. 585.309

PIEMONTE

AFFARONE [redacted] panoramiche Monferrato, vendesi caratteristica casa di campagna ristrutturata su 2 piani composta soggiorno con camino ampia cucina 4 camere letto 3 bagni portico, [redacted] rimessa. Terreno annesso a corpo unico con strada privata mq 5.000 circa adibito prato cortile piante frutta, bosco orto. Tranquilla oasi verde a 2 passi [redacted] ridente cittadina. Richiesta L. 352 milioni. Tel. 0383 92 [redacted]

[redacted] 30 [redacted] Alba (Cn) impresa vende direttamente alloggi pronta consegna da 60 mq a 120. Prezzo L. 135 mila al mq. Possibilità di mutuo agevolato [redacted] milioni. Tel e fax 0173 61.187

MONDOVI' vicinanze, vendesi rustico da ristrutturare con castagneto e pineta 18000 mq. Tel. 039 387.983 sera.

MONFERRATO colline [redacted] Moncalvo [redacted] desi in posizione [redacted] antico e caratteristico cascinale in mattone antico a vista. abitazione su 2 piani ampio salone con camino cucina con camino 4 camere [redacted] 3 [redacted] (pavimenti vecchio cotto soffitti a volta) splendida [redacted] a volta ne porticati [redacted] terreno recintato [redacted] mq 7000 adibito a giardino piante [redacted] vigneto frutteto prato. L. 548 milioni. Tel. 0141 595.117 - 014 [redacted] 639

[redacted] d'Asti impresa vende [redacted] unifamiliare mq [redacted] con box 7 [redacted] ampio giardino, vero affare, [redacted] 4%. Tel. 011 947.1539 - 0335 660.8805.

VALLE D'AOSTA

GRESSONEY residenza stile alpino appartamenti due tre [redacted] L. 30 milioni acconto dilazioni mutuo. Lasco Milano 02 760.03653

MORGEX ingresso soggiorno angolo cottura bagno arredato ampio giardino soleggiato cantina posto auto L. 185 milioni Elevacanze 0165 809.213.

TORGNON Semon stupendi alloggi soleggiati balconata su valli Gran Paradiso box giardino privato. Tel. 0165 45.933.

LIGURIA

AFFARE Borghetto [redacted] mare bilocale [redacted] mare prezzo modico dilazioni. Fantino 0347 347.1516 - 0182 931.609

ALASSIO Budello ristrutturato soggiorno due camere cucina bagno vero affare L. 450 milioni. Tel. 0182 480.170

ALASSIO vista panoramica attico [redacted] cina 2 camere bagno grande terrazzo L. 850 milioni. Agenzia Zenit 0182 640 [redacted]

ALBENGA centralissimo soggiorno 2 camere cucina servizi termoautonomo tutto rinnovato senza spese condominiali [redacted] L. 120 milioni. Tel. 0182 992.589.

[redacted] avviso importante per tutti coloro [redacted] stanno per acquistare un appartamento [redacted] al mare prima di fare cosa-giarno una visita nella casa più 'in' della Liguria a 50 mt dal mare direttamente dal costruttore vedrete gli ultimi stupendi trecase ancora disponibili di nuovissima costruzione rifiniti con estrema raffinatezza grandi balconi, terrazzi, o giardini privati. Termo autonomo, videocitofono, porte blindate. Il tutto in un grandioso parco condominiale recintato. A partire da L. 270 milioni. Volendo box. Tel. [redacted] 87.562 0337 378.476 - 0337 378.450

ANDORA impresa vende direttamente pronta consegna villette autonome, giardini, terrazzi, posteggi. Dilazioni, mutui 4,75%. Tel. 0336 609.153 - 010 760.225.

[redacted] Pinamare splendida [redacted] ampio terreno vista impagabile [redacted] 900 milioni. [redacted] 0182 480.170

BERGEGGI TORRE DEL [redacted] fronte mare 170 mq 70 mq terrazzi vista straordinaria. Gabetti 019 877.307.

CERIALE

direttamente da impresa 2/3 vani [redacted] nuove villette 400 mt centro ottima posizione con box auto prezzi da L. 290 milioni. Tel. 0182 931.881.

[redacted] L. 160 [redacted] vendiamo ampio bilocale 2 balconi molto soleggiati a 500 mt dalla spiaggia. Tel. 0182 992.161

CERIALE prestigioso complesso alloggi ampi terrazzi vista mare pagamenti personalizzati. STJ.ME.C. 0182 931.228

[redacted] DI NAVA villa signorile 400 mq 2 piani 2 garage parco mq 6000 panoramica. Agenzia Zenit 0182 640.423.

DIANO MARINA [redacted] tranquilla bilocale termoautonomo con porticato giardino L. 198 milioni. Gabetti 0182 407.507.

LIGURIA vendita diretta da impresa villa padronale 6 appartamenti vista mare con giardino box piscina da L. 240 milioni. Informazioni tel. 0342 514.555

LOANO 3 camere doppi servizi soggiorno terrazzo vista mare termoautonomo posto auto L. 280 milioni. Gabetti 019 677.307

PIETRA LIGURE occasione 150 m mare luminoso trilocale servizi 2 balconi posto auto L. 235 milioni. Tel. 019 667.930

[redacted] LORENZO zona residenziale palazzina recente a 100 [redacted] mare soleggiati [redacted] locali panoramici da L. [redacted] milioni. Posto auto [redacted] 0184 507.718

[redacted]

SARDEGNA Nord Costa Smeralda, immersi nel verde [redacted] appartamenti e mare indipendenti 2-3-4 locali [redacted] tranquillissimo residence a mare. Prezzi affare. Tel. 0789 [redacted]

COSTA AZZURRA

AFFARE Antibes Les Pins fronte mare alloggi nuovi accesso spiaggia L. 25 [redacted] piccola rata. Italgest 0184 449.072

AFF[redacted] Beau Soleil Montecarlo alloggi in costruzione in residenza L. 16 milioni più piccola rata. Italgest 0184 449.072

AFFARE Mentone immobile epoca parco bilocale panoramico 5° piano L. 135 milioni. Nice Cote Azur 0033 4 93 878.333

BEAULIEU SUR MER (Francia) privato vende due ville signorili nuove una di mq 292 e l'altra di 150 mq con vista mare impareggiabile. Giusto prezzo. Telefono 0033 493 01 15 15 ore pasti in lingua francese o 0033 493 286 799 in lingua italiana

CAP MARTIN terrazze da sogno sul mare a Montecarlo prenotiamo prestigiosi appartamenti in oasi esclusiva, piscina, parco, spiaggia. Italgest 0184 449.072

MENTONE Europa via Verdun 1 tel 0033 493 575.708 in stabile mare per posta selezione alloggi da L. 75 milioni.

MENTONE Garavan introvabili nuovi bilocali fronte mare L. 180 milioni trilocali L. 330 milioni. Italgest 0184 449.072

MENTONE terrazze da sogno sul mare lussuosa residenza in costruzione alloggi prezzo lancio. Italgest 0184 449.072

[redacted] ampio monolocale [redacted] cucina indipendente 100 [redacted] mare 340.000 FF. Possibilità bilocale confinante. Tel. 0033 [redacted] 881.001 - 0121 398.585

NIZZA centro [redacted] mt mare bilocale arredato ultimo piano terrazz[redacted] FF. 640.000. Giovanni 0033 612 [redacted]

NIZZA [redacted] Massena, prestigioso indirizzo, vendesi un gran numero di appartamenti di lusso. Mandatario Pari. Per informazioni telefonare 0033 493 [redacted]

LOCALI UFFICI CAPANNONI

GABETTI via Bologna corso Brescia area ex industriale 3100 mq con capannoni cortili casa uffici. Tel. [redacted]

LA LOGGIA vendo magazzino mq 300 seminterrato L. 40 [redacted] e rate pari al fitto. Tel. 011 622.303

Immobiliari acquisto

TORINO CITTA'

APPARTAMENTO 2/5 vani [redacted] in vendita garantito pagamento contanti anche casa vecchia. Signor Lorenzini 817.8215

LOCALI UFFICI [redacted]

[redacted] per investimento locali affittati ad importanti aziende affittati a banche e a supermercati. Tel. 0368 [redacted]

PRIVATO acquista per investimento in Torino muri commerciali locali con ottimo reddito a negozi banche uffici, solo [redacted] centrali [redacted] forte passaggio. Tel. 0335 604.4281

Affitti offerte

TORINO CITTA'

[redacted] accoglienti alloggi arredati varie metrature stabile recente casa comoda Centro affitti Rubiolo immobili 751.626

PIEMONTE

LIMONE I.D.L. affitta alloggio periodi estivi anche con giardino barbecue e [redacted] Tel. 0171 926.093 - 0337 234.748

[redacted]

BORGHETTO S. SPIRITO vicino mare alloggi confortevoli lavatrice anche 15 giorni [redacted] Edinora 0182 950.771

DIANO MARINA bilocali terrazzo vista mare garage spiaggia privata giugno e luglio affitto. Tel. 0183 403.014

ITALIA

A Rimini affittiamo appartamenti [redacted] varie dimensioni. Anche settimanalmente. Geom [redacted] 0541 [redacted]

LOCALI UFFICI [redacted]

CAPANNONI industriali affittasi a Villastellone 500 mq più palazzina uffici e altro di mq [redacted] anche divisibile. Prezzo conveniente liberi settembre. Telefonare 011 500.737 ore 9/12

Autoveicoli

A. ACQUISTA autovetture max valutazione contanti [redacted] voltura. Via [redacted] Ottavio 32 Torino (zona Mole). Tel. 011 817.7242

ACQUISTA [redacted] fuoristrada camper furgoni camioncini ligo e ribaltabili. Ipercar strada Torino 27 Beinasco tel. 397.1261

ACQUISTA autovetture di ogni tipo massima valutazione. Autosalone D'Elia corso Orbassano 241. [redacted]

ACQUISTA autovetture [redacted] massima valutazione pagamento contanti. Corso Montegrappa 24 b. Tel. 011 778.1896 Torino

AUTOGALLIA acquista con voltura [redacted] auto fuoristrada e furgoni max serietà. Corso Umbria 35 To. Tel. 011 [redacted]

AUTOTORTONA acquista vetture di ogni tipo [redacted] valutazione e serietà. Corso Tortona 9 Tel. 817.1643 - 889 654

CON [redacted] immediata acquistiamo auto veicoli. Aragonauto [redacted] Dante 44 10126 Torino Tel. 696.4713/4

Viaggi e vacanze

ALBERGHI PENSIONI RESIDENCES

[redacted] a 36 km da Torino nel verde della val Sangone [redacted] con bagno ascensore scelta [redacted] menu, ampio giardino e parcheggio. Tel. 011 934.5125

ALBERGO Gianni Finale Ligure pensione completa L. 50/55mila ottima [redacted] 250 mt dal mare. Tel. 019 600.791

DIANO MARINA Hotel Astra *** 0183 497.011 parking piscina giardino Tv. Fino 4/07 L. 59/64 mila. benvenuti bimbi!

[redacted] MARINA Hotel Metropol *** [redacted] 495.545 giardino con piscina parking. Camere vista mare telefono Tv colazione buffet. Prezzi speciali per famiglie

[redacted] MARINA Hotel Olympic ** 0183 405.120 a 200 [redacted] mare camere servizi [redacted] Tv parking [redacted] colazione buffet ottima cucina

DIANO MARINA Villa Aranci *** 0183 497.304 camere servizi telefono fresco giardino menù pesce parking prezzi vantaggiosi.

JESOLO Lido (VE) hotel Bettina Victoria *** fronte mare con piscina, spiaggia privata con ombrellone sdraio parcheggio. Stanze con [redacted] servizi. Colazione buffet scelta menu [redacted] pensione da L. 50 mila tutto compreso. speciale famiglie. Tel. 0421 371.949

SANREMO albergo tranquillo terrazze centralissimo familiare L. 40/55 [redacted] pensione completa. Tel. 0184 508.924.

VAL D'AOSTA Torgnon Hotel Ermitage *** a contatto con la natura a settimana giugno L. [redacted] mila luglio L. 800 mila, agosto L. 750 mila pensione completa. Camere nuove con Tv e telefono. Cucina tipica. Tel. 0166 540.080

Matrimoniali

DISTINTO [redacted] 50 giovanile alto 1,80 laureato posizione divorziato senza figli sposerebbe 38/45enne onesta carina sentimentale senza figli adulti. Scrivere Publikompass 7220 - 10100 Torino.

[redacted] ragazza madre sensibile sincera cerca [redacted] amante bambini scopo matrimonio Top Service 011 530.948

3[redacted] celibe avvocato gradevole sincero fedele cerca compagna scopo matrimonio. Top Service 011 532.554

[redacted] vedova gradevole comprensiva riservata cerca compagno premuroso scopo matrimonio. Top Service 534.278

[redacted] torinese benestante ottima presenza conoscerebbe signora/ina anche giovane molto bella simpatica [redacted], scopo matrimonio. Scrivere: Publikompass 5435 - 10100 Torino.

[redacted] vedovo senza figli cattolico sentimentale cerca nubile vedova senza figli scopo matrimonio. Scrivere: Publikompass 7217 - 10100 Torino

[redacted] giovanile sportiva conoscerebbe vedovo distinto 58/65enne scopo matrimonio. Scrivere Publikompass 7218 - 10100 Torino

[redacted] 12

A.A. [redacted] M.C. 334.832, acquista oro, argenteria monete gioielli, in contanti. Corso Peschiera 183 - Torino.

A. ALBA GIOIELLI 323.002 compra oro argento preziosi numismatica [redacted] Valuta al massimo. Torino, via Tripoli 85.

[redacted] C.B.MA. acquista [redacted] argenteria monete preziosi alle valutazioni via Madama Cristina 42. Tel. 650.2212.

ANTICHITA' acquisto mobili [redacted] quadri tappeti arredamenti completi sgomberi. Tel. 0175 248.602.

TONNO RIO MARE
conf. 6x160 g
10.990

CAFFÈ LAVAZZA QUALITÀ ROSSA
conf. 4x250 g
13.390

estate!
OFFERTA VALIDA FINO AL 27 GIUGNO

GELATO CARTE D'OR
conf. 500 g
3.590

FUSTINO SOLE LAVATRICE
conf. 7 kg
11.900

per la tua casa

VIDEOREGISTRATORE GRUNDIG IN MOD. 2011
2 testine, 8 programmazioni in un mese, 99 memorie, informazioni sullo schermo in italiano, autotracking digitale, garanzia 1 anno.
249.000

TVC KNEISSEL KN1418 TXT 14",
televideo, inform. sullo schermo, 100 memorie, presa scart, sleep timer, telecomando, garanzia 1 anno.

269.000

SET DUE VALIGIE IN ABS
mis. 74x48 Col. blu e nero
99.900

TELEFONO CELLULARE ERICSSON GA 628+ OMNITEL RICARICABILE SUPERFACILE
con 50.000 di traffico incluso.
Durata batteria in stand-by 60 ore, 3 ore in conversazione, trasmissione fax e dati. Peso 250 g. Garanzia Italia+12 mesi (all right).

379.000

idea

TORINO
CORSO MONTECUCCO 1
CENTRO COMMERCIALE

MONCALIERI
VIA CAVOUR 111

BUROLO
STRADA LUCENTO 1

VERCELLI
CENTRO COMMERCIALE TANGENZIALE SUD 13

TROFARELLO
VIA TORINO 136/138

PINEROLO
VIA GIUSTETTA 31
LOCALITÀ ABBADIA ALPINA

CONTINENTE
LA TUA SCELTA VINCENTE

Concessionaria Mercedes-Benz
AutoVallere
Corso Trieste, 132 - [redacted] (TO)
Tel. 011/6536311

LA STAMPA
TORINO
CRONACA

Concessionaria Mercedes-Benz
AutoVallere
Corso Trieste, 132 - [redacted] (TO)
Tel. 011/6536311

via Marenco 32, telefono 65.68.111

Ieri paralisi del traffico da parte dei lavoratori autonomi. E oggi si replica

Tram e autobus, blocco totale

Sindacati: 85 per cento. Atm: solo il 65%

E' stato uno sciopero riuscito, [redacted] detta delle organizzazioni sindacali autonome.

Torino ieri è stata per l'ennesima volta paralizzata dall'astesione dal lavoro degli autoferrotranvieri. Oggi si ripeterà la stessa scena. Il fatto che i mezzi pubblici circolino, in questi giorni, dalle 6 alle 9, dalle 12 alle 15 e dalle 21 a fine servizio cambia poco la realtà. I cittadini sono esasperati. La vertenza sembra interminabile. Da [redacted] parte le organizzazioni sindacali dei lavoratori autonomi aderenti alle Rdb (Rappresentanze sindacali di base), dall'altra il Comune e l'Atm che riconoscono solo l'accordo siglato a inizio maggio dalle organizzazioni [redacted] categoria di Cgil, Cisl [redacted] Uil.

Vediamo la situazione. I sindacati autonomi dicono: il Comune riconosce l'accordo siglato [redacted] Cgil, Cisl, e Uil, accordo bocciato dai lavoratori, e non riconosce le nostre istanze, seguite dalla stramaggioranza dei lavoratori.

Le cifre [redacted] ovviamente discordanti tra sindacati e azienda. Le [redacted] affermano che l'adesione allo sciopero è stata dell'85 per cento, l'azienda dice che l'adesione [redacted] è attestata sul 65 per cento. Facendo la tara a tutte e due le parti in causa, [redacted] presume che allo sciopero abbia aderito oltre il 70 per cento dei lavoratori.

Ma le Rdb non mollano. Per ieri pomeriggio e per oggi hanno organizzato un presidio davanti [redacted] Comune di Torino per protestare «contro l'atteggiamento dell'amministrazione comunale, sindaco in testa, nella vertenza Atm».

Siamo, dunque, a una vertenza politica. I sindacati autonomi accusano il Comune di difendere Cgil, Cisl [redacted] Uil. Il Comune dice che non è vero, ma intanto respinge [redacted] mezzi termini le richieste dei sindacati autonomi. Curiosità da non sottovalutare. Le Rdb fino [redacted] poco tempo fa raccoglievano scarsi consensi. Ora sembrano essere diventate il sindacato di maggioranza assoluta. Questo è un motivo di riflessione non solo per il Comune (che riconosce solo Cgil, Cisl [redacted] Uil), ma anche per le organizzazioni di categoria dei sindacati confederali.

Oggi si replica: tram e autobus fermi ad esclusione delle solite fasce orarie: dalle [redacted] alle 9, dalle 12 alle 15 e dalle 21 fino a fine servizio. Il traffico, [redacted] ieri, impazzirà. [e. bac.]

Traffico nel caos per lo sciopero dei lavoratori autonomi Atm e l'interno di un tram della linea 16 sul quale si incontrano spacciatori

IL CASO

I [illegible] DELLA DOSE

I pusher la sera si mescolano tra i normali passeggeri

Il «palo» sul fondo e il venditore vicino all'uscita

Lo spaccio corre sulla linea 16

Dal Valentino ai Murazzi a Porta Palazzo

ORE 20,45, tram della linea [redacted] 16, dire[redacted] corso Cairoli, [redacted] piazza Vittorio. La dose passa veloce dalla mano dello spacciatore a quella dell'acquirente. Le banconote da 10 mila escono dalle mani della ragazza [redacted] i jeans bianchi e finiscono in quelle del pusher con la pelle scura. La «roba» fa il viaggio inverso. E' questione di secondi: il conducente non fa neanche in tempo ad accelerare il mezzo che già [redacted] deve fermare. In [redacted] Cairoli quasi angolo corso Vittorio Emanuele, la ragazza scende e sparisce verso via Mazzini. Anche per stanotte il buco è assicurato.

Chi prende ogni giorno i mezzi della linea 16 dice che [redacted] questa [redacted] la normalità: «Basta guardare [redacted] attenzione e [redacted] vedono tante cose...». Spaccio in diretta, ma anche pusher grandi e piccoli che contano i soldi appena guadagnati: malloppi spessi di banconote da 10 e [redacted] mila. E poi gli stessi che un attimo prima mettevano in tasca il denaro iniziano a litigare tra loro, [redacted] scherzare a guardare con sospetto l'auto della polizia che poco lontano controlla i documenti ad un loro amico.

Qualcuno l'ha già soprannominata «la linea dello spaccio»: linea 16, percorso quasi tutto in centro e che tocca le cosiddette aree a rischio della città: dal Valentino ai Murazzi, da piazza Vittorio Veneto [redacted] Porta Palazzo. Aree dove gli spacciatori vengono tenuti sotto pressione dalle forze dell'ordine: in questi spicchi di città ci sono decine di arresti [redacted] denunce ogni mese. Controlli tanto serrati che hanno costretto gli spacciatori ad inventare nuove forme di commercio. Quella sul tram, appunto.

I pusher lavorano senza pudore, sotto gli occhi di tutti, infischiandosene di chi li osserva. Basta un'occhiata per riconoscerli. Uno [redacted] al fondo del tram: fa da palo all'amico che vende [redacted] roba, in piedi vicino all'uscita. Se notano una faccia che possa vagamente far pensa[redacted] [redacted] quella [redacted] un poliziotto [redacted] di [redacted] carabiniere, spariscono; [redacted] [redacted] in quel momento sale un tossico l'affare salta. Tanto nel tram che c'è dietro c'è di certo un altro pusher pronto [redacted] vendere una bustina di eroina. Se c'è solo gente normale allora fanno tutto senza ritegno. Tanto nessuno ha il coraggio di intervenire, allertare il conducente, fermare il mezzo e chiamare la polizia. Come nessuno osa dire a quel ragazzone con cappellino blu della Omnitel, maglietta verde e orecchino, che [redacted] si imbrattano i vetri con il pennarello. E lui, indisturbato, scrive: «Fighters: bianconero for ever».

Non ci sono orari per [redacted] commercio dell'eroina ma al mattino quasi non si vedono gli spacciatori. Il tram [redacted] ancora tutto per le casalinghe che vanno [redacted] fare la spesa, gli studenti delle facoltà di fisica [redacted] architettura e degli istituti superiori del centro che [redacted] avanti e indietro.

Nel tardo pomeriggio la scena [redacted] cambia. E la gente «normale» che al mattino occupava tutto il tram, adesso si concentra soltanto sulla parte anteriore[redacted]. Perché stare «di dietro fa paura»: ci sono tossici [redacted] ubriachi che sonnecchiano su sedili [redacted] non si reggono in piedi neanche appoggiandosi alle pareti. E gli spacciatori, naturalmente.

In certe ore il «16» diventa la linea [redacted] «pendolari dello spaccio». Alle 13 ci sono ragazzini che vanno «al lavoro» al Valentino o in piazza Vittorio Veneto. Alle 20 li vedi tornare a [redacted]. Salgono a frotte in corso Vittorio Emanuele quelli che spacciano nel parco. Indossano giubbotti colorati, jeans di marca, in testa le cuffie del walkman. Si muovono in branco, perché è meno rischioso. Poi, radunati in fondo al tram contano i guadagni. Ecco i soldi: mazzette di denaro che finisco[redacted] quasi completamente nelle mani di un ragazzone poco più grande degli altri. Lui calza ciabatte [redacted] mare e veste una vecchia maglietta grigia, ma si muove [redacted] un capo. Apre il finestrino e saluta gli amici della piazza, gli altri ragazzi ancora fermi nel parco. Adesso, davvero, sul tram nessuno parla. Se non il gruppetto in fondo. Alla fermata di Porta Palazzo scendono tutti. Il capo [redacted] [redacted] va a quella successiva. Adesso il «16» torna ad essere un tram normale, popolato di gente normale. I pusher li ritrovi in quello che va verso il centro. Salgono e scendono da corso Regina Margherita, nei pressi del mercato [redacted] Porta Palazzo a [redacted] Massimo d'Azeglio. Arroganti, con aria di sfida, se ne infischiano [redacted] tutti, passeggeri e controllori. Perché loro, pur di lavorare in pace, forse pagano anche il biglietto: mille e 400 li[redacted] per 70 minuti di viaggio e spaccio.

Lodovico Poletto

SANT'ANNA

Un bimbo

«Prigioniero» in ospedale

Prigioniero per sette mesi nell'ospedale dove è nato, perché, fino a settembre, non c'è una comunità che abbia un posto per ospitarlo, con o senza la sua mamma, una tossicodipenden[redacted]. E' l'allucinante storia di un bimbo nato a febbraio al Sant'Anna. G. Bisio A PAG. 38

AL COMUNE

Pantani

«Miliardi di danni»

«E' chiaro che dopo la vittoria di Pantani al Giro chiederemo di più come risarcimento dei danni». Lo hanno detto i legali del ciclista, travolto nel '95 da un'auto durante la Milano-To[redacted] per l'assenza dei vigili all'incrocio: il Comune rischia di pagare miliardi. A. Gaino [redacted] 39

IL CASO

Donne

«La pensione dei maschi»

Alle soglie del Duemila, ci sono ancora donne costrette [redacted] rivolgersi alla giustizia perché si affermi la parità tra i sessi. Chiedono alla Corte dei conti che, per gli oneri per la pensione, si [redacted]ino (a parità di ruolo e di contributi) gli stessi parametri degli uomini. G. Favro A PAG. 38

REPORTAGE

Mondiali

«Quelli che...» li snobbano

Viaggio tra quanti ieri, dell'esordio degli azzurri ai Mondiali, se [redacted] sono infischiati. E tra quanti sono stati costretti a perdere la partita, sospirando: «Più sfigati di così non si può essere, proprio [redacted] dovevano fissarmi 'sto impegno maledetto». C. Giacchino A PAG. 41

MOSTRA TEMATICA GIUGNO '98
Tra il dire e il fare: comprendere e provare
Venite a provare auto, pulmini, moto, biciclette elettriche all'interno di **Environment Park**, il **Parco Scientifico Tecnologico** dedicato all'ambiente che sta nascendo a Torino: comprenderete come si può viaggiare [redacted] città rispettando l'ambiente.
Percorso di prova delle 600 Elettra ed esposizione dei veicoli elettrici della Città di Torino
sabato **13**, domenica [redacted]
dalle [redacted] **10** alle **ore 20** in
ENVIRONMENT PARK
a Torino, in via Livorno 60 (angolo corso Mortara)
Iniziativa realizzata con il contributo di:
Città di Torino
Provincia di Torino

Dopo la celebrazione alla Consolata, la fiaccolata si è conclusa al Duomo

Con Saldarini alla processione

Centinaia di fedeli per la festa del Corpus Domini

Grande partecipazione, ieri sera, alla festa [redacted] Corpus Domini. Centinaia di persone hanno assistito alla concelebrazione eucaristica guidata nel santuario della Consolata [redacted] cardinale Giovanni Saldarini. Presenti il vicesindaco, Domenico Carpanini, il gonfalone del Comune e i rappresentanti di diverse confraternite: quella della Misercordia, quella del Santo Sudario, ma anche i Cavalieri di Malta. E poi la gente, tanta gente che - a dispetto della pioggia - ha lasciato le proprie abitazioni per assistere alla cerimonia e sfilare in processione fino al Duomo, restitui[redacted] alla città [redacted]po l'incendio che lo devastò nell'aprile dell'anno [redacted]. Terminata la [redacted] la processione [redacted] sfilata ordinatamente alla luce delle fiaccole, accompagnata dagli inni diffusi dagli altoparlanti nella piazzetta della Consolata. Sul sagrato del Duomo l'arcivescovo ha impartito la benedizione.

La processione alla partenza dal santuario della Consolata

MASSENA SPORT STOCK
VIA MASSENA 44
DA SABATO 13 GIUGNO
LIQUIDAZIONE TOTALE
Estivi ed invernali
mattino chiuso
Entrata libera

La storia di Marco, quattro mesi: in nessuna comunità per minori si trova un posto per lui

«Prigioniero» dell'ospedale

Odissea del bambino di una drogata

Prigioniero per sette mesi nell'ospedale dove è nato, perché, fino a settembre, non c'è una comunità per minori che abbia un posto per ospitarlo, [redacted] o senza la sua mamma, una giovane tossicodipendente. E' l'allucinante storia [redacted] Marco, nome fittizio dietro il quale nasconderemo una vita venuta alla luce all'inizio [redacted] febbraio all'Ospedale ginecologico Sant'Anna, vittima [redacted] innocente delle carenze che permangono anche alle soglie del terzo millennio nell'assistenza ai minori con problemi.

Sui bimbi passano palleggiamenti di competenze tra Comune [redacted] Provincia, e gioca la scarsità [redacted] posti nelle comunità per neonati, gestite con personale precario, considerate, come è stato recentemente detto all'assessorato provinciale alla Solidarietà sociale, [redacted] compito residuale». Ma nei «progetti speciali di vasta area», cioè iniziative che dovrebbero fare immagine - e che non sono compiti istituzionali come l'assistenza ai minori - si spendono centinaia di milioni.

Oggi Marco, superata la sindrome da astinenza, sano, perfettamente sviluppato, è costretto a vivere in una struttura terapeutica di cui non ha più bisogno [redacted] quando è [redacted] disintossicato dagli influssi delle droghe che prendeva sua madre. E tutto perché non c'è un letto per ospitarlo: a San Mauro, presso la comunità del Gruppo Abele, lo potranno accogliere solo a settembre. Falso malato per carenze (e disinteresse) [redacted] sistema assistenziale pubblico, è stato perfino ricoverato alla terapia intensiva [redacted] del Sant'Anna (costo 700 mila lire al giorno). Ora si dovrà risolvere [redacted] il problema dello svezzamento, e [redacted] vicino ospedale Regina Margherita darà [redacted] mano: dovranno tro[illegible] gli cibo adatto, una tutina più [illegible]nde (pesa [redacted] sette chili), una culla doppia rispetto [redacted] quelle del «nido», adatte per bimbi di pochi giorni.

«E' un bellissimo bambino [redacted] gli occhi azzurri, vivace, allegro, ma non ha mai visto il cielo sopra di sé»: Anita Genovese, [redacted] 18 anni assistente sociale al Sant'Anna, [redacted] è stata ancora contagiata dal gelo della burocrazia. E [redacted] a indignarsi per le storie dei tanti Marco [redacted] cui [redacted] tenuta ad occuparsi: parla del bimbo con quella dolcezza che non [redacted] si aspetterebbe da chi - per professione - è costretto a analizzare le prime difficoltà della vita di un essere indifeso, [redacted] tutelato neppure da chi [redacted] dovrebbe fare per compito istituzionale. Per lei Marco non è solo quel fascicolo con le tappe di una vita nata all'ombra della droga e affidata alla burocrazia. E da questo nasce l'indignazione per quel fagottino parcheggiato in ospedale.

La mamma di Marco viene tutti i giorni, ma quella di un altro bimbo, da tre [redacted] alla Clinica universitaria per una situazione identica, la si vede di rado. E l'alternarsi inevitabile di visi diversi davanti ai neonati non ne favorisce certo lo sviluppo, mancando di punti fissi di riferimento. Discorso che vale anche per le poche comunità per minori oggi in funzione: le due rimaste della Provincia, via Dina e via Lodi, 16 posti in tutto, hanno personale trimestrale (da anni [redacted] si fanno concorsi), fatto negativo per la personalità in formazione del neonato. Le due comunità dovevano passare al Comune, ma l'operazione è saltata proprio per i problemi del personale.

Tutta questa situazione [redacted] pagata da Marco e dalla dozzina di neonati all'anno che iniziano la vita come falsi malati, parcheggiati in ospedale da due a otto mesi, prima in attesa delle decisioni del tribunale per [redacted] nuova famiglia, poi aspettando che [redacted] liberi un posto in comunità, dalla quale devono comunque passare prima dell'affidamento [redacted] dell'adozione. Con [redacted] spalle spesso genitori drogati che ritengono disumano che portino loro via i figli, ma che [redacted] te escono dalla droga.

[redacted] problema è presente al direttore dell'ospedale, Luigi Odasso: «In via di realizzazione c'è la Comunità [redacted] Villa Ulrich, che il Sant'Anna sta realizzando per [redacted] gruppo Abele, anche con il contributo della Provincia». Ma questa, quando sarà pronta, [redacted] destinata ai sieropositivi, per assurdo quasi «fortunati» nel trovare un tetto non ospedaliero rispetto a chi ha meno problemi di loro.

Gianni Bisio

Il piccolo è sano ma starà al Sant'Anna fino a settembre

Una fila di lettini con i neonati del nido di infanzia all'ospedale

[redacted]

«Privo di stimoli e affetti»

La psicologa: i danni alla personalità

Che cosa significa per [redacted] neonato un'ospedalizzazione di quattro, cinque [redacted] e anche più? Silvia Bonino, ordinaria di psicologia dello sviluppo all'Università di Torino, non ha esitazioni a rispondere: «Vuol dire essere in una situazione in cui non c'è una relazione stabile [redacted] specifica con [redacted] persona che si possa occupare di lui in modo amorevole. In secondo luogo significa trovarsi privi di stimoli e di effetto: l'ambiente ospedaliero non è fatto per un bambino».

Quali guai può provocare sulla personalità del bimbo lo stare in ospedale così [redacted] lungo?

«La mancanza di una relazione affettiva nel primo anno di vita è fondamentale. E poi [redacted] aggiungere che in questi casi si riscontra la mancanza di tutti gli stimoli percettivi, dal gioco alla presenza delle persone che interagiscono con il bambino quotidianamente».

Di chi la responsabilità di queste deprecabili «prigionie» ospedaliere?

«C'è una grave mancanza di coordinamento tra i servizi: [redacted] ha come obiettivo primario il benessere del bambino. Il tribunale ha le sue esigenze, la famiglia è sempre in difficoltà, l'ente che dovrebbe gestire il bimbo, Comune o Provincia, ha i suoi problemi. Di fatto non c'è nessuno che coordini [redacted] servizi (e non ne occorrono altri) e che abbia [redacted] obiettivo precipuo l'interesse del bambino».

Quali danni per il bimbo?

«Tutto lo sviluppo passa attraverso una relazione affettiva stabile. I bimbi presentano [redacted] ritardi che possono non essere irrecuperabili: ma occorre pensare che già partono da una situazione fisica difficile (la disintossicazione) e da una situazione sociale svantaggiata (genitori drogati o con altri problemi): aggiungervi maggiori difficoltà è inaccettabile. Non [redacted] può rischiare così tanto». [g. b.]

Ambasciatore Usa

Foglietta appoggia Torino 2006

L'ambasciatore Foglietta

«Torino candidata per le Olimpiadi invernali del 2006? E' una bella cosa, nel limite dei miei impegni [redacted] dei miei obblighi diplomatici cercherò di sostenere questa candidatura». Thomas Foglietta, ambasciatore americano in Italia, risponde così alla richiesta di appoggio avanzata ieri mattina dal sindaco, Valentino Castellani, nel corso della visita in Municipio.

«Foglietta - spiega Castellani - è un esperto sciatore. Conosce le Dolomiti, è venuto sulle piste di Cervinia, mi ha spiegato che la prossima stagione vorrebbe venire in Val di Susa per provare [redacted] di persona le piste che, in caso di vittoria, ospiteranno le gare [redacted] mondiali».

L'appoggio [redacted] Foglietta - anche [redacted] condizionato dagli impegni istituzionali - potrebbe tornare utile nell'opera di convincimento dei membri americani [redacted] canadesi del Cio al momento della scelta della sede delle Olimpiadi invernali del 2006. E' probabile che nelle prossime settimane Castellani [redacted] rechi a Salt Lake City, la cittadina americana che ha strappato la nomination per ospitare i giochi del 2002 proprio alla svizzera Sion, l'avversaria più temibile del capoluogo subalpino.

Foglietta, [redacted] dell'incontro, ha anche parlato di politica sottolineando il «ruolo positivo svolto dai sindaci, indipendentemente dal colore, nel panorama politico italiano. Foglietta - continua Castellani - mi ha detto che anche negli Stati Uniti si sta affermando un analogo movimento [redacted] primi cittadini». Nel corso del colloquio amichevole - presenti tra l'altro anche la moglie Jannine Mermet, il collaboratore James Stewart e il console a Milano, George Griffin -, l'ambasciatore Usa si è detto piacevolmente sorpreso da Torino: «Si aspettava - spiega ancora il primo cittadino - di vedere una città come [redacted] Detroit, la capitale americana dell'auto, invece è un mix [redacted] tre città statunitensi: la stessa Detroit ma anche Boston e Filadelfia».

Alla fine dell'incontro Foglietta, rispondendo alle domande di alcuni giornalisti che gli chiedevano un commento sulle vicende politiche nazionali in relazione all'allargamento della Nato ad Est, ha affermato [redacted] «non aver mai avuto dubbi della lealtà dell'Italia». Dopo l'incontro con Castellani, Foglietta [redacted] stato a pranzo c[redacted] esponenti del mondo industriale [redacted] finanziario e nel pomeriggio ha fatto visita al Duomo e si [redacted] soffermato davanti alla Sindone.

Maurizio [redacted]

Azione davanti alla Corte dei conti per il riconoscimento della parità tra i sessi

Donne contro la pensione «maschilista»

Oneri più pesanti per le ex lavoratrici

Alle soglie del Duemila, ci sono ancora donne costrette [redacted] rivolgersi alla giustizia perché si affermi la parità con gli uomini. Eppure [redacted] passati cinquant'anni da quando la Costituzione l'aveva stabilita, fissandola tra i principi cardine del nuovo ordinamento. L'articolo [redacted] recita che «tutti i cittadini hanno pari dignità sociale, senza distinzioni di sesso». E il 37 ribadisce che «la donna ha gli stessi diritti, e, a parità di lavoro, le stesse retribuzioni, che spettano [redacted] lavoratore». Dovrebbe essere scontato. E invece [redacted] no. Lo sa bene una quarantina di donne, che hanno cause pendenti davanti alla Corte dei conti: chiedono che, nel calcolare gli oneri per la pensione, si usino «per i dipendenti pubblici di [redacted] femminile le medesime tabelle dei colleghi maschi», [redacted] non si applichino norme incostituzionali.

A patrocinare le [redacted] è lo studio dell'avvocato Giuseppe Bosso e del figlio Carlo, convenzionato con il patronato Inas-Cisl. Si tratta di [redacted] lavoratrici di Comuni [redacted] Usl andate in pensione prima del 1988, che erano state impiegate, in qualche periodo della loro attività professionale, anche presso ditte private.

Hanno chiesto la ricongiunzione dei contributi Inps [redacted] quelli Cdpel-Inpdap (la [redacted] di previdenza degli enti locali). «Ma - spiega Carlo Bosso - nel calcolo degli [redacted] di ricongiunzione [redacted] stata applicata [redacted] queste signore una maxitrattenuta. Ciò in base a una tabella che penalizzava le donne, costringendole a pagare più degli uomini». Con un clamoroso «svarione», nel '79 il parlamento aveva infatti varato [redacted] legge «maschilista», che prevedeva la pensione più «cara» per le donne. Nel 1986, la norma è stata finalmente dichiarata incostituzionale: «Il sistema di calcolo - hanno scritto i giudici della Suprema Corte - implica per la donna oneri [redacted] importo sensibilmente superiore rispetto all'uomo. Manca ogni ragione per differenziare il calcolo in base al sesso».

L'avvocato Carlo Bosso

Dopo l'88, la legge «sessista» non è più stata applicata; le [redacted] di previdenza non hanno però restituito i soldi alle lavoratrici penalizzate [redacted] precedenza. Anzi. Hanno respinto le domande di quante si sono fatte avanti. Così, alle [redacted] statali è [redacted] fare causa. Una dozzina [redacted] ricorsi [redacted] stata discussa a febbraio, altrettanti l'altro giorno. L'avvocato Bosso sostiene che la sentenza della Corte costituzionale è retroattiva: qualunque sia stato l'anno della pensione, uomini e donne hanno uguali diritti. I giudici gli hanno dato ragione. [g. fav.]

[redacted] UFFICIALE [redacted]

Assolto dal peculato

Amareggiato per la lunghezza dell'inchiesta giudiziaria in cui veniva accusato [redacted] di [redacted] portato a casa un condizionatore, alla fine dello [redacted] il tenente colonnello dei carabinieri Francesco Salerno [redacted] preferito lasciare l'Arma. Ieri, su richiesta del pubblico ministero Paolo Scafi, il gip presso il tribunale militare di Torino, Benedetto Roberti, l'ha assolto dall'imputazione di peculato. All'epoca del fatto contestato, che risale al 1993, Salerno [redacted] capo dell'Oaio [redacted] Milano e dopo l'avvio delle indagini [redacted] trasferito a Potenza. «La sentenza - ha commentato l'avvocato difensore, Maria Grazia Cavallo - rende giustizia a un ufficiale integerrimo, noto nell'Arma per essere [redacted] in prima linea nella lotta contro illeciti e irregolarità, [redacted] purtroppo è arrivata troppo tardi». La difesa ha potuto dimostrare che il condizionatore [redacted] dell'ufficiale.

Ma servono risorse umane ed economiche

Campagna di lotta alla fibrosi cistica

Lotta alla fibrosi cistica, malattia genetica poco conosciuta [redacted] non ancora debellata che nel nostro Paese ha colpito 6500 persone: con le attuali strutture solo 3000 possono essere curate. Un italiano su [redacted] è portatore sano. Nella [redacted] provincia due centri se ne occupano, [redacted] in funzione presso l'ospedale infantile Regina Margherita, l'altro presso il San Luigi: seguono 160 pazienti piemontesi ed una sessantina provenienti da altre regioni.

La Provincia ha deciso di collaborare con l'Associazione per la lotta alla fibrosi cistica aiutandola, per ora con un contributo di 26 milioni, ad acquistare apparecchiature per la diagnosi e ad organizzare [redacted] convegno, a dicembre, fra specialisti del settore. Dice l'assessore alla Sanità, Aldo Miletto: «Servono [redacted] umane [redacted] economiche per aiutare le famiglie, per l'acquisto di apparecchiature, per la ricerca. L'attività dell'associazione si basa esclusivamente sul volontariato, l'autofinanziamento [redacted] gli aiuti esterni: per questo occorre una campagna di sensibilizzazione».

Come ha spiegato il responsabile del Centro per la cura del Regina Margherita, Alfredo Visca, la fibrosi cistica provoca un'alterazione dei liquidi organici, che diventano più densi. Oggi la speranza di vita non va oltre i 31 anni, ma se le ricerche procederanno come è auspicabile si arriverà a 40-45. All'estero gli studi procedono spediti: la cantante Céline Dionne, che ha una nipote affetta da fibrosi cistica, ha già versato 20 milioni di dollari per la ricerca. Nel nostro Paese la malattia è stata portata all'attenzione del pubblico da Marta Marzotto, la cui figlia [redacted] affetta.

Gina Proietti, segretaria per il Piemonte dell'associazione per la lotta [redacted] questa malattia, afferma che ogni contributo servirà [redacted] migliorare la vita dei pazienti, [redacted] che è la ricerca che deve [redacted] portata avanti, insieme con l'aggiornamento tecnico-scientifico del personale medico e paramedico.

VENERDÌ 12 GIUGNO DALLE ORE 20.55
ALL'IPPODROMO DI VINOVO
CORSE AL TROTTO
Gentlemen lanciati sul miglio
PREMIO [redacted]
Ore 20.55 - 1 CORSA metri [redacted]
1 TIRADE C. Borini
2 [redacted] S. Manzato
3 [redacted] BI G. Bechis
4 [redacted] M. Lettieri
5 [redacted] P. Viberti
Il tecnico vi consiglia: 3-1-4
DURANTE LE [redacted] ASSISTERE ALLE PARTITE DEI MONDIALI [redacted] CALCIO SUI NOSTRI VIDEO
NOVITÀ: SCHERMO [redacted] ALL' IPPODROMO DEL TROTTO!
A VINOVO [redacted] CORRE. CORRI A VINOVO!
[redacted]

Specchio dei tempi

«Dopo sei mesi non so chi mi risarcirà per l'infortunio» - «Un rimborso negato [redacted] spiegazioni» - «La banca ha ridotto le operazioni da 170 a 120» - «Camera operatoria chiusa, sospesi gli interventi»

Una lettrice ci scrive:

«Sono un'educatrice [redacted] un asilo nido, assunta [redacted] una cooperativa; il 6 novembre '97 ho subito un infortunio sul lavoro, una lesione [redacted] pollice destro. Immediatamente spedisco tutta la documentazione all'Inail [redacted] Pinerolo e alla sede della cooperativa.

«Vengo convocata dall'ospedale quattro giorni dopo per un intervento di ricostruzione del legamento. A fine dicembre, dopo l'ultimo controllo mi viene consigliato un ciclo di 10 sedute di fisioterapia (che ho fatto [redacted] pagato). Sono rientrata al lavoro il 12 gennaio.

«Mi sono sempre occupata di mandare copia di certificato di infortunio tramite fax alla cooperativa [redacted] con raccomandata r.r. all'Inail. Passano i [redacted] e non ricevo l'indennità. Verso la fine di aprile, vado a Pinerolo (all'Inail), la mia pratica per mezz'ora non si trova, alle mie rimostranze, improvvisamente, appare, ma [redacted] fascicolo aveva l'indirizzo errato della cooperativa alla quale venivano richiesti alcuni dati relativi al mio incidente [redacted] giaceva [redacted] in attesa... di che cosa?

«Rettifico l'indirizzo e la cooperativa risponde all'Inail: "la signora in questione non è coperta da assicurazione Inail ma dall'Inps". Perché allora mi [redacted] ceva spedire i certificati [redacted] Pinerolo? Continuo a telefonare all'Inail e nel frattempo mi arriva comunicazione scritta che la pratica relativa al mio infortunio è stata chiusa in quanto l'infortunio non risulta provato. Il 2 aprile telefono a Pinerolo [redacted] mi dicono che la mia pratica è in attesa di essere visionata [redacted] dal direttore. Il 14 maggio il direttore non l'ha vista. Il 27 maggio mi viene richiesta una mia dichiarazione scritta dove dico che realmente sulla mia busta paga l'Inail non esiste. [redacted] già passati [redacted] mesi, [redacted] non so [redacted] e chi mi ripagherà del danno».

Antonella Minaudo

Un lettore ci scrive:

«Poco tempo fa, dopo molti sacrifici per risparmiare i soldi in quanto disoccupato, sono partito per un viaggio all'estero. Il biglietto con le date di andata e ritorno già stabilite e stampate sopra, l'ho acquistato presso un'agenzia. A causa di [redacted] imprevisto, ho dovuto anticipare la data del rientro di qualche giorno e, seguendo le modalità indicate nel regolamento stampato sul retro del biglietto, ho richiesto il rimborso della tariffa riguardante il viaggio di ritorno (circa L. 80.000), sempre attraverso la stessa agenzia, con la promessa che mi avrebbero telefonato ad operazione completata. Dopo oltre [redacted] di silenzio, sono tornato per sapere se c'erano novità [redacted] mi [redacted] sentito dire che, [redacted] avrei ottenuto alcun rimborso, [redacted] sapere [redacted] motivo o dare spiegazioni. A questo punto, [redacted] dovrei fare? Forse andare a reclamare alla sede [redacted] Firenze, rimettendoci anche i soldi del treno e, dopo non avere ottenuto niente, rivolgermi al Foro [redacted] Firenze [redacted] indicato nel regolamento nei casi di controversie? Chissà perché l'agenzia si è presa la responsabilità di prendere i miei soldi ma [redacted] quella di difendere i [redacted] miei diritti al rimborso, anche di fronte al regolamento completamente dalla mia parte. Questo [redacted] un esempio di [redacted] a volte i regolamenti vengono inseriti solamente [redacted] dimostrazione di [redacted] presunta serietà, ma che da [redacted] vengano fatti rispettare. Per piccole somme è evidente che nessuno vuole andare dall'avvocato».

Segue la firma

Un lettore ci scrive:

«Senza nessun preavviso l'Istituto bancario do[redacted] ho il mio conto corrente in data 1 maggio ha cambiato, d'ufficio, le [redacted] dizioni del conto, riducendo il numero delle operazioni (da 170 a 120) e triplicandone il costo. Il tutto [redacted] darmi la possibilità di scelta dato che la comunicazione [redacted] avvenuta il 27 maggio. L'abuso mi sembra evidente, ma chi ci difende?».

Pasquale Campera

Una lettrice ci scrive:

«Ero in lista d'attesa per un intervento di coxoartrosi fin dal novembre '95 presso l'ospedale di Ciriè. Questo era stato finalmente fissato per [redacted] 21 aprile 1998. Ma alcuni giorni prima sono stata informata dalla caposala del reparto di ortopedia, che il ricovero era stato rinviato a data [redacted] destinarsi in quanto la sala operatoria dell'ospedale era stata temporaneamente chiusa.

«A distanza di [redacted] giorni non [redacted] notizie certe sulla data di riapertura della sala operatoria. Desidererei essere informata - e [redacted] altre pazienti - circa gli ulteriori tempi d'attesa dovuti, forse, all'attuale fase di ristrutturazione ed [redacted] la certezza della data in cui effettuare l'intervento, onde evitare ulteriore stress [redacted] dolore difficile da sopportare».

Cora Bertot

L'avvocato: chiederemo 5 miliardi al Comune per l'incidente sulla strada di Pino

Dopo il Giro, Pantani alza il prezzo

«Marco ha riportato una lesione permanente del 7%»
La prima udienza del processo è fissata per il 7 luglio

«E' chiaro [redacted] dopo la vittoria al Giro d'Italia [redacted] Pantani chiederemo di più per il risarcimento dei danni». L'anno scorso, mentre Marco correva il Tour de France, un'agenzia di stampa vi attribuì la richiesta [redacted] 10 miliardi. «Panzane. Cifre non abbiamo mai fatte. Le indicheremo molto presto». Può anticiparne l'ordine di grandezza? «Al processo penale chiederemo una provvisionale di un miliardo. In sede civile, successivamente, penso che promuoveremo la causa per 4-5 miliardi. Poi ci sono gli altri corridori investiti alla Milano-Torino, Dall'Olio, che non ha più cor[redacted] Secchiari. E gli sponsor di Pantani. Tenga [redacted] che le perizie, [redacted] solo quella [redacted] nostro [redacted]dico legale, prevedevano un'invalidità del 7-8 per cento per Marco». [redacted] il processo confermerà i vostri riscontri clinici, Pantani ha compiuto al Giro d'Italia un'impresa ancora più grande. «Ma questo [redacted] un altro discorso».

Parla l'avvocato Alessandro Redaelli. Rappresenterà [redacted] campione di ciclismo al processo in pretura [redacted] l'automobilista che investì Pantani [redacted] sette chilometri dall'arrivo della Milano-Torino edizione 1995. A giudizio [redacted] finiti anche due vigili urbani accusati [redacted] allontanati dall'incrocio da cui do[redacted] presidiare il traffico in quel tratto del percorso.

La prima udienza si avvicina (è fissata per il 7 luglio) e il Pirata sta per costituirsi parte civile. [redacted] ha telefonato proprio ieri - aggiunge l'avvocato -. Sono finiti i festeggiamenti per il successo al Giro e Marco ricomincia [redacted] fare programmi per la stagione. E' stato fermo un anno [redacted] mezzo a [redacted] di quell'incidente ed è chiaro che pensi anche al danno subito. Quello che ci sorprende di più è che [redacted] ..no, tanto [redacted] per conto [redacted] Comune di Torino, si sia [redacted] in contatto [redacted] noi».

Pantani non è ancora un campione [redacted] da un grande trionfo come quello dell'ultimo Giro d'Italia quando, il 18 ottobre di tre anni fa, piomba [redacted] discesa con altri due corridori [redacted] traguardo di Torino. Per il Pirata quella corsa [redacted] è importante: un test in vista [redacted] Giro di Lombardia. Marco è in ritardo di cinque minuti sui primi.

All'incrocio fra strada comunale del Cresto [redacted] corso Chieri presidiano il traffico i vigili urbani torinesi Guido Novarese [redacted] Giuseppe Gremo: dovrebbero bloccare tutte le auto, ma la Nissan Pajero [redacted] Paolo Righetti, il terzo imputato, non si ferma. L'inchiesta del pm Paola Zampieri appura che non c'è nessuno a bloccarla. L'avvocato Antonio Rossomando, difensore con Oliviero Dal Fiume dei vigili, li giustifica: «Era passato un motociclista della stradale [redacted] dal segno che [redacted] fatto i [redacted]miei clienti avevano inteso che non ci fosse più [redacted] corridore [redacted] arrivo. Alle loro spalle provenivano sempre più auto: si sono spostati per controllarle».

Il fuoristrada sbuca da una [redacted]va. Pantani, Dall'Olio [redacted] Secchiari [redacted] lo ritrovano davanti. «Ho visto [redacted] macello. I ciclisti urlavano come matti, per [redacted] dolore», dichiarerà ai cronisti Elisa Briganti, accorsa dal giardino [redacted] casa. Per Secchiari [redacted] fratture al bacino. Dall'Olio riporta quella del femore sinistro. Per il Pirata frattura esposta di perone e tibia della gamba sinistra.

Le indagini preliminari scagionano da [redacted] responsabilità Carmine Castellano, l'uomo che «disegna» il Giro d'Italia e direttore di corsa anche per quell'edizione della Torino-Milano. «Un'ordinanza prefettizia - osserva il legale di Pantani - aveva disposto la chiusura del percorso al traffico. "Che colpa abbi[redacted] noi?", sosterrà la difesa dell'investitore che [redacted] è stato fermato da nessuno. E cercherà di far ricadere la responsabilità sul Comune di Torino. Comunque, possono solo palleggiarsela, questa storia. Noi apriremo [redacted] grossa questione di diritto sul danno in itinere perché già allora Pantani [redacted] un campione in crescita ed è stato bloccato a lungo».

Le Tassoni, suo sponsor, gli ave[redacted] già versato [redacted] milioni: si rivarrà [redacted] volta [redacted] chi perderà la causa. Il Comune ha [redacted] sola carta in mano: la polizza Assitalia per i danni provocati dai dipendenti.

Alberto Gai[redacted]

PROC[redacted]O ALITALIA

Sanzioni da 200 mila lire

Il processo ai vertici dell'Alitalia Spa previsto per ieri mattina nel[redacted] pretura di Ciriè non è nemmeno iniziato. In sede preliminare gli imputati hanno scelto [redacted] strada dell'oblazione, accolta dal pubblico ministero Raffaele Guariniello, pagando una sanzione di 200 mila lire più le spese processuali. Accusati della violazione dell'art. 1231 del codice di navigazione, erano stati rinviati a giudizio Domenico Cempella, amministratore delegato dell'Alitalia nel [redacted] del 1996, Renato Riverso, presidente ed amministratore delegato sino al [redacted] di due [redacted] fa, [redacted] Pierluigi Quaranghi, responsabile Direzione centrale operazioni di volo. Tutti [redacted] accusati di [redacted] aver rispettato le direttive del ministero dei Trasporti, consentendo l'uso a bordo degli [redacted] cellulari che pote[redacted] causare interferenze sulle strumentazioni di bordo.

Marco [redacted] ricoverato al Cto durante [redacted] visita di Tomba

Operazione della Guardia di finanza: la banda gestiva anche un traffico di prostitute

Dall'Est la droga faceva rotta su Torino

Quindici arresti, sequestrati 24 chili di eroina

La «strada [redacted] turchi» è il più antico percorso seguito dall'eroina per arrivare in Italia. Una strada che si dipana dalle pianure del Medio Oriente e che, attraverso i Paesi dell'Est (ex Jugoslavia, Ungheria, Cecoslovacchia e Slovenia), dove le frontiere spesso non sono tali, arriva sino all'Italia. Un tempo i re di questo traffico erano misteriosi personaggi libanesi, dall'identità e soprattutto dai mezzi mai compiutamente accertati. Da qualche anno, complici anche [redacted] particolari situazioni politiche, gruppi [redacted] agguerriti trafficanti [redacted] cresciuti nella [redacted] Jugoslavia ed in Albania. Territori dove il controllo dello Stato è labile e dove la strisciante corruzione può rimediare a qualsiasi guaio.

Non stupisce, così, vedere [redacted]re, da [redacted] lunga e complessa indagine del Gruppo Operativo Antidroga della Guardia [redacted] Finanza di Torino, il disegno di un'organizzazione criminale con le radici addirittura nel martoriato Koso[redacted] Che è terra poverissima, [redacted] come tutte le [redacted] poverissime propensa a tollerare questo genere di attività, criminale ma anche ca[redacted] di portare ricchezza.

L'operazione prese il via addirittura nel '91, [redacted] I primi episodici sequestri [redacted] stupefacenti, an[redacted] però tutti da collocare in [redacted] quadro più completo. Si [redacted] conclu[redacted] nelle [redacted] settimane con quaranta denunce, quindici ordini [redacted] custodia cautelare e con il sequestro di 24 chili di eroina, oltre a cocaina, hashish, marijuana, dieci autovetture, personal computer, telefoni cellulari. E soldi, tanti soldi, in lire [redacted] in marchi, per cir[redacted] 262 milioni.

Cinque dei trafficanti (tre arre[redacted]ti, due latitanti) risultano provenire da Pristina. Fra questi c'è anche Omer Miekici, 30 anni, kosoviano con domicilio [redacted] San Salvario, che era il terminale torinese dell'organizzazione. Era lui a «dare le ordinazioni» ai connazionali Agim Gasi, il boss più temuto, e ad Hysen Ramadani. Oltre [redacted] occuparsi del furto delle vetture utili ai traffici. L'organizzazione kosoviana si appoggiava poi, per le consegne, ad una decina di «manovali» italiani, in maggioranza incensurati, che sono stati quasi tutti arrestati nell'hinterland milanese.

L'operazione, inizialmente [redacted]guita dal dottor Tatangelo della Dda di Torino, è stata quasi subito trasmessa, per competenza, alla Dda milanese, che ha poi emesso i provvedimenti cautelari, eseguiti dai finanzieri torinesi del capita[redacted] Alberto Giordano. Utilizzati, per seguire gli spostamenti dei trafficanti, anche apparecchi di rilevamento satellitare e sofisticati impianti di intercettazione telefonica.

L'operazione [redacted] è comunque finita: la Guardia di Finanza promette sviluppi, soprattutto nel traffico di rag[redacted] destinate ai marciapiedi di Torino e Milano nonché nel commercio [redacted] armi da guerra, dirette alle organizzazioni criminali del nostro Paese.

Angelo Conti

IN SPAGNA

Dia blocca super-latitanti

La Dia di Torino ha arrestato ieri [redacted] Malaga, in Spagna, Francesco Cavallo, originario di Ostuni, pluripregiudicato ricercato per reati [redacted] al traffico internazionale di stupefacenti e ritenuto camorrista di spicco, latitante dal '93. Cavallo è stato arrestato mentre era alla guida della propria vettura. Ne è seguito un breve inseguimento che ha portato [redacted] circondare [redacted] abitazione, una lussuosa villa con piscina, dove sono stati arrestati il figlio Renzo, pluripregiudicato e latitante dal '96 dopo l'evasione dall'ospedale civile di Brescia nonché la moglie, Monica Tosoni. Padre e figlio, associati oggi stesso nel carcere di Malaga, devono scontare nel [redacted] Paese una pena [redacted] 14 anni per associazione a delinquere. Nella villa sono stati rinvenuti 10 chili [redacted] cocaina e [redacted] chili [redacted] hashish, oltre ad ingenti [redacted] denaro in valuta e a cinque auto di grossa cilindrata.

Buco di 18 miliardi

Le società della Regione in perdita

Sono in rosso i bilanci delle società a partecipazione regionale [redacted] buona parte di quelle controllate da FinPiemonte, la finanziaria regionale. Delle diciassette società controllate direttamente dalla regione Piemonte dodici hanno il bilancio in rosso, tra queste Expo 2000 (di cui recentemente è [redacted] deciso un aumento [redacted] capitale), il [redacted] agroalimentare di Torino e quello [redacted] Cuneo, gli aeroporti di Levaldigi e di Cerrione, l'interporto di Torino. In tutto un buco di 8 miliardi di lire solo in parte compensato dall'attivo di 1 miliardo e 17 milioni prodotto da Ipla, dalla Sagat, la società che gestisce l'aeroporto di Torino, e da Socotras, centro di Supercalcolo e Rivalta Scrivia.

E [redacted] perdita anche le società controllate da FinPiemonte. Delle [redacted] aziende solo dieci hanno i bilanci in nero. Al 31 dicembre 1996 l'utile prodotto è di quasi 3 miliardi [redacted] mezzo di lire. Le altre 34 producono, invece, una perdita di circa dieci miliar[redacted] di lire (a cui si devono aggiungere un buco di tre miliardi di lire derivante da società dove FinPiemonte partecipa insieme alla Regione). La maglia nera spetta a Tecnoparco del Lago Maggiore che registra una perdita di oltre 3 miliardi e mezzo di lire. La maglia rosa delle società che producono utile [redacted] alla Smaltimenti controllati Spa che porta alle casse [redacted] miliardi e 823 milioni di lire.

Fin qui i numeri. Immediata, invece la polemica politica. Il capogruppo dei verdi, Pasquale Cavaliere, spara a [redacted]ro: «Ci troviamo [redacted] fronte ad una situazione incredibile [redacted] ad [redacted] enorme sperpero di denaro pubblico. La giunta di Centro-destra dovrebbe [redacted] ispirata dal liberismo [redacted] ed invece tiene in vi[redacted] società decotte utili solo a nominare costosi consigli d'amministrazione». Da [redacted] la richiesta dello «scioglimento immediato delle società in perdita ed un'attenta analisi del ruolo della finanziaria regionale». Dura la replica del vice-presidente della Giunta, Gaetano Majorino: «Le accuse di Cavaliere sono destituite di qualsiasi fondamento. E' tecnicamente e profondamente errato leggere dati di bilanci societari ignorando volutamente le caratteristiche delle attività delle società, la loro consistenza patrimoniale e le diverse situazioni di mercato in cui esse operano. La Finpiemonte ha prodotto negli ultimi cinque anni un utile di circa 8 miliardi». [m. tr.]

Sopralluogo della regista: «Le regge sabaude sono ideali, [redacted] non riprenderemo esterni»

La Wertmüller a Palazzo Reale per il nuovo film

«Racconterà l'amore fra Carolina e Ferdinando di Borbone, re di Napoli»

La regista Lina Wertmüller, che a Torino nel 1972 girò l'indimenticabile film «Mimì Metallurgico», interpretato [redacted] Giancarlo Giannini e Mariangela Melato, ieri è tornata in città, accolta da Daniela Biancolini, di[redacted] della Soprintendenza ai Beni architettonici. Insieme hanno effettuato un sopralluogo [redacted] Palazzo Reale, dove la regista a luglio intende girare alcune scene di un nuovo film, che coinvolgerà anche altre residen[redacted] sabaude.

Si intitolerà «Ferdinando e Carolina». Racconterà l'amore fra il Re di Napoli Ferdinando Di Borbone (1751-1825) e la moglie Carolina d'Austria. A produrlo sarà Edwige Fenech. L'opera, con sponsor della Regione, quando venne annunciata, rischiò qualche polemica, perché alcuni interni di Palazzo Reale nella finzione scenica appariranno [redacted] ambienti napoletani. «Ma state tranquilli - [redacted]cura Lina Wertmüller - perché non ci sarà pericolo d'equivoci. Non riprenderemo esterni. Inoltre l'identità piemontese dei luoghi sarà indicata con titoli grossi così. Non giriamo a Napoli, [redacted] a Torino, perché le [redacted] sabaude [redacted] integre, mentre quelle partenopee in epoca napoleonica persero parte del loro aspetto settecentesco».

Il film come sarà? «Una commedia, nel mio stile, che ama l'i[redacted] e il grottesco. Parlerà [redacted] matrimonio politico di due giovani, che finirono per [redacted]. Ferdinando allora era un lazzarone, poco colto [redacted] ineducato. Cresciuto così dal padre perché non gli facesse ombra. Carolina invece [redacted] fine [redacted] raffinata».

Chi [redacted] interpreterà? «Dei giovani, tutti nuovi, per raccontare una storia di ragazzi. Ferdinando quando si sposò era [redacted] ragaz[redacted] dinoccolato, con un gran naso. Ho penato a [redacted] l'atto[redacted] adatto. Volevo uno che somigliasse [redacted] Walter Matthau a 16 anni».

La regista [redacted] Palazzo Reale [redacted] voluto vedere la stupenda «Scala delle forbici» di Juvarra. «Era il Mozart dell'architettura. La sua scala mi servirà per [redacted] discesa regale». E' parsa interessata anche dalle magnificenza della «sala dei Medaglioni» e dalla «Stanza nuziale».

Girerà a Venaria? «Certo». Anche nella grandiosa Galleria [redacted] Diana? «Sì, fingeremo che sia [redacted] Ci sarà un ballo? «No, girarlo costerebbe troppo. Ma di più non dico, parlare troppo di un film porta male». [redacted] di Torino che [redacted] dice? «Stupenda, mi ha messo l'idea di girare un film sui Savoia, [redacted] non si è fatto».

[redacted] Lupo

[redacted]
Lina Wertmüller (la prima a destra) durante il sopralluogo a Palazzo Reale

PIASTRELLE BAGNI
nuova esposizione
provera & C.
TORINO - Lungo Dora Napoli, 32
Tel. 011/859.393
internet: http://www.shew.it/provera/

Salone
LA STAMPA
Via Roma 80 - Torino
Orari apertura al pubblico
Da lunedì a venerdì:
9-12,30; 14-18
Sabato: 9-12,30

Lunedì 15
Domenica 14
10/22
Catalogo in sede
SANT'AGOSTINO

OGGI al CENTRALE
UNA STORIA D'AMORE DI FINE MILLENNIO
«Un film stranissimo e straordinario sul rapporto uomo-donna» (L'UNITA')
★★★★
"IL PIÙ BEL FILM DEL FESTIVAL DI CANNES"
CORRIERE DELLA SERA - IL GIORNALE - L'ESPRESSO
LA REPUBBLICA - SINDACATO CRITICI CINEMATOGRAFICI
IL BUCO
The hole
UN FILM DI
TSAI MING-LIANG

SCEGLI IL CINEMA

La Stampa
in CD-ROM
tutto LA STAMPA Compact
1678 - 02005

CASTELLO GIÀ DI VITTORIO ALFIERI
Magliano Alfieri (Cuneo) Tel. 011.9149177 - 0337.221554
STRAORDINARIA VENDITA [redacted]
ASTA
DI UN GRANDE PATRIMONIO D'ANTIQUARIATO PROVENIENTE DA NOBILI FAMIGLIE
LA VENDITA COMPRENDE:
DIPINTI DI MAESTRI ITALIANI E FIAMMINGHI DAL '600 ALL'800, ARMADI, LETTI, COMODINI, CASSETTONI, TRUMEAU, SALOTTI, TAVOLI, SEDIE, SPECCHIERE, LAMPADE, ICONE, ARGENTI, SHEFFIELD, AUBUSSON E TAPPETI DI ANTICA E VECCHIA LAVORAZIONE.
ESPOSIZIONE:
APERTA FINO A DOMENICA 21 GIUGNO
DALLE ORE 10.00 / 13.00 E DALLE ORE 15.00 / 19.30
SESSIONI DI VENDITA:
SABATO 13 GIUGNO ALLE ORE 16.00 E 21.00
DOMENICA 14 GIUGNO ALLE ORE 16.00
LA PRESTIGIOSA VENDITA È CURATA DALLA MATTARTE ANTIQUES SRL
INGRESSO LIBERO - CATALOGO ILLUSTRATO

LUNEDI
ORARIO DI APERTURA
DALLE ORE 15
ALLE ORE 20

DAL MARTEDI
AL SABATO
ORARIO CONTINUATO
IN CORSO GROSSETO
DALLE ORE 9
ALLE ORE 20

IL PIANETA DEL CALCIO

14"
289 000 IVA COMPRESA
TV Color
SCART - TELECOMANDO
TELEVIDEO
DAEWOO

25"
SONY
999 000 IVA COMPRESA
TV Color
STEREO - TELEVIDEO
TELECOMANDO

SISTEMI
HOME VIDEO
THEATRE
A PARTIRE
DA L. 299.000

14"
499 000 IVA COMPRESA
TV Color +
Videoregistratore
O.S.D. -
TELECOMANDO

199 000 IVA COMPRESA
Videoregistratore
FERMO - TELECOMANDO.

TV COLOR 34"
STEREO
TELEVIDEO
A PARTIRE
DA L. 1.590.000

20"
GRUNDIG
399 000 IVA COMPRESA
TV Color
O.S.D. - PRESA SCART
TELECOMANDO

LG
499 000 IVA COMPRESA
Videoregistratore
- SHOW - SP/LP
FERMO IMMAGINE - MOVIOLA.

VIDEURO

TV · VIDEO · HOME THEATRE · HI-FI · AUTORADIO · SISTEMI SAT · TELEFONIA · COMPUTER · ELETTRODOMESTICI · LISTE NOZZE

VIDEURO 1 TORINO
ZONA SANTA RITA
VIA GORIZIA, 58 - TEL. (011)
Entrata e parcheggio interno: Via Mombasiglio, 79

VIDEURO 2 TORINO
C.so GROSSETO, 18 - TEL. (011) 22.53.011
Nel controviale a 100 metri da piazza Rebaudengo

VIDEURO 3 BUROLO D'IVREA
FRONTE DOCKS
VIA BATAZZI, 1 - TEL. (0125) 57.555
S.S. IVREA - VIVERONE

VIDEURO 4 RIVALTA
VIA GIAVENO 52/13 - TEL. (0111) 900.37.78
CENTRO COMMERCIALE

Lo strano pomeriggio di chi, per scelta o per disperazione, non ha seguito Italia-Cile

Quelli che... alle 17,30 sono al convegno

Viaggio nel deserto dei non tifosi

Quelli che di Italia-Cile se ne impippano. E, quelli che ieri hanno sospirato e chissà quanto smadonnato: «Più sfigati così non si può re, pensa tu se proprio oggi che c'è la partita dovevano fissarmi 'sto impegno maledetto, maledettissimo perché inderogabile».

Chissà quanti dei genitori che alle 17,30 si ritrovano all'Istituto Sociale di Siracusa si saranno macerati simili, cupe considerazioni. Ahiloro, la scuole ha programmato la recita di fine anno delle elementari non solo in «giorno Mondiale» addirittura in mitanza con l'esordio degli azzurri. Così, eccoli qua gli sfortunati, gli sprovvisti di una scusa dell'ultimo momento, gli incapaci di inventarsene una passabile per scampare l'appuntamento. I bimbi sono sessanta, i papà la metà. Nessuna mamma, invece, ha disertato. Pizzul comincia a gridare Baggio, Baggioo, esplode al gol Vieri: i papà Sociale guardando il filmino sulla gita scolastica. Solo un'esigua pattuglia di coraggiosi (o disperati?) è riuscita a svignarsela in una saletta per fissare la tv inghiottendo le grida tifo per non sentire, per non disturbare la recita. La quale, ah perfida regia!, termina quando finisce Italia-Cile.

A proposito di perfida regia. Per le fatidiche 17,30 il Collegio ingegneri ferroviari italiani ha organizzato la presentazione del libro del professor Romano Panagin dall'accattivante titolo dinamica del veicolo ferroviario». Nella sala Eurostar Porta Nuova, i posti sono oltre 100: 19 quelli occupati (16 signori, tre signore). In compunto silenzio, nella penombra guardano la pozza di luce in cui l'autore del suddetto volumone, aiutandosi con proiezione di lucidi parla di «modelli matematici... coefficiente di aderenza ruota-rotaia... lo spettro è dovuto agli angoli...».

Lo spettro dell'Italia-Cile perduta non sembra turbare l'uditorio. Sal- paio ascoltatori, seduti di lato. agitano poltroncine, si attorno con l'occhio del naufrago in cerca del salvagente, sbuffano dandosi un contegno. Implacabile, l'oratore un lucido via l'altro, i nostri due ascoltatori pencolano l'uno verso l'orecchio dell'altro per sussurrarsi «forabbiamo segnato». Ignari del gol di Vieri, li illude il fragore di clacson che, pur ovattato, sale da via Nizza. Macché rete, è un ingorgo sotto la pioggia. Anche qui, tocco della perfida, quanto casuale, magia: su una mensola, alle spalle del professore, campeggia un televisore. Spento. Chissà quanto darebbero i due che non hanno potuto evadere dall'impegno perché fosse sintonizzato sull'Evento pallonaro.

Per le 18, all'Unione culturale di Battisti 4, è fissata la conferen- sulla «Dichiarazione universale dei diritti dell'uomo»: l'ha organizzata il gruppo Abele. Sono le 18,20, nella sala cento sedie gialle, vuote. Deserto il palco dei relatori. Nell'Unione c'è solo ragazza. Appartiene a quelli che dei Mondiali se impippano. Dice stupita: «Non so come mai non è venuto nessuno. Magari m'avessero avvertita». Sta a vedere che il gruppo Abele s'è accorto tardi che era il giorno di Italia-Cile e, come Baggio, ha rimediato in extremis. Altro emulo di Baggio Marco Cassardo. Aveva scelto il giorno del debutto azzurro, e 19, per presentare il bel libro sul Toro «Belli e dannati» alla bruschetteria Pautasso di piazza Emanuele Filiberto. Però «nel pomeriggio - spiega un cameriere - ha telefonato "non ne fa nulla"».

Sempre alle 18, all'Archivio di Stato di piazza Castello è annunciata la conferenza del professor Alessandro Bianco sul «Piccolo S. Bernardo, da mansio (albergo, ndr) romana all'ospizio Maurizianoo». Argomento con la fascinazione del veicolo ferroviario. Però, qui, a differenza di Porta Nuova, c'è il pie-: sessanta persone nell'aula della scuola archivistica, paleografia e diplomatica. Maggioranza di capelli argentati, grande attenzione alla lezione del professor Bianco. «Psst, scusi, a lei costa non vedere la partita?» Il signore guarda il cronista, stringe gli occhi quasi gli fosse stata fatta proposta indecente. Deve nel giusto il custode dell'archivio, Emanuele Albano: «Sono gli Amici del museo d'antichità, si ritrovano una volta il mese... i Mondiali? Via, non scherziamo, molti non sanno nemmeno che ci sono o che cosa sono». Insomma, qui sono venuti tutti ben volentieri, che abbia portato sé, di contrabbando, una radiolina (ricordate la spassosissima scena di Fantozzi e colleghi costretti ad assistere al film "La corazzata Potëmkin" mentre gioca l'Italia e che vanno alproiezione carichi di radioline nascoste addosso?). L'unico assillato da Italia-Cile è proprio il custode: guarda l'incontro su mini-tv portatile appoggiata sulla scrivania, l'antennina strategicamente orientata per captare immagini tremolanti. Ma, sempre immagini: chissà l'invidia dei due tizi a Porta Nuova e dei tanti padri Sociale che hanno osato disertare.

Emilio Giacchino

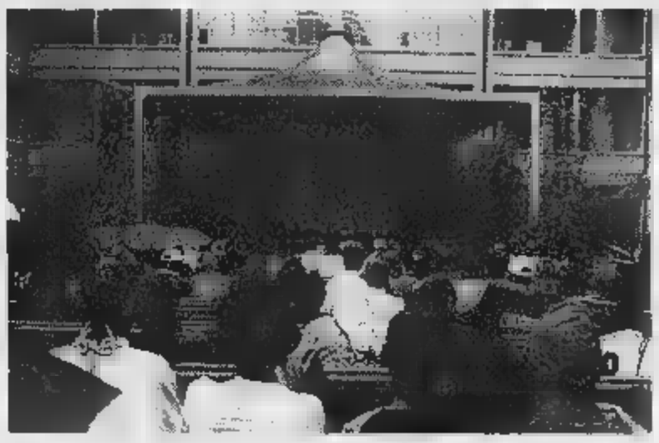

Tifosi in ansia durante la partita davanti al maxischermo del Lingotto

IL CASO

LA [illegible] PER FRANCIA 98

Moncalieri, accordo azienda-sindacati: le ore perse recuperate a fine turno

C'è la partita, e la fabbrica si ferma

Alla Plaset la [illegible] trasformata in salotto calcistico

QUELLI che il calcio lo perdono neanche sul posto di lavoro. Alla Plaset Moncalieri, azienda specializzata nella produzione di componentistica per elettrodomestici, si è pensato ad un modo originale per conciliare il lavoro in fabbrica con i mondiali di calcio Francia 98. E che idea: stop alle lavorazioni per due ore e riunione in mensa di fronte alla televisione, per seguire l'avventura azzurra degli uomini di mister Maldini.

«Gli operai che intendono seguire le partite, terminate le due ore di pausa, possono recuperare il tempo a fine turno: anziché uscire alle 22, finisco- alle 24» spiega Vittorio Granisso, responsabile del personale.

Ma preferisce subito chiarire: «Ovviamente bisogna anche tener conto delle esigenze del settore produzione e delle officine: per questo recupero deve avvenire nella giornata».

La regola però vale solo per le partite della nazionale: «Tutto il Mondiale, francamente, sarebbe un po' troppo: il primo obiettivo dell'azienda resta comunque quello di mantenere la produzione, per questo l'interruzione deve avvenire compatibilmente con le fasi di lavorazione, e a patto che i componenti dei gruppi di lavoro siano tutti d'accordo» dice Granisso.

Ma l'idea di seguire i match degli in fabbrica è subito piaciuta agli operai: tutto 430 e in maggioranza giovani. Quindi inguaribili tifosi, che sognano, tutti, di rivivere le emozioni indimenticabili del Mundial spagnolo dell'82.

nata l'iniziativa dell'azienda di via Vittime del Vayont? «Nei giorni scorsi abbiamo ricevuto richiesto di permessi, proprio in occasione della partita della Nazionale. E così, di fronte ad un avvenimento tanto sentito dai dipendenti, abbiamo deciso sistemare una televisione nella sala mensa» ammette il responsabile del personale. Risultato: niente fughe dal posto lavoro ed ecco il Mondiale di Francia servito in fabbrica.

Granisso però non nasconde il suo stupore: «Perché questa nostra iniziativa interessa tanto? Non ci sono forse problemi più gravi in Italia?». Eppure quando gioca la Nazionale, per 90 minuti, si dimenticano tutti i problemi. Questo è il sogno azzurro.

Massimiliano Peggio

Piemonte

In crescita il lavoro temporaneo

Cresce anche in Piemonte il lavoro temporaneo: lo richiedono soprattutto piccole e medie aziende (il 70% ha meno di 250 dipendenti), in particolare del settore manifatturiero, ma anche tessili, chimiche e del terziario. E' quanto emerge dai dati presentati da «Obiettivo lavoro temporaneo», una delle principali società di fornitura di lavoro temporaneo, l'unica non-profit, in Italia, promossa Lega delle Cooperative, Compagnia delle opere, Confcooperative.

Da febbraio a maggio, la società ha avviato Piemonte più di cento «lavoratori temporanei» (mille in tutta Italia, di cui 70 sono stati assunti stabilmente), ha raccolto più di 4000 curricula e ha effettuato 1500 colloqui. I profili professionali più richiesti sono operai (78% contro impiegati), mentre l'offerta sul mercato del lavoro temporaneo piemontese riguarda soprattutto giovani (l'età media degli avviati è fra i 25 e i anni), diplomati (57%), laureati (35%). La durata media dei contratti è di 35-40 giorni.

In Italia il lavoro interinale conta oltre 4500 giovani avviati dalle 27 agenzie riconosciute (la media europea è un milione e 600 lavoratori temporanei al giorno, 2 milioni negli Usa). «Obiettivo lavoro» - un capitale sociale sette miliardi, 250 soci, 15 sedi in Italia (saranno entro il '98), 300 sportelli informativi - copre oltre il 20% del mercato italiano.

Ma non c'è soltanto «Obiettivo lavoro». A Torino sono diverse agenzie di lavoro interinale autorizzate dal governo: Adecco, Ali, Italia Lavora, Kelly, Manpower, Obiettivo Lavoro, Tempor, Quandoccorre.

E' necessario a questo punto fornire alcuni numeri telefonici. Adecco 6534060; Ali 5806095, Italia Lavora 8390560; Kelly 5184420; Manpower 6692860; Obiettivo Lavoro 505501; Tempor 4378391, Quandoccorre 6680490.

Più posti letto

Comunità Arco si amplia

Hanno scritto libretto di poesie, ispirandosi alle riflessioni di Ugo Ceronetti comparse sulla prima pagina La Stampa. Sono i ragazzi che vivono Comunità dell'Associazione Arco in via Capriolo. Ieri mattina qui c'è stata festa per presentare, insieme a quel libro che apre uno spiraglio nella sofferenza, la ala residenziale destinata ad ospitare anche la notte 32 ragazzi in fase di accoglienza prima dell'ingresso in Comunità per la disintossicazione dalla droga. Un tanto importante che il nastro azzurro stato tagliato dal sindaco Castellani. simbolico perché quelle nuove stanze sono già occupate da dicembre. Ma per dare un di traguardo, realtà è una nuova base di partenza, al lavoro che si amplia e si fa più moderno.

Fratel Celestino

Fratel Celestino, che di Arco è l'inventore e l'anima, spiega: «Passano ogni anno 250-300 giovani. questi in media 120 vivono qui giorno e notte. Gli altri vengono per il percorso di recupero dal mattino alla sera. Dare casa all'accoglienza, a chi prova ad avviarsi sul difficile cammino di uscita dalla droga è stata una necessità per aiutare tanti ragazzi che non hanno una famiglia. Sono sistemati in camerette da 4 letti, in quell'ala che era destinata in passato ai lavoratori tecnici dell'Arte e Mestieri».

Fra i traguardi raggiunti in cinque anni da Arco, Fratel Celestino elenca la conquista della licenza media. «Dieci gi che affrontano l'esame alla scuola Drovetti. Altri 17 si preparano per uscire nel mondo, presso nostro laboratorio informatico collegato con le Comunità di Genova e Venezia». E poi l'attività sportive. quella di «restituzione» per chi sta rientrando nella vita. Il più recente ha visto al lavoro 16 ragazzi impegnati nella sistemazione Parco giochi alle Valletto. **[m. val.]**

Comune, 240 dipendenti studiano da altre città modelli d'intervento per battere il degrado

«Anche San Salvario è un po' periferia»

Artesio: coinvolgiamo gli abitanti

Nel seminario si confrontano le esperienze di Napoli, Pesaro, Imola, Fano, Roma

Un'indagine del Comune svela come vivono i bambini che abitano [illegible] compreso [illegible] le torri di corso Giulio Cesare e le case di via Ivrea

Non c'è solo via Artom, anche i portici di via Nizza possono diventare «periferia» [illegible] lasciati all'incuria, al degrado e all'isolamento. Così gli amministratori di Torino [illegible] a scuola dagli urbanisti [illegible] dai ricercatori di Pesaro, Imola, Fano, per certi aspetti anche di Napoli e di [illegible] per imparare a do[illegible] di sensori tra gli abitanti dei quartieri difficili, in grado di trasmettere le esigenze della zona, ma anche di promuovere la partecipazione affinchè i progetti diventino realtà.

«Riqualificazione urbana e cittadinanza attiva», con questo tema l'assessore al Decentramento, Eleonora Artesio, ha organizzato per due giorni (ieri [illegible] oggi), all'Ambasciatori, in corso Vittorio Emanuele 104, un convegno dove è possibile scambiarsi le conoscenze, le esperienze tra le città.

«Lo sviluppo di Torino [illegible] gioca sullo sviluppo delle periferie», questo lo ha detto il sindaco Castellani aprendo i lavori, e ha fatto felice l'assessore Artesio che, per conto di Rifondazione, dal tempo del ballottaggio con il Polo e Raffaele Costa nella corsa alla guida del Comune, ha portato nel programma dell'Ulivo l'impegno per una Torino più [illegible]

Non ha avuto un assessorato completo di sede e personale? Artesio non si è demoralizzata, ha convinto i colleghi di giunta che il personale del Comune possa lavorare nelle proprie competenze con una mentalità nuova, [illegible] che tenga presente che un terzo di Torino è periferia, che anche nelle [illegible] meglio strutturate e servite esistono angoli di disagio, di malessere. Ha costruito uno staff di 12 persone: l'hanno aiutata [illegible] seminare le condizioni per far nascere [illegible] riqualificazione di via Artom, di via Arquata, l'aggregazione alle Vallette (in piazza Montale, con giardino curato dagli anziani), [illegible] Taranto. E ieri ha organizzato il primo convegno di formazione cui hanno aderito 240 dipendenti comunali, [illegible] settembre ce ne sarà [illegible] altro, infine - dopo una selezione - una quarantina di operatori scolastici, sociali, giardinieri [illegible] impiegati potranno dedic[illegible]re 12 delle 36 [illegible] settimanali al Progetto Speciale Periferie.

Alcuni degli interventi di riqualificazione (via Artom, corso Grosseto e via Ivrea) saranno realizzati con contributi europei, per altri serviranno di più i coinvolgimenti sul territorio per concordare pochi ma utili provvedimenti. L'esempio di San Salvario? Artesio lo fa [illegible] trovoglia per [illegible] invadere il [illegible]po [illegible] assessori-colleghi: «Fatto il censimento delle unità immobiliari - spiega -, si potrebbero individuare consulenze utili a favorire il risanamento edilizio (che è incentivato da leggi nazionali) e [illegible] rilancio del commercio».

Parliamo di [illegible] Ivrea, per fare un esempio sulla periferia più profonda. Un gruppo di ricercatori, coordinato dal[illegible] docente Elisabet[illegible] Forni della Facolta di Architettura presso il Politecnico, ha svolto un'indagine sul territorio dialogando con 150 bambini della scuola elemantare Anna Frank [illegible] via Cavagnolo 25, in particolare si sono fatti guidare da 25 di loro (età [illegible] gli 8 e gli 11 anni) alla scoperta del rione compreso tra le torri di corso Giulio Cesare e le [illegible] popolari [illegible] Ivrea. Che cosa è emerso? Che questi bambini che potrebbero avere spazi verdi per incontrarsi e giocare. dopo la scuola finiscono chiusi in casa, davanti alla tv. Colpa di quella stessa via Ivrea scambiata per il proseguimento di una tangenziale che porta [illegible] Leinì, Volpiano e poi nel Canavese; auto che sfrecciano ad alta velocità, non c'è neppure un semaforo davanti alla scuola. Intorno agli stabili prati incolti, qualche [illegible] nomade e tanta psicosi per la presenza di tossicodipendenti. Basterebbe poco per tranquilizzare i genitori e consentire ai figli di vivere di più all'aria aperta. I bambini hanno disegnato le loro paure, e [illegible] dalle [illegible] 16,30 le metteranno in mostra nella festa alla Anna Frank.

Luciano Borghesan

Convenzione con associazioni di volontariato

Arruolati «angeli custodi» per [illegible] anziani

Un ulteriore potenziamento e nuove energie per l'assistenza domiciliare riservata agli anziani [illegible] difficoltà, privi di sostegno familiare [illegible] seguiti dai servizi sociali. Lo garantisce la convenzione siglata ieri tra il Comune e le associazioni di volontariato specializzate nel settore della terza [illegible] «Auser» e «Sea», varata [illegible] alternativa ad un «ricovero forzato» negli istituti di riposo.

Gli anziani interessati al provvedimento saranno almeno 700, ha precisato l'assessore Lepri presentando l'iniziativa. Auser [illegible] Sea avranno il compito [illegible] accompagnarli a riscuotere [illegible] pensione, a visite mediche o cicli [illegible] terapia, porteranno loro [illegible] [illegible] le analisi cliniche o la spesa, li aiuteranno nel disbrigo delle pratiche burocratiche e, soprattutto, offriranno loro compagnia. Con un impegno [illegible] [illegible] milioni di lire in due anni, [illegible] Comune garantirà [illegible] rimborso [illegible] tutte le spese sostenute dai volontari durante [illegible] loro impegno di [illegible] sistenza. E assicurerà alle due associazioni [illegible] coperture al 50 per cento dei costi generali, [illegible] affitti [illegible] utenze, potenziando il loro intervento a favore di altri torinesi [illegible] oltre [illegible] anni in [illegible] di necessità.

Ha spiegato Lepri: «Collegare i volontari abituati a regalare [illegible] loro disponibilità con le assistenti domiciliari, regolarmente retribuite dal Comune per [illegible] incombenze domestiche più concrete, garantirà un servizio più [illegible] e approfondito. Lo miglioreremo ulteriormente, incrementando il servizio di telesoccorso».

Approvati 8 progetti

Mille parcheggi da costruire sotto [illegible]

La Giunta comunale ha approvato ieri mattina otto delibere che danno il via ai progetti esecutivi per [illegible] realizzazione [illegible] altrettanti parcheggi pertinenziali (che possono realizzare privati, condomini) in varie zone della città.

I nuovi posteggi saranno tutti interrati [illegible] [illegible] costruiti dalle società che in precedenza avevano presentato i progetti di fattibilità.

Ecco i luoghi dove [illegible] realizzati: via Millefonti (61 posti), corso Pascoli (287 posti), corso Cairoli (72 posti), largo Re Umberto (106 posti), corso Matteotti (40 posti), via Rubino (212 posti), via C[illegible]marosa (208 posti) e via Monte Pasubio-Voli-Casana (61 posti).

Oggi arriva Mancino

Il presidente del Senato [illegible] Palazzo Civico

Oggi il presidente del Senato, Nicola Mancino, incontrerà [illegible] Palazzo Civico il sindaco Valentino Castellani, la giunta, il presidente del Consiglio comunale, Mau[illegible] Marino, il vicepresidente Susanna Fucini [illegible] i capigruppo consiliari. La riunione avrà luogo in Sala Rossa dalle 17 alle 17,40. All'onorevole Mancino saranno segnalate le proposte della città per contribuire all'aggancio dell'Italia con l'Europa.

Il presidente del Senato coglierà l'occasione della visita alle autorità torinesi per vedere la Sindone, come avevano già fatto il presidente [illegible] Repubblica, Scalfaro, il capo del governo, Prodi, e il presidente della Camera, Violante. Mancino si recherà [illegible] Duomo alle 16.

SPORT - Al Ruffini, il 24 giugno

Meeting atletico con salti mondiali

Torino in [illegible] per conquistare l'Olimpiade invernale del 2006. L'occasione può [illegible] anche il meeting di atletica che si terrà il 24 giugno al Ruffini, nel quale gli atleti avranno sul pettorale anche [illegible] logo ideato per i Giochi. Un segno che il Cus Torino, organizzatore della manifestazione atletica, vuole dare per testimoniare [illegible] tutta la città sia impegnata per rendere vincente la candidatura.

Trovata la [illegible] data fissa, il 24 giugno, in [illegible] del patrono della città, [illegible] Giovanni, il più importante appuntamento della stagione atletica torinese punta inoltre a ritrovare nel calendario internazionale la dignità che aveva quando divenne famoso come «meeting del 2 giugno». E se lo scorso anno il vulcanico D'Elicio riuscì a proporre la prima [illegible] europea dell'astro nascente Marion Jones, questa volta la scelta - stante la concomitanza con i campionati universitari Usa - è caduta [illegible] campioni affermati. Primi fra tutti i cubani, guidati [illegible] Ivan Pedroso [illegible] Yoelbi Quesada, iridati [illegible] Atene '97 del salto in lungo e triplo. [illegible] avrebbe dovuto esserci anche Ana Fidelia Quirot, costretta però al forfait da un risentimento muscolare che ne sta frenando la preparazione.

In compenso, sempre nel triplo, ci [illegible] gli altri cubani Urrutia, [illegible] ai Mondiali, e Garcia, mentre nel lungo Pedroso dovrà vedersela col giamaicano Beckford e col senegalese Touré. Quest'ultimo capofila ideale di una pattuglia di africani non ancora conosciuti, sulle cui qualità però giura Elio Locatelli, già citi dell'Italia ed oggi responsabile tecnico [illegible] Iaaf.

La Fiat, tra gli sponsor del meeting, premierà [illegible] una «Bravo» eventuali record del mondo: e l'australiana Emma George, primatista dell'asta, non nasconde di essere particolarmente interessata a questa eventualità. Le gare del martello maschile [illegible] [illegible] disco femminile daranno invece ai partecipanti punti per il Grand Prix.

Tra gli italiani sp[illegible] i nomi di Fiona May, che lo [illegible] [illegible] sulla pedana del Ruffini ottenne un convincente 6,97, [illegible] Giuseppe d'Urso, in grande spolvero in questo avvio di stagione. Nel complesso le gare saranno 17 e l'ingresso per il pubblico gratuito.

SPORT FLASH

[illegible] RACCHETTA D'ORO. Alla [illegible] Racchetta d'Oro, sui campi [illegible] Crai La Stampa, il programma è stato condizionato dalla pioggia. *Risultati. Maschili. Tabellone C2-C3*, 2° turno: Marangoni-Colombatto 4-6, 6-1, 6-2; ottavi: Nicco-Molino 5-1, ritiro; Trabissace-Serra 7-6, 3-6, 7-6. *Non Classificati*, 3° turno: Trotta-Testa per rinuncia. *Femminili. C3-NC*, 1° turno: Bruzzone-Perinetti per rinuncia; Maglio-Colombatto 6-4, 3-6, 6-2; 2° turno: Marchetti-Panizzolo per rinuncia.

[illegible] NOTTURNO [illegible] Otto [illegible] e clou riservato ai gentlemen drivers. Nel Premio Gange [illegible] infatti i guidatori [illegible] professionisti ad affrontarsi sul miglio: cinque i partenti e pronostico in bilico fra Tirade [illegible] Seattle Bi. Bello e difficilmente valutabile il quartè. Vector, in pole positione [illegible] Smorgon, ha le chance maggiori [illegible] il debuttante Vietri As può essere la sorpresa. Favoriti (inizio ore 21). I. Tirade, Seattle Bi, Perginal. [illegible] Upright, Ubertino, Uruguay Bip. III. Valeska Ans, Valiant Fc, Vella Donlisa. IV. Vandam Key, Viriaka, Velina. V. Uebi Orange, Ugola del Pizzo, Uster. VI. Nari del Rio, Sassonia, Spinone. VII. The Black, Roncisvalle, Turchino di Mar. VIII. (quartè). Vector, Vietri As, Vinsor Cr, Velocità [illegible].

[illegible] BASKET PER OVER 35. Si disputa domani a Frossasco (Area Polivalente Gra), dalle [illegible] 15 in avanti, un «Play Ground in campagna», tre contro tre [illegible] basket riservato agli Over 35. Al termine, grigliata gigante per tutti gli intervenuti. Per informazioni, telefono 0121/352522.

[illegible] FESTA SPORT PER TUTTI. Domani (ore 15,30) e domenica (10) in [illegible] d'Armi a Torino (lungo il controviale [illegible] Galileo Ferraris) si svolge [illegible] regionale dello sport per tutti», [illegible] del cinquantenale dell'Uisp Piemontese.

[illegible] DOMENICA [illegible] SUSA. Domenica (ore 8,30) a Susa, al campo sportivo comunale [illegible] piazza d'Armi, si recupera la gara [illegible] il 7 giugno per maltempo, un 900 round organizzato dalla Società Arcieri Valle Susa.

Porta Palazzo, per i dirigenti del Comune sarà pronto a fine del 1999

«Un anno per fare il tunnel»

L'Ascom dà fiducia a De Maria

Il sottopasso di Porta Palazzo richiederà anno di lavoro. Il primo dicembre di quest'anno sarà aperto il primo cantiere, ma il via ai lavori sarà dato l'1 gennaio del '99. Interventi parziali lungo corso Regina Margherita, la circolazione sarà bloccata - per fasi - nell'asse centrale. auto potranno scorrere sui controviali e nelle perimetrali, tutt'intorno a piazza della Repubblica. I mezzi pubblici saranno spostati da Milano a via XX Settembre. Al 31 dicembre '99 il tunnel sarà completato: 700 metri di lunghezza (400 di galleria) comprese le rampe che inizieranno all'altezza di corso XI Febbraio e di via Cagliero. Un'altra notizia: entro l'autunno sarà aperto il parcheggio (600 posti) p l'ex caserma dei vigili del fuoco, corso Regina angolo corso XI Febbraio.

Ieri, Marziano Marzano e Santi Vinciguerra, i presidenti delle commissioni consiliari che si occupano di Urbanistica e Commercio hanno convocato gli stati generali di Porta Palazzo per far sapere i programmi e gli interventi che riguarderanno i tremila commercianti e i 12 mila abitanti. A spiegare le fasi i tempi sono intervenuti gli assessori Fiorenzo Alfieri e Franco Corsico, gli ingegneri Brudizzo Pellissetti. Presenti i capigruppo Ghiglia, Molino, Paolino, Porcellana, Rosolen, Viale, i consiglieri Nigro, Gallo, Chiavarino, Dondona, Borgogno, il vicepresidente del consiglio comunale Fucini.

Per gli stati generali di Porta Palazzo erano presenti in particolare rappresentanti del mercato (una quarantina). Le loro osservazioni di perplessità rispetto ai tempi: «Perdiamo sicuramente due Natali rischiamo di arrivare al 2000, anno di un'altra ostensione della Sindone, con il cantiere aperto. Chiediamo garanzie. I danni sarebbero troppo penalizzanti per noi». E giù un lungo elenco di domande. A sostegno delle loro preoccupazioni hanno parlato Ghiglia (An) e Molino (lega Nord). Chiavarino (cdu) ha sollecitato provvedimenti di defiscalizz di riduzione imposte in favore dei commercianti della zona. Dondona ha criticato la scelta di fare un tunnel a due corsie, quando corso Regina ha quattro. Viale, invece, ha chiesto di essere più realisti: «Di fronte a tanti problemi forse è meglio far nulla», sollevando la reazione della delegazione di Porta Palazzo. La seduta è finita lì, tra gli schiamazzi, con la gente che abbandonava la Sala Rossa.

Intanto, ieri, la giunta esecutiva dell'Ascom ha approvato un ordine del giorno in cui, di fronte agli attacchi subiti da Giuseppe De Maria da parte di alcuni esponenti dei comitati spontanei, esprime solidarietà al presidente e lo invita a proseguire il lavoro avviato a sostegno di tutta la categoria.

Giuseppe De Maria presidente dell'Ascom. La giunta esecutiva ieri gli ha espresso solidarietà contro gli attacchi dei comitati spontanei

Estesa sosta a pagamento

La giunta comunale ha deciso estendere nella zona Crocetta il sistema della pagamento. Negli anni scorsi, seguendo le indicazioni del Piano Urbano del Traffico, era già stata istituita un'area di sosta pagamento intorno al mercato. Adesso i confini di questa zona vengono allargati perchè «è molto scarso nelle limitrofe l'uso a rotazione parcheggi disponibili». Il nuovo perimetro è delimitato da via Cristoforo Colombo, corso Duca degli Abruzzi, corso Montevecchio e corso Re Umberto. La tariffa oraria di sosta è stata fissata in 1500 lire all'ora con l'eccezione dei tratti di corso Galileo Ferraris e di corso Re Umberto (parking su ambedue le carreggiate) la tariffa sarà 750 lire invariate le condizioni abbonamento rispetto al passato.

Aem e Italgas sul teleriscaldamento

«Maxi-bollette inspiegabili»

MONCALIERI. E ora sulle maxibollette del teleriscaldamento, che hanno scatenato la protesta di alcuni amministratori condominiali Moncalieri, l'Azienda energetica metropolitana intende fare chiarezza. «L'Aem fornisce in città il teleriscaldamento a più di 150 mila abitanti e sino ad oggi sono stati rari i casi di proteste simili: in pratica non superano l'1 per cento del numero dei condomini allacciati il '97, e si riferiscono, di norma, alla prima stagione successiva all'allacciamento», si legge in una nota diffusa ieri dall'azienda. Precisano i tecnici: «Tutte le situazioni sempre state appianate e risolte con la dovuta chiarezza e trasparenza».

Cosa ha provocato allora la stangata riscontrata negli stabili di Borgo San Pietro, dove i costi riscaldamento, rispetto ai vecchi impianti a metano, hanno subito un incremento medio del 10 per cento e in un caso addirittura dell'80 per cento?

Al momento non è ancora possibile dare risposta: forse errori nella fatturazione o nella taratura degli erogatori calore.

Gli accertamenti comunque in corso: a Moncalieri, a complicare le operazioni, c'è l'intreccio di rapporti tra Aem, che fornisce il calore ed effettua la manutenzione degli impianti, e l'Italgas che gestisce la commercializzazione e la fatturazione del servizio. «Si sono verificati disguidi di certa entità: le due società per questo si sono già attivate per trovare al più presto una soluzione», assicura l'Aem. E l'Italagas: Non siamo in grado di fornire valutazioni comparative né di tipo storico né il relazione al Comune di Torino, dove Italgas svolge il servizio». [m. peg.]

IN BREVE

EURO. Oggi al Centro congressi del Lingotto (ore 14,30) convegno su: «Informazione e politica economica nel dopo euro». All'incontro, moderato da Mario Pirani, interverranno Mario Monti Cesare Romiti, i direttori della *Stampa*, del *Corriere* e del *Sole 24 Ore*.

TUMORI. «I sistemi impiantabili e le terapie infusionali in oncologia: aspetti metodologici e applicazioni cliniche» è tema del convegno (oggi ore 9-17) all'Istituto per la ricerca cura del cancro a Candiolo. Organizza l'Accademia nazionale di medicina.

CORSO BRUNELLESCHI. Il consiglio di Circoscrizione aperto dedicato all'insediamento di un «centro di permanenza temporanea» per clandestini in attesa di espulsione nell'area militare di corso Brunelleschi stato convocato per giovedì 18 alle 21 al Teatro Massaua di piazza Massaua.

RIFONDAZIONE. Un sondaggio via Internet sulla crisi in Regione inaugura il sito del gruppo regionale Rifondazione Comunista. Le risposte vanno inviate a rifondazione comunistaatcsr.piemonte.it. L'indirizzo del sito è www.multix.it/ricom.piemonte.

PROTESTA. La Uil enti locali esprime «profonda preoccupazione per il presunto blocco dei concorsi interni». La Uil si attiverà «anche legalmente, affinché vengano rispettati gli accordi che garantiscono un giusto riconoscimento alle professionalità acquisite nelle amministrazioni del comparto».

ZINGARI. Protesta degli zingari strada Arrivore, ieri mattina, contro il divieto di raccogliere ferro e rifiuti dalle cantine. Una carovana di auto furgoni è partita da via Reiss Romoli per il Municipio. A Porta palazzo, gli zingari stati rimandati indietro dalla polizia.

Era accusato di essersi appropriato di circa 40 milioni di un'anziana. Fabrizio Gamberini, della «Chiesa del Regno di Dio», difeso da Geo Dal Fiume, è stato assolto ieri: la donna aveva volontariamente consegnato il denaro.

AUTORADUNO. Il Came Piemonte organizza il suo primo raduno di auto moto d'epoca denominato «1° raduno Laghi Baite» nell'omonimo parco di Cumiana. Il ritrovo è alle 9.

L'incidente ieri mattina vicino a Reggio Emilia

Scontro in autostrada muoiono madre e figlia

Madre e figlia torinesi hanno perso la vita, ieri, sulla carreggiata Nord dell'A 1, all'altezza di Campegine (Reggio Emilia). Patricia Arnoldi Saponaro, 23 anni, e la madre adottiva Alda Arnoldi, di 70, che abitavano in via Di Nanni 101, viaggiavano una Fiat Uno: in un tratto di lavori, sterzando a sinistra per un restringimento di carreggiata, Patricia, al volante della vettura, ha invaso la corsia di marcia opposta dove proveniva da Reggio verso Parma un autoarticolato Fiat 190. Inutile il tentativo frenata del camionista, un milanese di 55 anni. Lo scontro mortale è stato inevitabile. La Uno stata travolta in pieno dalla motrice del camion e trascinata per alcuni metri, prima di spinta in una scarpata. Le due donne torinesi rimaste schiacciate nell'abitacolo dell'auto: per alcune ore, prima che venissero liberati i corpi dalle lamiere spezzate contorte, si temuto che sulla vettura delle due torinesi potesse esserci anche una terza persona, il marito Ada Arnoldi.

L'incidente è avvenuto alle 10,30 circa. A quell'ora, dice il rapporto della Polstrada, il cielo era nuvoloso, ma non pioveva. All'origine della sciagura, quindi, potrebbe la velocità eccessiva con la quale Patricia Arnoldi ha affrontato il restringimento di carreggiata a sinistra. L'autostrada è rimasta chiusa per diverso tempo, per consentire ai mezzi di soccorso di intervenire e rimuovere poi i resti disintegrata. Ci sono volute ore per identificare le due donne morte.

Rivoli, dibattito fra amministratori dopo il fallimento della Bicamerale

Requiem per la città metropolitana

I dubbi dei piccoli Comuni davanti a Castellani

RIVOLI. «Città metropolitana? No, grazie». Il sindaco di Rivoli Nino Boeti respinge la proposta del suo collega di Torino Valentino Castellani e dell'assessore provinciale Gigi Rivalta riprendere in considerazione la realizzazione di un governo metropolitano. difendere la posizione di Boeti, l'altra sera a Rivoli in dibattito pubblico, è sceso in campo anche il capogruppo regionale ppi Antonino Saitta, che ha ribadito: «Non abbiamo bisogno di un altro ente, che complicherebbe gli atti deliberativi renderebbe più deboli i Comuni».

Ma che cos'è in sostanza la città metropolitana? Introdotta nel dalla legge 142 sulla riforma degli enti locali, ma non ancora istituzionalizzata, prevede la creazione di un organo di controllo e di gestione tra le grandi città e i piccoli comuni.

Ma molti, troppi, sono ancora gli interrogativi aperti non solo per quanto riguarda il numero dei comuni interessati, 315 quanto sono quelli della provincia torinese o i 22 intorno a Torino? Da definire resta anche la struttura di governo metropolitano. Consiglio e sindaco metropolitano o cos'altro? E Valentino Castellani, pur sottolineando l'inadeguatezza della legge 142, rilancia l'ipotesi di un ente metropolitano («Torino la prima seconda cintura sono già di fatto strettamente collegate tra di loro») Boeti e Saitta rivendicano l'autonomia dei comuni.

«La strada da seguire è quella di un raccordo sovraccomunale per affrontare i problemi che riguardano più città, ma niente di più» afferma il sindaco Rivoli. Gli fa eco Saitta: «I consorzi comunali sono la prova dell'importanza della collaborazione. Al limite questa potrebbe essere estesa altri campi, come quello trasporti, con la creazione di un'apposita agenzia per la mobilità». In linea con Castellani è invece il sindaco di Collegno Umberto D'Ottavio. Dice: «I coordinamenti non servono a cambiare la realtà che ci vede spesso sudditi di Torino. Tanto vale un nuovo organo che possa riequilibrare i rapporti di forza». La soluzione, comunque, appare lontana. Tanto più oggi, dopo il fallimento della Bicamerale che avrebbe dovuto inserire nella revisione della Costituzione anche la proposta città metropolitana.

Grazia Longo

FORMULA TWINGO

Voi rottamate l'auto, noi rottamiamo i tassi.

ECO contributo

Questo modello gode del contributo statale 1.250.000 lire (vetture con consumo inferiore a 7l/100 km - nel ciclo misto, secondo la direttiva CEE 93/116).

Twingo da
L. 13.950.000* con auto da rottamare
finanziamento tasso zero in 30 mesi**.

Per chi non ha un'auto da rottamare
L. 2.000.000*** di sconto su tutta la gamma
finanziamento tasso zero in 30 mesi**.

**Esempio di finanziamento Twingo L. 13950000 APET esclusa, importo finanziato L. 12.000.000 30 rate mensili da L. 400.000, anticipo L. 1950000 T.A.N. 0%, T.A.E.G. 1,65%; spese incasso L. 250.000, imposta bollo L. 20.000. Salvo approvazione finRenault. Offerta valida fino al 30 giugno

***Esempio di finanziamento Twingo L. APET esclusa, importo finanziato L. 12.000.000, 30 rate mensili da L. 400.000, anticipo L. T.A.N. 0%, T.A.E.G. 1,65%, spese incasso L. 250.000, imposta bollo L. 20.000. Salvo approvazione finRenault

Twingo. Monovolume, Multicontributo.

È un'iniziativa delle Concessionarie Renault:

AUTOVIP, Via Botticelli, 86, Tel. 011/2680700, Torino
& C., C.so Torino, 238/240, Tel. 0121/70360, Pinerolo
Stradale Torino, 26, Tel. 0125/230032, Pavone Canavese (Ivrea)
BERRUTO S., C.so Ferraris, 55, Tel. 011/9172604, Chivasso
CAR, Corso P. Oddone, 30, Tel. 011/4365320, Torino; C.so Moncalieri, 11, 011/6600128, Torino; V.le Fasano, 19, Tel. 011/9472233, Chieri
GRUPPO MARELLO, Via Galluppi, 5 (ang. C.so Unione Sovietica), Tel. 011/3180000 - Torino; C.so Dante, 133, Tel. 011/6689840 - Torino; Strada Genova, Tel. 011/6471057- Moncalieri; Via Chieri, 129 - Tel. 011/9721478, Carmagnola
BEBO CAR, C.so Francia, Tel. 011/4053058, Collegno; Via Lupo, 94, 011/7800491, Grugliasco; C.so Torino, 89/A, Tel. 011/9367766, Ferriera
BERRUTO M. C., Via Torino, 99, Tel. 011/9207329, Ciriè; Via Goito, 9bis, Tel. 0114594223, Venaria
GARDA, Frazione Vernetto, 62, Tel. 0122/49045, Chianocco; C.so Torino, Tel. 011/9367168, Avigliana

LE AUTO DA VIVERE

*Prezzo comprensivo del contributo statale ai sensi dell'art. 1 L. n. del 27/11/97.

Domani, nel castello che fu dimora del grande statista, premiazione della 17ª edizione

Premio Grinzane Cavour sei nomi per la vittoria

CAVOUR. È nato tra le colline delle Langhe, il premio letterario «Grinzane Cavour», è ormai ha raggiunto fama internazionale. La città di Alba è stata infatti, nel 1982, tra i promotori del premio, che ha come principali sponsor la Regione, la Fondazione Crt e la Provincia di Torino. Si sentiva l'esigenza di avvicinare i giovani alla lettura di testi non soltanto finalizzati ai programmi di studio, ma al libro inteso come piacere e non come dovere. Per la sede fu scelto lo storico castello di Grinzane, uno dei più importanti del Piemonte (il Comune di Alba ne è comproprietario insieme con quello di Grinzane), già dimora del grande statista Camillo Benso conte di Cavour.

Come nelle passate edizioni, è in questo castello che si svolgerà domani la cerimonia finale con la consegna dei premi ai vincitori della XVII edizione del concorso (ore 16,30). «Alba - dice il sindaco Enzo Demaria - ha dato i natali a Beppe Fenoglio, uno dei principali scrittori del Novecento. Nelle Langhe è nato Cesare Pavese. Questo premio rappresenta un'ideale continuità con il passato. Siamo lieti che sia cresciuto e abbia portato il nome di Grinzane e delle Langhe nel mondo, ma vogliamo che qui rimangono le sue radici».

In ossequio alle origini, una scuola Superiore di Alba è sempre inserita nelle giurie scolastiche, che quest'anno sono diciassette: undici in città italiane e sei straniere, scelte con i ministeri della Pubblica istruzione e degli Esteri. Gli studenti con i loro voti contribuiscono, con i critici, alla designazione dei supervincitori dei due premi di narrativa italiana e straniera. Sei gli autori finalisti.

Per la narrativa italiana: Daniele Del Giudice con «Mania» (Einaudi), Silvana La Spina con «L'amante del paradiso» (Mondadori) e Alessandro Tamburini con «L'onore delle armi» (Bompiani). Per quella straniera: il cinese Yu Hua con «Vivere!» (Donzelli), l'inglese Candia McWilliam con «Terra di confine» (Bollati Boringhieri) e l'albanese Ismail Kadaré con «La piramide» (Longanesi).

La rosa dei finalisti è stata scelta dalla giuria dei critici presieduta da Lorenzo Mondo e di cui è segretario generale Giuliano Soria. Domani saranno conferiti altri riconoscimenti. Il premio internazionale «Una vita per la letteratura» andrà al critico svizzero Jean Starobinski; per il «giovane autore esordiente», a Lorenzo Pavolini per «Senza rivoluzione» (Giunti); Per la «saggistica d'autore», sarà premiato Giuliano Baioni per «Il giovane Goethe» (Einaudi), mentre il premio di traduzione andrà a Luca Canali.

Il castello di Grinzane, che è stato restaurato nel 1961 in occasione del primo centenario dell'Unità d'Italia, ospita anche l'enoteca regionale dei vini e grappe piemontesi, che festeggia domenica i 30 anni con la partecipazione di esponenti della rete europea delle «Città del vino». [g. f.]

Il castello di Grinzane, restaurato nel '61, uno dei più importanti del Piemonte

UNA GITA A...

Grande musica sacra sotto le volte di Staffarda

Ancora una bella proposta di gita che accomuna musica e architettura sacra. Questa volta si propone l'Abbazia di Staffarda: è in provincia di Cuneo, nel comune di Revello, a circa chilometri dal capoluogo, da Torino, da Pinerolo.

LA MUSICA. Domani alle 21,15 si tiene nell'Abbazia il secondo concerto della serie Musica Instrumentum Coeli, promossa dalla Regione allo scopo di offrire serate di alto valore artistico e spirituale nei più suggestivi edifici sacri del Piemonte. In questa occasione si uniscono il canto popolare e quello colto, grazie alla presenza di due gruppi, il Quartetto Vocale di Giovanna Marini e l'Ensemble Micrologus di Assisi. Il programma si intitola «La voce, la pietra e l'albero» e racchiude pagine musicali ispirate alla Settimana Santa, dal Medioevo fino ai giorni nostri.

L'ABBAZIA. E' uno dei più insigni monumenti cistercensi del Piemonte, nato come punto di riferimento per l'attività agricola. Oltre all'ospizio dei pellegrini e alla loggia del mercato, il centro dell'insediamento è ovviamente la chiesa, tipica dello stile di transizione tra romanico e gotico, con struttura interna a tre navate preannunciate dalla tripartizione della bella facciata e l'esterno con archi rampanti. Sull'altare c'è un bel polittico di Oddone Pascale. Assai suggestivo, benché rifatto quasi completamente dopo la distruzione subita nel 1680, il chiostro a colonne binate.

Un interno dell'Abbazia di Staffarda

REVELLO. Il centro abitato di Revello dista da Staffarda meno di dieci chilometri. Merita una visita la bella Cappella Marchionale, inglobata nell'edificio del Municipio, che oltre ai ritratti affrescati dai Marchesi di Saluzzo conserva una «Ultima cena» di scuola leonardesca. Nei pressi c'è la Collegiata dell'Assunta con uno stupendo portale.

DOVE MANGIARE. Al Santuario c'è la Locanda del Chiostro (0175.273108). Altri locali di Revello: (0175) Albero Fiorito 273166, Il Naufrago 759409 e 257253, La Cambusa 259229, Revello 257936, Del Castello 257144. Nei dintorni: a Barge (0175: San Giovanni 346078; La Ficocarda, alla Crociera, tel. 30300); a Cavour (0121: La Posta dei Grassoni 69989).

Leonardo Osella

IN BREVE

Sei scalate per festeggiare la scuola militare alpina

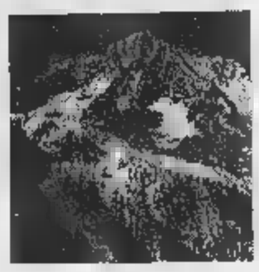

COURMAYEUR. Sei scalate in contemporanea sul massiccio del Monte Bianco, che impegnerà militari, per celebrare il cinquantenario della ricostituzione della Scuola militare alpina di Aosta. E' il «clou» delle manifestazioni per l'anniversario, organizzate dalla Smalp a partire da questa sera, quando a Pont-St-Martin si esibirà la fanfara della Brigata Julia. Domani mattina, 5 squadre di militari saliranno in contemporanea Tour Ronde, Dente del Gigante, Petit e Grand Capucine e Pic Adolphe e una sesta squadra farà la traversata dall'Aiguille de Midi a Punta Helbronner.

Domenica mattina la Smalp dedicherà una palestra alla memoria del capitano Giuseppe Parisi, pilota di elicottero precipitato in Libano durante una missione per l'Onu, nell'agosto dello scorso anno.

Emergenza sanitaria in servizio il 118

VERCELLI. Da lunedì entra in funzione un unico 118 per il servizio di emergenza sanitaria. La telefonata, gratuita e possibile da qualsiasi apparecchio (anche senza gettone e scheda e da un cellulare), verrà inoltrata alla centrale operativa di Borgosesia che deciderà il tipo di intervento. In provincia di Vercelli sono sei le sedi con ambulanze per le emergenze. Inoltre a Borgosesia è di stanza l'elisoccorso.

Piaggio: un'azienda turca tra i compratori

FINALE LIGURE. La «Tushav», società di diritto turco che partecipa all'acquisto della Piaggio aeronautica di Finale e Sestri, ha reso nota la sua offerta. Assieme a capitali turchi ci sono finanziatori italiani come gli eredi Buitoni e Piero Ferrari. L'ipotesi di acquisto della «Tushav» è piaciuta ai sindacati perché è l'unica proposta che tiene in considerazione anche il futuro dei dipendenti attualmente in integrazione.

Lo Specchio dei tempi per la scuola

CANELLI. Oggi si terrà la cerimonia di intitolazione della scuola materna statale alla fondazione «Specchio dei tempi» che, dopo l'alluvione del '94, contribuì con quasi mezzo miliardo al recupero dell'edificio.

I fondi, raccolti tra i lettori de «La Stampa», furono utilizzati per i lavori di ripristino della scuola e del giardino, devastati dalla piena del Belbo. Sarà presentato anche il marchio della materna, un fiore stilizzato, ideato dai bambini che frequentano la scuola (nella foto).

Dopo l'alluvione del 1994 «Specchio dei tempi» nell'Astigiano ha dato contributi per quasi miliardi, dei 25 raccolti dalla sottoscrizione nazionale: è stata costruita una nuova materna a Castello d'Annone e si sta ultimando quella di Asti nella zona del quartiere Tanaro.

Chi cerca Omnitel trova Media World

Entra in uno dei punti vendita e potrai scegliere tra tutti gli abbonamenti, richiedere qualunque servizio e acquistare qualsiasi Ricaricabile Omnitel, come City Ricaricabile, la prima ricaricabile con tariffa locale. Media World ti aspetta con una vastissima scelta di telefoni cellulari e accessori, con la cortesia e la grande competenza che solo il numero uno dell'elettronica in Europa è in grado di offrirti.

In più, Omnitel e Media World ti fanno partecipare a "4 e Vinci"! Spendi almeno Lit. 100.000 in prodotti e servizi Omnitel, e consegna lo scontrino alla postazione "4 e Vinci" per poter giocare al computer. Il concorso è valido fino al 2 luglio 1998.

Omnitel Ricaricabile e Nokia modello **5110** a sole **L. 490.000** nella confezione **Facile** di Omnitel.

• HI- FI • ELETTRODOMESTICI • COMPUTER • DISCHI • FOTO • VIDEO • TV

Media World

IL N.1 DELL'ELETTRONICA IN EUROPA

omnitel®

Persone in grado di cambiare il mondo.

Milano Nord V.le F. Testi 210, Cinisello Balsamo - **Milano Sud** Centro Comm. Fiordaliso, Rozzano - **Curno (BG)** Centro Comm. Curno - **Gallarate (VA)** V.le Milano 99/103 - **Cantù (CO)** Centro Comm. Mirabello - **Montebello della Battaglia (PV)** Centro Comm. Montebello - **S.Giovanni Lupatoto (VR)** Centro Comm. Verona Uno - **Padova** Via Venezia 98 - **Grugliasco (TO)** Centro Comm. Shopville Le Gru - **Casalecchio di Reno (BO)** Centro Comm. Shopville Gran Reno - **Loc. La Bruciata (MO)** Centro Comm. Grandemilia - **Savignano a Mare (FO)** Centro Comm. Romagna Center - **Campi Bisenzio (FI)** Centro Comm. I Gigli - **Loc. Cisanello (PI)** Via Matteucci - **Città S. Angelo (PE)** Centro Comm. Pescara Nord - **Perugia** Centro Comm. Collestrada.

Copertura italiana della rete Omnitel al 04/05/1998 (calcolata applicando il Nazionale): popolazione, 88% territorio. Aut. Min. n. 6/79269/98 scade il 20/7/98

GRUPPO COMMUNICATION

DOBBIAMO FARE SPAZIO

PER RINNOVO LOCALI

(CONCESSIONE EDILIZIA N° 370)

500 AUTO USATE A PREZZI DA INGROSSO

più

FINANZIAMENTO €URO-TASSO

al

2,9%

PER TUTTO IL MESE DI GIUGNO

esempio: L. 1.000.000 in 12 quote mensili = L. 29.000 di interessi

SALVO APPROVAZIONE DELLA FINANZIARIA - CONDIZIONI FINANZIARIE CONSULTABILI PRESSO L'ENTE DI VENDITA - I BANDI SONO FINO A L. 20.000.000 FINO A 24 MESI - MAX FINANZIAMENTO 80% DEL PREZZO D'ACQUISTO

Authos®
DIVISIONE USATO

C.so Giulio Cesare, 202 - TORINO - Tel. 011/205 42 22

ifas GRUPPO
Dal 1951, auto e servizi

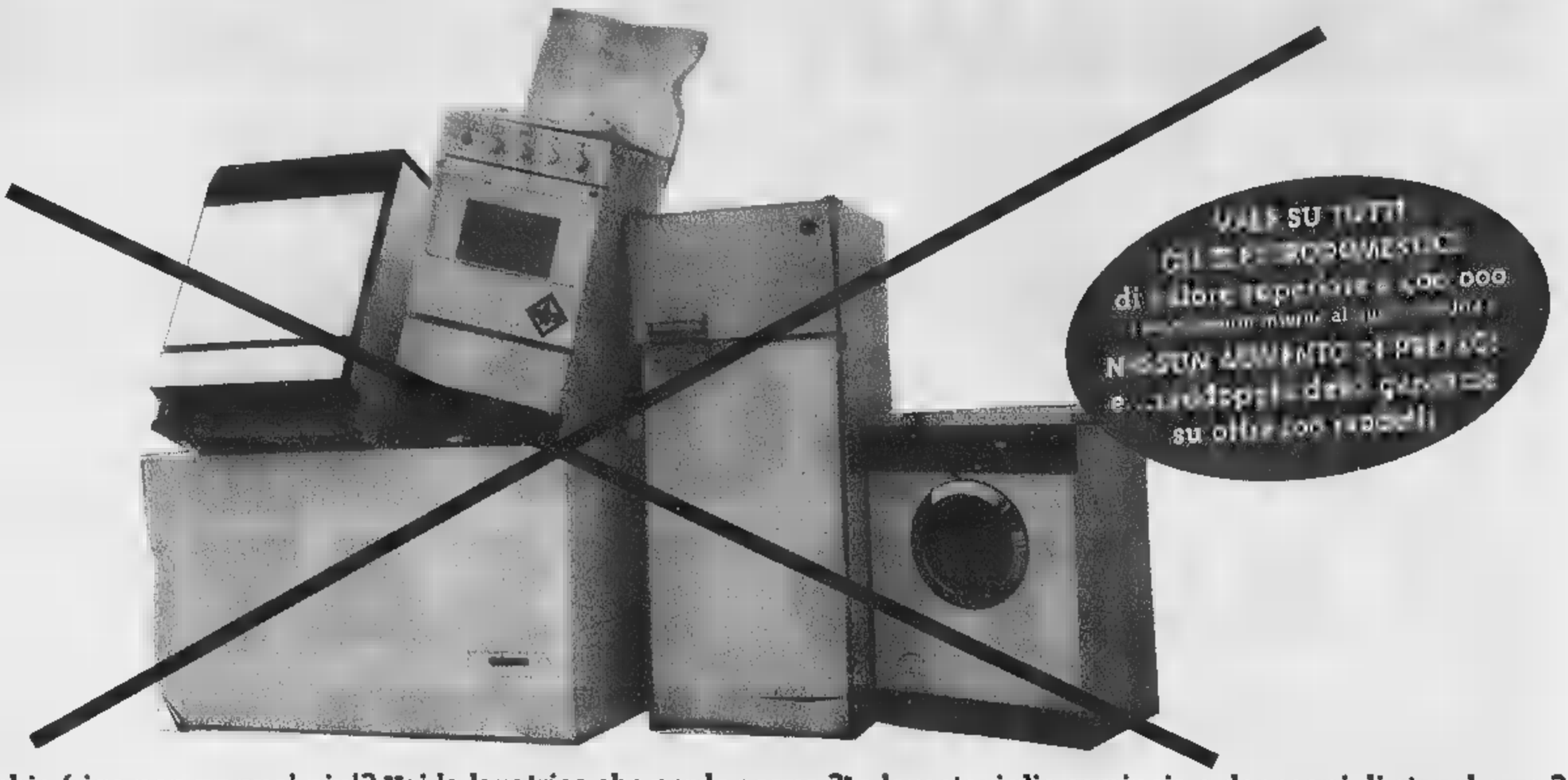

Il tuo vecchio frigo non ... puo' piu'? Hai la lavatrice che perde acqua ?La lavastoviglie comincia a dar segni di stanchezza ?
Da TRONY trovi piu' di 100 modelli di cucine,150 modelli di frigoriferi,50 modelli di congelatori, 100 modelli di lavatrici,
50 modelli di lavastoviglie e oltre 50 ... di forni microonde!

Trony anticipa la rottamazione!

...e paga fino a 150.000 il tuo vecchio elettrodomestico

TRONY valuta il tuo elettrodomestico usato anche vecchio,anche rotto.....FINO A 150.000. Prima di uscire di casa ,segnati il tipo di elettrodomestico che hai da sostituire entra in un punto vendita TRONY e riceverai lo sconto rottamazione sul nuovo modello che comprerai. ATTENZIONE ...
NON ABBIAMO AUMENTATO I PREZZI! Inoltre TRONY raddoppia la garanzia su oltre 100 modelli segnalati all'interno del punto vendita!

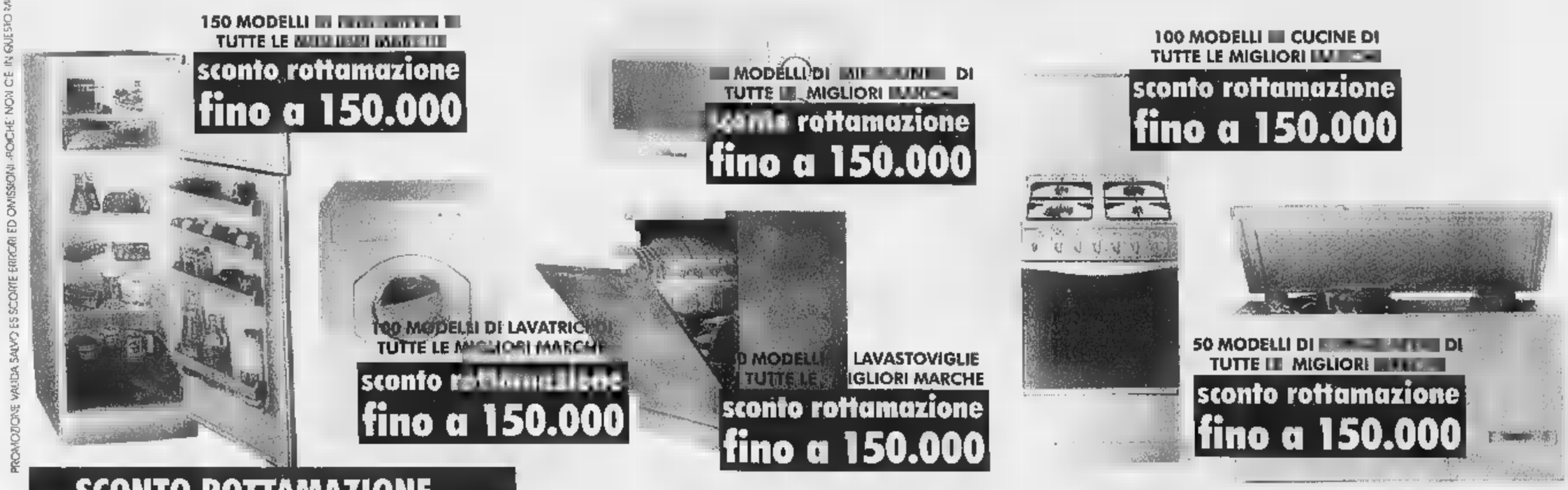

SCONTO ROTTAMAZIONE
anche sui ferri da stiro

IL TUO ... VALE
VALE da 5.000 a 50.000 !!!
Lo sconto rottamazione ... su tutti i ferri da stiro e ferri a ... di valore superiore a 45.000 lire
regolamento all'interno

TRONY

da Trony trovi tutto l'assortimento MOTOROLA ITALIA

CENTRO TIM Telecom Italia Mobile

(TO)TORINO via Canelli,112 ang.C.Maroncelli t.011/6638888
(TO)TORINO via Vandalino 103 t.011/4033993
(TO)SETTIMO Torinese C.comm.Panorama tel.011/2238337
(TO)PINEROLO PAMPIGLIONE Abbadia Alpina via Giustetto 41 tel. 0121/202010
(TO)ORBASSANO presso Rosa dei Mobili tel.011/9017400
(AO)AOSTA QUART loc. Amerique,103 t.0165/765010
(CN)B.S.DALMAZZO interno Borgomercato tel. 0171/261190
(CN)CASTAGNITO via Neive,16 tel.0173/211224
(CN)RORETO di Cherasco via Cuneo,34 tel.0172/495833
(CN)GENOLA Strada Statale tel.0172/68611
(CN)MONDOVI' via Langhe,54 tel.0174/40423
(VC)VERCELLI 1ang.Ovest P.le Constanzo tel.0161/394602
(BI)BIELLA via Cavour ang.via Roma tel.015/2543501
(GE)BOLZANETO via Sardorilla,2 tel.010/7490990
(SV)CAIRO MONTENOTTE via Vernetti,5 tel.019/505378
(SV)ALBENGA Cisano sul Neva via Bernessa 3/2 tel. 0182/20905
(IM)VALLECROSIA via Roma,67 tel.0184/290294
(PC)PIACENZA via Emilia Pavese 40/42 tel.0523/498120
(BG)STEZZANO CITTA' CONVENIENZA via Bolto ,8 tel.035/593781

PROMOZIONE VALIDA SALVO ES SCORTE ERRORI ED OMISSIONI -POICHE' NON C'E' IN QUESTO MOMENTO NESSUN CONTRIBUTO STATALE E LO SCONTO E' INTERAMENTE SUPPORTATO DA TRONY;QUESTA PROMOZIONE CESSA IASSATIVAMENTE IL 30/06/98

Da stasera a domenica al Lingotto c'è «Streetball»

A fianco, i Subsonica, pezzi pregiati nella giovanile rassegna «Streetball» Sopra, un'altra ospite: Irene Grandi

Fare musica e sport in strada nel nome della cultura hip hop

Torna Streetball, la rassegna organizzata dall'Adidas ispirandosi agli «sport di strada» della cultura hip hop, che [redacted] rapidamente diventata un appuntamento cult per i giovani. Ogni anno, all'inizio dell'estate, in [redacted] città, la manifestazione offre tre giorni di sport e musica. La tappa di Torino, da stasera a domenica, si tiene, [redacted] l'edizione [redacted]a, [redacted] Lingotto, su un'area all'aperto di 15 mila metri quadrati.

Stasera, seguendo la tradizione, si comincia [redacted] un maxi concerto gratuito. Aprono i bresciani Scisma a suon di trip hop, seguiti dai reggaemen bergamaschi Reggae National Tickets. Altra presenza importante, i Subsonica, che giocano in [redacted] e vivono un momento d'oro. Dopodiché arrivano due cantanti degne della massima attenzione, Irene Grandi ed Elisa: [redacted] prima, un'artista realizzata [redacted] affermata; mentre la seconda, Elisa, è una debuttante che promette bene assai.

Domani [redacted] domenica, invece, dalle 10 alle 23, «Streetball» sposa lo sport. Come sempre, la parte del leone tocca al basket 3 contro 3, al calcetto e alla pallavolo. Solo nella pallacanestro [redacted] impegnate 300 squadre, disposte su 20 campi. Per evitare disparità fisiche, sono nati due spazi specifici, la «Night League», dedicata ai quarantenni (si gioca sul parquet [redacted] campo centrale tra le 19,30 e le 23), [redacted] la «Mini Leagues», per «pulcini» tra i 5 [redacted] gli 11 anni. Ma gli sport della palla non sono tutto. Ci si può arrampicare sulla parete del free climbing, si possono provare le scarpe dei campioni, oppure dedicarsi ai tiri liberi del «Play Off» o alle schiacciate dello spazio «Slam Dunk». Tra le novità, i clinics con allenatori [redacted] giocatori di serie A e i gironi preliminari della Women Summer League, torneo estivo della Lega basket femminile. Né manca [redacted] settore multimediale, con ben trenta postazioni di «Playstation» allestite dalla Sony.

Le iscrizioni alle varie attività dello Streetball [redacted] gratuite e si raccolgono al Lingotto dalle 10 alle 19 fino ad esaurimento dei posti. [g. f.]

Oggi comincia «Muovitipositivo» in piazza d'Armi

Divertirsi all'aperto

Orchestre, balli e una «spiaggia»

[redacted] stasera alle 21 nel parco Cavalieri di Vittorio Veneto (piazza d'Armi) ritorna l'oasi vacanziera di **Muovitipositivo**: diecimila metri quadrati [redacted] disposizione per un cartellone estivo della durata [redacted] tre mesi, denso di attrazioni che vanno dai concerti al ballo [redacted] palchetto, dall'area solarium (attrezzata con ombrelloni, spogliatoi e docce) alle p[redacted] dove far divertire i bambini. [redacted] per garantire gli spettacoli anche in caso di pioggia, è stato allestito uno spazio coperto di oltre duemila metri quadri. Impossibile annoiarsi: con il sole, l'intera area si trasforma in una «spiaggia metropolitana» dove abbronzarsi, fare sport, giocare [redacted] seguire laboratori; ogni giorno, dalle 16 a mezzanotte, si ascolta musica folk, ci si muove al ritmo degli Anni Sessanta, latino-americano e liscio con orchestre dal vivo; alla sera, discoteca e musica d'ascolto [redacted] noti dj della scena radiofonica. I patiti del pallone potranno seguire i Mondiali su [redacted] maxi-schermo; gli sportivi [redacted] disposizione, anche in notturna, il campo da beach volley. E per una pausa dissetante non [redacted]cano punti ristoro sparsi un po' ovunque aperti sino a notte inoltrata. L'attività - inserita nei «Giorni d'Estate» - s'inizia dunque stasera (ore 21) sul pal[redacted] centrale con un concerto dei «Nefertari», uno dei tanti gruppi torinesi emergenti; a seguire, musica d'ascolto «sotto le stelle». Domani alla stessa ora i «Mondo '60» proporranno cover dell'epoca mentre domenica [redacted] esibirà il trio di chitarristi «Fuoco Acustico».

Nel parco Cavalieri di Vittorio Veneto in piazza d'Armi [redacted] l'oasi vacanziera intitolata Muovitipositivo. C'è anche uno spazio per il ballo a palchetto [redacted]

Fra gli appuntamenti di maggior richiamo, segnaliamo per giovedì 18 la performance di Eugenio Bennato [redacted] Musicanova impegnati in un progetto musicale sulle sonorità mediterranee. Poi, i «Sud Sound System» che domenica 21 presenteranno la loro ultima fatica discografica. Dopo la serata inaugurale, da domani (e fino al 9 agosto) «Muovitipositivo» sarà aperto dalle 9 del mattino alle 2 di notte. L'ingresso è libero con [redacted] da corso Galileo Ferraris angolo [redacted] Sebastopoli. L'organizzazione è curata dalla Uisp Torino presente con una reception per l'accoglienza del pubblico. Informazioni allo 011/677.115.

[redacted] Del [redacted]

[redacted]

qua e là

INCONTRI

MASCHERE. Domani [redacted] 17,30 [redacted] Centro Toniolo, in corso Stati Uniti 11, incontro su «Origine e storia delle maschere in Piemonte», [redacted] la partecipazione [redacted] Francesco De Ca[redacted]a Donatella Taverna de[redacted] Famija Turinèisa. Ospiti anche Giandoja e Giacometta.

[redacted] Alle 16 all'Associassion Piemontèisa, in via Vanchiglia 6, Bruno Gambarotta e Massimo Centini intervengono [redacted] «Torino è ancora magica?».

[redacted]

FEDERALISMO. Alle 18 alla libreria La Città del Sole, in [redacted] Po 59/d, Gianenrico Rusconi, Diego Novelli e Bruno Gambarotta parleranno del libro di Corrado Malandrino «"Federalismo" cos'è?», pubblicato [redacted] Ca[redacted]. Interviene l'autore.

[redacted] Alle 18 alla Biblioteca Civica [redacted] Moncalieri, in via Cavour 31, per il ciclo «Autori tra i libri» a cura dell'associazione Gasp, Gianni Oliva presenta il suo ultimo libro «I Savoia». L'incontro verrà coordinato [redacted] Andrea Flamini con il sindaco Carlo Novarino e l'assessore Maria Giuseppina Puglisi.

LA [redacted] Domani dalle 11 alle 12,30 alla libreria Luxemburg, in [redacted] Cesare Battisti 7, [redacted] ospite lo scrittore Mario Baudino, che parlerà del suo ultimo libro «Il sorriso della Druida», [redacted] da Sperling [redacted] Kupfer.

[redacted] Domani alle 15,30 [redacted] Libreria del Centro, [redacted] Rinascente in via Lagrange 15, [redacted] presentati gli autori [redacted] gruppo Eurochine, che firmeranno [redacted] copie del nuovo albo a fumetti Eurokiller, una produzione con l'Osservatorio Regionale Giovanile.

[redacted]

[redacted] Iscrizioni aperte per il «Rally del Romanico», manifestazione culturale per [redacted] voglia andare alla scoperta [redacted] località e monumenti dalle origini medievali in Piemonte e Lombardia: necessaria la propria auto. Partenza domenica 14 [redacted] 8,30 da piazza Vittorio Veneto: il percorso toccherà le abazie [redacted] Cavagnolo [redacted] Vezzolano, il Duomo di Casale Monferrato, la chiesa di San Secondo a Cortazone; conclusione [redacted] rally all'Autodromo di Monza, dove si radu[redacted] anche gli equipaggi provenienti dalla Lombardia. Organizza il Centro Culturale Pier Giorgio Fras[redacted] quota per equipaggio [redacted] mila li[redacted]. Informazioni allo 011/53.38.36.

[redacted] Domani [redacted] domenica all'Hotel Atlantic [redacted] Borgaro, in via Lanzo 163/165, si tiene il «Congreso Mundial [redacted] Salsa in Tour», [redacted] la tappa torinese organizzata dai [redacted] balli caraibici Sergio e Sonia Sampaoli. Dalle [redacted] del mattino stage di salsa per tutti, mentre alla [redacted], dalle 21, esibizioni di maestri inter[redacted]. Per partecipare rivolgersi allo 011/53.99.09.

BARDONECCHIA. Oggi e domani dalle 9 alle [redacted] al Palazzetto dello Sport [redacted] Bardonecchia, in via Melezet 1, verranno distribuiti gratuitamente 7 [redacted]ila vasi di gerani, nell'ambito dell'iniziativa «Bardonecchia fiorita» che ha lo scopo [redacted] riempire [redacted] fiori balconi, finestre e giardini. Ulteriori informazioni allo [redacted].

CIRIE'. Questa [redacted] dalle 21 alle 23 a Ciriè [redacted] in programma «Ciliegiando», la manifestazione con distribuzione gratuita [redacted] ciliegie. Negozi aperti e esposizioni [redacted] auto e moto, oltre al concerto del gruppo «Dimensione musica».

[redacted] Domani alle 21,30 [redacted] la Scuola [redacted] Applicazione, [redacted] Vinzaglio 5, si terrà il «Concerto di [redacted] estate» con l'Orchestra [redacted] Regio impegnato in brani di Haydn. Organizza il Lions Club Torino Superga e il [redacted] sarà devoluto all'Unione Genitori Italiani (per la ricerca sul cancro). I biglietti [redacted] invito possono essere richiesti telefonando allo 011/966.16.15.

SENZA MEDICINE. Domani [redacted] domenica [redacted] Var, in corso Trapani 132, si tiene il corso per curarsi sen[redacted] medicine «Respiriamo insieme». Altre informazioni, rivolgendosi al numero telefonico 011/66.13.373.

[redacted] Domani e domenica dalle 10 alle 19 l'associazione Musica Movimento Colore organizza uno stage dal titolo «La natura e i cinque sensi», con un'esplorazione nella collina torinese. Conduce Rosanna Voglino accompagnata dal percussionista Fabrizio [redacted] Ulteriori informazioni allo 011/707.10.43.

MOSTRE

[redacted] **PORTICI.** Inaugurazione alle 18,30 [redacted] I Portici [redacted] Lingotto della mostra «Fiori e... fiori», curata dall'associazione «La donna e l'arte» in collaborazione [redacted] l'Associazione Vitruviana. Espongono 22 artisti. Fino al 30 giugno, tutti i giorni dalle [redacted] alle 19.

[redacted] Alle 18,30 vernissage al Circolo Ufficiali, in corso Vinzaglio 6, della mostra con opere di pittura e scrittura su pergamena [redacted] Maria Chiasera e Marina Tonon. Sino [redacted] 18 giugno; orario dalle 10 alle 14 e dalle 16 alle 20, domenica dalle 11 alle 18.

La protesta degli allievi del Conservatorio

Concerto in piazza «Dateci la riforma»

Il Conservatorio scende in piaz[redacted]. Gli studenti degli ultimi [redacted]ni, riuniti in orchestra, offriranno domani alle 17 **in piazza Carlo Alberto** un concerto che unisce al valore artistico l'intento decisamente polemico di protesta nei confronti del Parlamento. Accanto ai giovani musicisti saranno schierati gli allievi dell'Accademia di Belle Arti, che per sensibilizzare l'opinione pubblica esporranno ritratti e autoritratti.

«Sia gli studenti sia gli insegnanti - spiega il prof. Luciano Giarbella, docente [redacted] pianoforte principale - [redacted] ansiosi di ved[redacted] i loro istituti acquisire la dignità che hanno in altri Paesi europei, paragonabile [redacted] quella delle università. La riforma che pone rimedio a queste [redacted] stata approvata dalla Camera, [redacted] poi si è incagliata in Senato. Si [redacted] levate proteste: a Milano gli studenti hanno occupato Brera, [redacted] Urbino ci sono [redacted] manifestazioni. I nostri ragazzi cercheranno di farsi sentire in modo gentile ed elegante, con un concerto e una mostra [redacted] opere d'arte all'aperto».

E così, dalle 17, la piazza sarà invasa da archi, fiati e percussioni, nonché dai cavalletti da pittore. I giovani strumentisti proporranno due delle pagine che già questa sera costituiranno il programma del saggio collettivo di fine anno, previsto in **Conservatorio** [redacted] partire dalle 20,30. Sono l'Ouverture da «Le nozze di Figaro» di Mozart (diretta da Gianfranco Blundo Canto) [redacted] i monumentali «Quadri di un'esposizione» di Musorgskij-Ravel, che hanno un motivo [redacted] interesse in più: saranno diretti da una ragazza, Marilena Solavagione. Il programma di stasera verrà completato da concerti mozartiani per violino (solisti Francesca Viscito e Claudio Andriani), fagotto (Fany Maselli) e pianoforte (Sara Vignolo), con altri due giovani sul podio: Guglielmo Diliberto e Marco Cordiano.

Inoltre nell'intervallo della [redacted] musicale si svolgerà la [redacted]a di consegna dei premi [redacted] Studio per l'anno accademico 1996/97. [l. o.]

[redacted]

Neffa, guaglione del rap italiano pesca Stephen King e Baudelaire ricevendo applausi e simpatia

SE la parola rap evoca per [redacted] tizi [redacted] il berrettino girato all'indietro, che fanno le corna e le facce brutte mentre scandiscono rime su basi aggressive, siete pregati di azzerare tutto. Per Neffa e per la sua crew, hip hop è una questione di stile, di freddezza, di ricerca di se stessi attraverso una delle sottoculture più ricche e articolate degli ultimi [redacted] anni. «Lo Zen e l'arte [redacted] cacciare le rime», Jacopo Fo, avrebbe già [redacted] titolo pronto per descrivere una serata con il guaglione del rap italiano [redacted] la sua «ballotta».

E che ballotta. Mercoledì sera, in un Hiroshima Mon Amour tutt'altro che gremito, [redacted] stati loro a dare spettacolo più ancora di Mr. Pellino. Kaos, il rapper più [redacted] dei fautori dell'hardcore nostrano, ha imperversato sul palco con la sua voce spessa e una scelta di tempo che metterebbe alle corde un fuoriclasse del Bronx. Deda, che con Neffa militò sia nell'Isola Posse All Stars che nel Sangue Misto, ha dato un saggio di classe, sempre dentro il beat, tagliente, disinvolto. [redacted] poi Sean. Lui si ostina [redacted] rappare in inglese, è uno [redacted] «old school», che nell'hip hop è come dire che hai vinto i mondiali di Messico '70. Lo troveremo nell'album [redacted] Madaski, [redacted] ottobre. Bravissimo, [redacted] esempio. I giradischi in questa fetta di mondo si chiamano «Tecnici», poiché fu la Technics a far svoltare l'hip hop mondiale immettendo sul mercato, nel 1983, il piatto SL 1200. Stasera li fanno girare Dj Double S e Stile, tra i più quotati in Italia.

Neffa, [redacted]l'Hiroshima

Il dream team è stato okay Riserve sul reparto melodico

In un quadro del genere, Neffa ciondola [redacted] suo agio, consapevole che lo show già c'è. Infila qualche pezzo dell'ultimo album, chiama in causa «Navigherò la notte», inserita nella colonna sonora di «Torino Boys», lancia nel finale l'immancabile free style, in cui sciorina rime cool [redacted] pescare Stephen King e Baudelaire. E' il momento più intenso dello spettacolo, con Sean che spara [redacted] circo del raggamuffin [redacted] Kaos che rimbalza sul beat come un tarantolato. Peccato che i B-boy abbiano disertato l'appuntamento, facendo mancare la corrida finale del microfono aperto [redacted] i fenomeni di Nichelino e Orbassano, le Brooklyn di Torino e dintorni.

Il dream team è andato [redacted] bersaglio, [redacted] una riserva sul reparto melodico. Anna e Margherita sono due turniste che fanno il possibile, [redacted] la [redacted] di Al Castellana, già tutt'altro che convincente [redacted]l singolo «Non tradire mai», [redacted] la massima fonte di perplessità nei commenti del dopo concerto.

[redacted] Ferrari

INFORMAZIONI
Neffa ha da poco pubblicato l'album «107 Elementi» su etichetta [redacted] Out/Polygram

Tastar de Corda

Una chitarra e un flauto per Piazzolla

Il flauto di Barbara Tartari e la chitarra [redacted] Claudio Farinone suoneranno questa sera alle 21,30 nella chiesa di Santa Maria Maggiore ad **Avigliana**, per la rassegna Tastar de Corda. Il programma è un omaggio ad Astor Piazzolla, [redacted] brani originali [redacted] trascrizioni: fra gli altri titoli si distinguono «Adios Nonino», «Libertango» [redacted] la curiosa «Histoire du tango» (che ricostruisce appunto il divenire di questa danza argentina, dalle origini nei bordelli di Buenos Aires alla dignità concertistica acquisita in questi ultimi anni).

Un altro appuntamento musicale si svolge alla Citronière della Palazzina di Stupinigi, per la «tre giorni» di spettacoli a favore dell'Associazione per la Prevenzione e la Cura dei Tumori in Piemonte. Stasera alle 21 il soprano Angela Venturino [redacted] il tenore Francesco Paolo Panni cantano arie d'opera; inoltre sono in programma brani di operetta e danze. Domani jazz con Romano Mussolini e classica; domenica musica leggera e cabaret. [l. o.]

Al Massimo Due

Una retrospettiva con un omaggio a Robert Bresson

Omaggio a un maestro. Si apre oggi al Massimo Due, via Montebello 8, la retrospettiva [redacted] cinema di [redacted] Bresson [redacted] prendente i lavori di uno [redacted] registi più rigorosi della settima arte, autore dallo stile personale mai lasciatosi attrarre dalle tendenze e mode del momento.

S'inizia alle 16,30 con «La conversa di Belfort», esordio nel lungometraggio del regista [redacted] nel 1907 [redacted] un paese al centro della Francia; il film s'incentra sul rapporto tra una suora (Renée Faure) [redacted] una detenuta (Jany Holt) prossima alla scarcerazione. Si replica alle ore 18,30 e 22,45.

Alle 20,30 viene proposto [redacted] successivo «Les dames du bois de Boulogne», storia di un amore in crisi, mentre alle 22 è previsto il mediometraggio «Affaires publiques». Biglietti [redacted] 7 mila lire. Si prosegue sino al 27 giugno, organizza il [redacted] Nazionale del Cinema. [d. ca.]

[redacted] *dove*

a cura di Gabriele Ferraris

[redacted]
A Volvera, sul piazzale della Cappel[redacted] Pilotti, stasera alle 21 c'è un presentatore d'eccezione, Red Ronnie, per «Tracce di musica», [redacted] orga[redacted] Sermig con i gruppi Improvviso, Background, Sud Europa, Dilemma, Fbl, Sdf, Mosaico, J&B, Limite e Max Oil.

[redacted]
Doppio concerto [redacted] a «Hiroshima» (via Bossoli 83): in [redacted] alle ore 21 [redacted]ano Giaccone per [redacted] presentazione del libro «Disoccupate [redacted] strade [redacted] sogni», mentre alle ore 22 in [redacted] Majakovskij è di scena il gruppo ska Stiliti.

Prosegue [redacted] (via Onorato Vigliani 104) [redacted] di Radio Black Out: [redacted] in poi rap con Lou X affiancato [redacted] Keepaz, [redacted] Mc, Maori, segue il deejay Joe Rae. In programma anche [redacted] presentazione di un dossier sulla Tav.

Alla Festainrosso [redacted] Rifondazione, che si tiene al Parco Ruffini, alle 21 rock con La Ciurma.

[redacted] mod al «Mirafiowers» (via [redacted] 8 ore 22) [redacted] il concerto del [redacted] inglese Upper Fifth (ex Makin' Time) e discoteca con musiche 6T's, britpop e ska.

Al «Falco Rosso» (strada Settimo 30, ore 21) l'eterodosso [redacted]ival Anni 60 di Ivan Cattaneo, che per l'occa[redacted] sarà affiancato da alcuni musi[redacted] torinesi.

Atmosfera revival anche a Rivoli Cascine Vica: in piazza Fratelli Cervi, all[redacted] 21,30, suonano gli indimenticati Dik Dik, protagonisti degli Anni Sessanta.

Rassegna rock (e [redacted] di fumetti) [redacted] «Made at San Po», manifestazione che si tie[redacted] stasera [redacted] domenica al Parco Einaudi (orario 16-24, domani il clou con Sushi, [redacted] Dottor Livingstone).

All'«Xo» (via Po 46) [redacted] i [redacted] Power e gli Shapes; al «Robin Hood» (Robassomero, [redacted] Ciriè 6, [redacted] 22) i Bizuvinot; al «Dan Donnelly's» (Borgone [redacted] Susa, via Abegg 66, ore 22) i Sistema; al «Mc Ryan's» (Moncalieri, [redacted] Carignano 62, ore 22) i Revenge; [redacted] «Big Bang» (Avigliana, via Giaveno 4, [redacted] 22) i Fandango; a «Tutti al fresco» (castello di San Giorio, ore 22) la Pietro Ripa Band.

Al «Sueño» di Ivrea dieci band in concerto tra cui Mediterraneo, Hikory, Radio Mambo, Funky [redacted], Capital S, Penhouse, [redacted] Flyin' Mayals, Blues Tower.

[redacted]
Jazz con Filippo Racioppi al circolo «Eridano» (corso [redacted] 22,30).

Il rhythm'n'blues degli UB Major [redacted] la [redacted] dell'associazione Jazz Mobile all'oratorio San Paolo (via Luserna di [redacted] 16, ore 21,15); all'«Animal House» (Almese, via Ro[redacted] il trio [redacted] Uno Fiorentino; [redacted] «Dehors Agip» (Moncalieri, [redacted] Trieste 21, ore 21) [redacted] Crocodile [redacted] Band.

Red Ronnie presentatore d'eccezione stasera a Volvera per «Tracce di Musica» happening organizzato dal Sermig [redacted]

[redacted] *andiamo*

[redacted]
Allestimento pomeridiano oggi [redacted] Teatro Regio per la «Turandot» [redacted] Giacomo Puccini con John Mauceri direttore d'orchestra e la regia di Zhang Yimou. Interpreti principali: Alessandra Marc, Kevin West, Danilo Rigosa, Giusy Devinu. Il sipario si alza alle 15.

[redacted]
La rassegna «Nuovo Cinema Spagnolo» in corso al Massimo Tre, via Montebello 8, propone oggi due film apparsi di recente nelle [redacted] cinematografiche: il grottesco «El dia de la bestia» diretto da Alex [redacted] la Iglesia con [redacted] Grazia Cucinotta e Armando [redacted] Razza nel cast (ore 16,30 [redacted] 20,30) e la commedia drammatica «Le [redacted] non ti ho mai detto» dell'emergente [redacted] Coixet con Lily Taylor [redacted] Andrew McCarthy (ore 18,30 [redacted] 22,30). Ingresso 7 mila.

[redacted] AD AGLIE'
[redacted] apre questa sera nella chiesa [redacted] Santa Marta il «Giugno Musicale Agliè». In questo primo appuntamento il baritono Silvio Vuillermoz, Mario Mazza al flauto e [redacted] Varda al pianoforte propongono brani dell'Ottocento e del Novecento. S'inizia [redacted] 21, ingresso libero.

[redacted]
E' in programma questa sera al Teatro Garybaldi di Settimo il concerto di musica giapponese classica e contemporanea: suonano Nane Yoshimura (koto) e Kifu Mitsuhashi (shakuhachi). S'inizia alle 21.

[redacted]
Si conclude questa [redacted] Trento di Torre Pellice la rassegna di cinema [redacted] montagna [redacted] esplorazione «Alpinismo in celluloide». Tra i lavori proposti a partire [redacted] 21: «Sintesi Mtb [redacted]7» [redacted] Tiziano [redacted], «Le Ande vita nel cielo» [redacted] Brando Quilici, «Tepuy: viaggio alle origini del mondo» [redacted] Lorenzo Hendel. Ingresso libero.

[redacted]
Si ride questa sera dalle 22 all'«Arnold Pub» [redacted] Moncalieri (strada [redacted] rauda 7/4) [redacted] Renato Trinca mattatore in «Freud era [redacted] piria».

Il cabarettista Claudio Perosino si [redacted] alla Locanda dell'Armadillo a Chivasso (via Sant'Isidoro 6): «Cabarè cabriolè» il titolo dello spettacolo, s'inizia alle [redacted].

Ma le stime ufficiose parlano di tre milioni di pellegrini

Due milioni alla Sindone

Il traguardo verrà superato oggi

Thomas Foglietta l'ambasciatore degli Usa. Nella foto grande uno dei tesori esposti alla Fondazione Accorsi

L'ambasciatore degli Stati Uniti Thomas Foglietta, una delegazione di 30 tecnici turchi (musulmani), oltre 200 sindaci del Piemonte guidati dal primo cittadino di Torino, Valentino Castellani, e dal cardinale Giovanni Saldarini, [redacted] cappellani della polizia. E ancora, tra i pellegrini di ieri, arrivati a un soffio dai due milioni (il traguardo viene tagliato stamane): monsignor Crescenzio Sepe, segretario generale del Comitato per il Grande Giubileo, il cardinal Giovanni Cheli (Consiglio della Pastorale dei migranti), il cardinal Pio Laghi, patrono del Sovrano Militare Ordine di Malta. Oggi sarà la volta del presidente del Senato Nicola Mancino, del cardinal Joseph Ratzinger (che alle 21 terrà [redacted] conferenza al Regio), del presidente Acli Franco Passuello e di 4000 fedeli di Vercelli guidati dal vescovo mons. Enrico Masseroni.

Molto colpiti dalla visita alla Sindone sono stati i 30 turchi che, ospiti di una grande azienda torinese, hanno voluto vedere l'immagine attribuita a Gesù, annoverato dall'Islam tra i profeti. Tra le ragioni di curiosità, anche la conoscenza della tradizione (presente in testi antichissimi) secondo la quale [redacted] Sindone sarebbe passata in Turchia, nella città di Edessa. In particolare, il gruppo è rimasto impressionato dall'atmosfera di religiosità percepita tra i pellegrini durante il percorso e in Cattedrale.

Mezz'ora dopo la fine della visita dei tecnici di Istanbul, poco prima delle 18, è arrivato lo «squadrone» dei [redacted]. Dopo la visita, i capi delle amministrazioni del Piemonte [redacted] stati accolti dal cardinal Saldarini e da mons. Giuseppe Ghiberti, vicepresidente del comitato per l'Ostensione, nell'aula magna dell'ex Seminario Metropolitano. Dopo il saluto di Castellani, l'arcivescovo [redacted] ha ringraziati per la partecipazione numerosa: «La vostra testimonianza [redacted] certamente lascerà qualcosa nel cuore della vostra gente». Poi, rivolto al sindaco di Torino: «Grazie per questa Ostensione. La Chiesa non avrebbe potuto fare tutto da sola ed è giusto che l'arcivescovo renda conto». E sottolineando il successo del pellegrinaggio che oggi supera i due milioni [redacted] visitatori già passati in Duomo, una battuta: «Possiamo pensare che almeno tutti i torinesi abbiano visto la Sindone...».

Un altro «riconoscimento» è stato assegnato a Castellani da mons. Ghiberti, che in questi due mesi ha fatto gli onori di casa agli ospiti dell'Ostensione: «Fu il sindaco, il 4 settembre '95, a proporre il sistema delle prenotazioni». Il sistema che, [redacted] quanti escono dalla Cattedrale, fa fare i complimenti all'organizzazione. [m. t. m.]

La mostra

In 12 mila all'Accorsi

Con la fine dell'Ostensione, domenica, si concludono quasi tutte le [redacted] mostre collegate. Fino al 20 resta all'Archivio di Stato, in piazza Castello 209, «L'immagine rivelata», dedicata al primo fotografo della Sindone, Secondo Pia, mentre fino al 30 è visitabile «Sacrarium Apostolicum. Sacra suppellettile ed insegne pontificali della Sacrestia Papale». L'esposizione della Fondazione Accorsi (via Po 55), curata dal prof. Luciano Orsini (anche [redacted] del bellissimo catalogo), è eccezionale per la rarità degli oggetti presentati. Ed i pellegrini-turisti l'hanno premiata finora con oltre 12 mila visite.

Nelle sale della Fondazione si possono ammirare una quarantina di preziosi pezzi unici, «ricchi di arte - spiegano gli organizzatori - [redacted] anche rivestiti di fede, quella stessa che portò alla loro realizzazione, in un contesto di devozione verso il rappresentante di Cristo in terra». Tra i pezzi più significativi, il «triregno» con il quale Pio VII avrebbe dovuto assistere all'incoronazione di Napoleone: non fu mai indossato perché gli artigiani sbagliarono la misura».

GIORNI ALLA CHIUSURA:	-3
TOTALE VISITATORI MARTEDI' 9:	40.023
ALLE ORE 18 DI IERI ERANO PASSATI IN DUOMO:	43.723
TOTALE PRENOTAZIONI:	2.101.131
[redacted]	
VENERDI' 12:	12.449
SABATO 13:	-
DOMENICA 14:	1408
[redacted] orarie [redacted] inizio mattinata	

Oltre che al 167/329.329 e sulla pagina web **www.sindone.regione.piemonte.it** si può fissare la visita presso i chioschi di prenotazione immediata in piazza Castello, ai Giardini Reali e in Lungo Dora Firenze e nei parcheggi esterni Atm (Stadio Delle Alpi, c.so Giulio Cesare angolo C.so Vercelli, Piazzale Caio Mario e C.so Regina angolo C.so Lecce) tutti i giorni dalle ore 7 alle [redacted]

IL TEMPO NEL WEEKEND

[redacted]
La depressione sulla Scandinavia determina una profonda saccatura in estensione sull'Europa centrale. In concomitanza si muove lentamente verso Est l'anticiclone delle Azzorre. Conseguenze: aria fresca da NO, possibili piovaschi e temporali pomeridiani su Piemonte e Valle d'Aosta.

DOMANI [redacted] PIEMONTE-LIGURIA-VALLE D'AOSTA

MONTAGNA

■ CUNEESE. Alternanza di schiarite e annuvolamenti isolati con possibilità di temporali pomeridiani sulla fascia alpina. Venti moderati o forti [redacted] O. Temperature nella media.
■ VALLI CHISONE, SUSA, LANZO, [redacted]. Schiarite [redacted] con incremento della nuvolosità pomeridiana [redacted] dissolvimento in [redacted] per possibile situazione di föhn. Temperature stazionarie. Venti moderati [redacted] NW.
■ VALLE D'AOSTA, OSSOLA. Possibile situazione [redacted] föhn con venti forti e dissolvimento della nuvolosità residua sui rilievi. Scarsa possibilità di precipitazioni. Temperature nella norma.

■ RIVIERA [redacted] LEVANTE (Genova - La Spezia). Generalmente sereno [redacted] poco nuvoloso con possibili annuvolamenti pomeridiani termoconvettivi sui rilievi. Mare [redacted] poco mosso a mosso per maestrale.
■ [redacted] PONENTE (Savona-Imperia). Variabilmente sereno [redacted] probabili annuvolamenti pomeridiani cumuliformi. Non si escludono isolati piovaschi. Mare soggetto [redacted] venti [redacted] N-NO. Temperature [redacted] norma.

PIANURA

■ [redacted]. Nuvolosità variabile con alternanza [redacted] schiarite più o meno estese. Scarsa possibilità di piogge intense. Probabile situazione di föhn sulla pianura. Temperature stazionarie.
■ LANGHE E MONFERRATO. Situazione poco discordante dal Torinese con incremento della nuvolosità cumuliforme sui rilievi. Temperature nella media con incremento delle massime. Venti moderati da NO.
■ LAGHI. Una probabile situazione di föhn potrebbe ridurre la naturale nuvolosità pomeridiana delle zone lacustri. In conseguenza scarsa possibilità di temporali serali. Temperature nella media stagionale.

[redacted] PER INIZIO [redacted]
In funzione della situazione in atto, le condizioni meteorologiche si manterranno instabili con alternanza di schiarite e annuvolamenti su Piemonte, situazione di föhn su Valle d'Aosta e tempo discreto su Liguria.

(A cura di Giorgio [redacted])

L'invito a partecipare è rivolto [redacted] tutti, non solo agli abitanti del quartiere Cit Turin

Al voto per scegliere la nuova fontana

La preferita sarà installata in piazza Benefica

Una fontana in regalo per chiedere scusa di tanti problemi. La società Dioguardi che dall'aprile '97 lavora alla realizzazione della nuova sede [redacted] palazzo Telecom in corso Inghilterra ha pensato di placare così le proteste dei residenti nel quartiere Cit Turin. In cambio dei disagi causati dal mega-cantiere, del rumore, della polvere, del viavai dei camion, delle ruspe [redacted] delle betoniere [redacted] azione, La Dioguardi ha inventato un omaggio ai cittadini, una fontana dalle forme avveniristiche in piazza Benefica. Tre possibili soluzioni, [redacted] per scegliere la Dioguardi chiama oggi alle urne non solo i residenti [redacted] zona, ma tutti i torinesi, cominciando da quelli che frequentano quotidianamente piazza Benefica come clienti del mercato.

Modello 1, modello [redacted] o modello 3? Cioè: «Totem», «Labirinto», o «Figura in movimento»? La prima è una struttura in ferro alta 18 metri composta da due guide che ospitano lastre di vetro poste una sopra l'altra in orizzontale, la seconda è un gioco di scatole cinesi realizzato con grandi lastre di vetro a forma di cubo, la terza è una scultura alta 8 metri [redacted] pezzi triangolari di vetro sovrapposti e ancorati a un'anima di ferro. Quale preferiranno i cittadini? Si va alle urne oggi in via Beaumont 53, sede della Dioguardi (orario uffico), o via Internet al sito del Comune www.comune.torino.it, al capitolo «Novità» in alto a destra. I cittadini chiamati al voto potranno osservare le fotografie della piazza come sarà (immagini create al computer), [redacted] indicare la soluzione preferita.

Un'iniziativa senza dubbio originale. Ovvero: come accattivarsi il cittadino irritato. Il problema è che non tutti gli abitanti di Cit Turin gradiscono il regalo, e l'idea della Dioguardi rischia di essere - per alcuni - un dispetto al dispetto. «Non intendiamo esprimere un giudizio estetico sulle tre proposte - spiega ad esempio Carla Osfero, abitante in via Susa, in una lettera a «La Mia Città» - ma invitiamo l'assessore all'Ambiente del Comune a considerare che la miglior riqualificazione dei giardini Martini si può ottenere riportandoli all'assetto originale, ripristinando il percorso circolare, i tappeti [redacted] e fioriti, le panchine, [redacted] soprattutto provvedendo costantemente alla loro manutenzione e pulizia».

Secondo i titolari della società che realizza il palazzo Telecom, «l'idea di realizzare [redacted] fontana [redacted] dalla volontà di realizzare un'opera che resti a testimonianza di favorire cantiere e quartiere. Un binomio che verrà sottolineato dall'impiego di materiali utilizzati per lavori [redacted] costruzione, reinterpretati [redacted] chiave artistica, poi dal coinvolgimento dei progettisti e dei tecnici delle imprese che operano sul cantiere delle Telecom, e infine dalla partecipazione attiva dei cittadini del quartiere e dell'intera città nella scelta del progetto». Tutti alle urne, oggi: «Totem», «Labirinto», o «Figura in movimento»?

Marco Accossato

TOTEM
La leggera struttura in ferro è alta 18 metri ed è composta da due guide che ospitano lastre di vetro poste [redacted] sopra l'altra

LABIRINTO
E' un gioco di scatole cinesi realizzato con grandi lastre di vetro. Sono 8 cubi, il più grande [redacted] 4 metri di lato

FIGURA IN MOVIMENTO
E' una scultura di 8 metri d'altezza con «pezzi» triangolari di vetro sovrapposti ed ancorati ad un'anima di ferro che le permette di [redacted] una forma [redacted] baricentrica

LE FARMACIE

DI TURNO. Orario 7-19,30
Atrio stazione Porta Nuova
Orario 9-19,30 (12,30-15 battenti chiusi): via San Marino 37; via Reggio 1; corso Trapani 150; via Cimabue 8; via dei [redacted] 48; via Pietro Cossa 106; via Ogliamico 4; piazza della Vittoria [redacted]; corso Regina Margherita 218 bis; [redacted] Vittorio Emanuele 84; corso Turati 46; [redacted] Unione Sovietica 491; strada San Mauro 35; corso Massimo d'Azeglio 100.
DI NOTTE (19,30-9)
via Nizza 65, piazza Massaua 1, corso Belgio 151/B, corso Vittorio Emanuele 66.

[redacted] 24 [redacted]
Venaria, via Leonardo [redacted] Vinci 50 (Portici) aperta tutto l'anno festivi compresi.

BOLLETTINO METEO

Venerdì 12 Giugno

[redacted]
su Piemonte e Valle d'Aosta, cielo irregolarmente nuvoloso con ampie schiarite nel corso della giornata. Temperatura: in lieve diminuzione i valori massimi. Venti: deboli o moderati da Ovest-Nord-Ovest. Visibilità: buona.

[redacted]
[redacted] IN [redacted]

MASSIMA	22,9
MINIMA	14,6
UMIDITA' (ore 14)	52%

[redacted]

FINO ALLE ORE 19	7,5 mm
TOTALE DI QUESTO MESE	73 mm
MEDIA (1913-1994)	90,3

Osservatorio Meteo Piazza d'Armi

[redacted] DI [redacted]

MASSIMA	23,1	MINIMA	16,2
PRESSIONE (ore 20)	1001 [redacted]		

RECORD del mese ultimi 50 anni

MASSIMA	[redacted]	25/6/91 e 12/6/96
MINIMA	4,7	3 giugno 1953

[redacted] ANNO FA

MASSIMA	26,0	MINIMA	20,8

[redacted]
IL SOLE: sorge alle [redacted] 5 e 42 minuti; tramonta alle ore 21 e 16 minuti.
LA LUNA: si leva alle ore 23 e 4 minuti; cala domani alle ore 6 e 53 minuti.

- Primo quarto 2 giugno ore 4
- Luna piena 10 giugno ore 6
- Ultimo quarto 17 giugno ore 13
- Luna nuova 24 giugno ore 6

[redacted] tramonta [redacted] direzione Ovest-Nord-Ovest 25 minuti dopo il Sole.
[redacted] sta per raggiungere la minima luminosità che manterrà per tutto l'anno.
MARTE: come Mercurio, è nella costellazione zodiacale del Toro.
[redacted] ci [redacted] circa 50 [redacted] piccolo della Luna.
SATURNO: riconoscibile come una stella tra Venere e Giove.
IL FENOMENO: stanotte [redacted] 24 la Luna appare un po' ruotata verso la Terra mostrandoci il suo bordo orientale.

GIOCHIAMO [redacted]

MASSIMI RITARDI

BARI	17	48	45	37	[redacted]
	62	61	[redacted]	56	45
CAGLIARI	15	29	42	70	43
	88	78	71	51	48
FIRENZE	81	66	30	42	3
	97	81	73	65	54
[redacted]	71	1	25	39	17
	105	[redacted]	[redacted]	63	61
MILANO	15	47	32	56	24
	87	50	51	44	43
NAPOLI	2	32	83	80	39
	[redacted]	52	52	[redacted]	48
[redacted]	63	82	[redacted]	[redacted]	72
	[redacted]	67	51	[redacted]	47
ROMA	[redacted]	22	32	54	[redacted]
	109	82	[redacted]	[redacted]	52
TORINO	57	55	39	34	69
	[redacted]	[redacted]	77	74	65
VENEZIA	11	50	72	48	80
	[redacted]	[redacted]	[redacted]	56	[redacted]

[redacted] NALOTTO [redacted] CACCIA [redacted] JACKPOT

Giocate normali e sist[redacted] integrati

L. 1600	8 - 14 - 82 - 29 - 31 - 44
	81 - 46 - 80 - 90 - 23 - 10
8 combinazioni	
L. 5600	25 - 70 - 55 - 38 - 2 - 63 - 31
7 combinazioni	

Giocate sistematiche con basi

L. 179.000	basi fisse prese 1 a 1 = 53 - 75 - 81 - 22
224 combinazioni	varianti = [redacted] - 17 - [redacted] - 43 - 56 - 83 - 72 - 46

IL COMPUTER SUGGERISCE

Ambi centrati. Ambi centrati sul n. [redacted] di [redacted]. Ecco le [redacted] coppie su cui puntare. Il gioco va programmato per almeno 4 settimane consecutive come gli altri sistemi:

21-1	21-24	21-16	21-57	21-2;
21-30	21-74	21-85	21-67	21-44;
21-4	21-60	21-55	21-7	21-71;
21-75	21-6	21-90	21-86	21-41;
21-45	21-48	21-8	21-20	21-61;
21-84	21-46	21-87	21-10	21-50.

Ambate mature. Sono ambate in scadenza d'uscita, infatti tra parentesi indichiamo la presunta scadenza in settimane:
Bari 81 (4); Cagliari 38 (3); Firenze 14 (1); Genova 82 (2); Milano 75 (3); Napoli 39 (4); Palermo 51 (1); Roma 87 (3); Torino 65 (4); Venezia 32 (2).

Per questa estrazione il computer ci consiglia i 40 ambi in frequenza sulla ruota di Palermo:

47-10	47-30	47-12	28-20	28-50;
47-71	47-81	47-52	28-51	28-16;
47-22	47-40	47-54	28-52	28-60;
47-84	47-49	47-86	28-19	28-38;
47-20	47-50	28-10	28-30	28-15;
47-51	47-16	28-71	28-81	28-42;
47-62	47-80	28-22	28-40	28-64;
47-18	47-58	28-84	28-48	28-88.

Per gemelli la lunghetta più in ritardo sviluppata [redacted] ambo e terno da giocare a Firenze:

1-11-21	21-71-81	51-61-71;
1-31-41	21-1-11	51-81-1;
1-51-61	31-41-51	51-11-21;
1-71-81	31-61-71	51-31-41;
11-21-31	31-81-1	61-71-81;
11-41-51	31-11-21	61-1-11;
11-61-71	41-51-61	61-21-31;
11-81-1	41-71-81	61-41-51;
21-31-41	41-1-11	71-81-1;
21-51-61	41-21-31	71-11-21.

Vincite:

Statistiche a cura della Ricevitoria n° 490 di Davide e Liliana Miola, via [redacted] 27, Candelo.

I SERVIZI

SALUTE
Guardia medica. Gratuita notturna tel. 57.47; Croce rossa, servizio guardia e pediatrico, ore 8-24, a pagamento tel. 24.45.411; Croce verde Servizio pediatrico a pagamento tel. 56.21.808-54.90.00; Centro antiveleni tel. 663.76.37; Pronto soccorso dentistico, Molinette, (20-23); Guardia ostetrica S. Anna, tel. 313.44.44; Maria Vittoria, 43.93.111. Mauriziano 50.801. Pronto farmaci 167-00.68.22. [redacted] Eliambulanza e Socc. urgente tel. 118; C. Rossa tel. 244.5411; C. Verde tel. 54.90.00; C. [redacted] tel. 317.71.27; C. [redacted] tel. 433.66.03; C. Giallo tel. 763.425.
[redacted] Vigili del Fuoco tel. 115; Carabinieri tel. 112, sede centrale tel. 56.191; Polizia tel. 113, Questura centrale tel. 55.881; Prefettura tel. 55.891; Vigili urbani tel. 460.60.60; Polizia stradale tel. 56.401; Corpo Forestale [redacted] boschivi tel. 1678/07.091; Poste e Telegrafi tel. 160, Affari 10 dom./fest. 8,30-13; Municipio tel. 442.11.11; Certificati a domicilio, prenotazioni tel. 436.01.86; Informazioni documenti tel. 442.51.04; Telefono Viola (femminili) tel. 436.77.00; Centro music. tel. 282.12.16; Soccorso stradale Aci tel. 116; Europ assistance tel. 53.08.55; [redacted] 167.019152; Amiparto [redacted] tel. 56.78.361; Salil tel. 167.217.218.
[redacted] Adiuco tel. 313.47.14; Alma (Alzheimer) tel. 83.35.320; Alcolisti in trattamento tel. 812.37.49; Ass. Vol. Ospedalieri tel. 319.89.18 / 318.76.34; Ass. C. Adelina contro la emarginazione tel. 0360 55.41.20; C. Cardiopatici tel. 43.64.873; Eql '76 (epilessia), [redacted] 533.496; Fed. Sportiva Disabili, tel. 52.11.261; Tel. Azzurro tel. 051 48.10.48; Tel. Azzurro emer. bambini tel. 19.696; Tel. amico tel. 319.52.52; Fratelli Cecoi, tel. 53.39.62; [redacted] (stranieri) tel. 58.22.165; Gerbidoro & C. tel. 53.48.54; Sermig tel 436.85.88; Amnesty Int. tel. 817.05.30; [redacted] tel. 43.85.000; Gruppo Abele tel. 814.27.11; Agala (Assistenza geriatri di comu.) tel. 521.11.18; Aplos (epilessia) tel. 31.80.623; Anapaca (cancro) tel. 436.03.52; Telesoccorso tel. 341.144; Lotta AIDS tel. 43.61.043; Gruppo ADO tel. 43.64.749; Città insieme tel. 590.225; [redacted] donne tel. 415.63.26. S.O.S. donna (abbandono neonati) tel. 1[redacted]0; S.O.S. Vita tel. 1678-[redacted] Rosa tel. 530.666; Serv. emerg. anziani lun-mar-ven pom. e mer-gio-sab mat. tel. 430.80.13; Telemeler (anziani) tel. 167-23.12.92; Filo d'Argento tel. 1678-68.119; Fed. Ostomizzati Piemonte tel. 663.83.52 ore 9,30-12,30; Narcoti (tossicod.) tel. 806.00.63; Ass. La Pelabrocche (tossicod.) tel. 167-012.729.

CREDO IN SANT'ANNA.
PERCHÉ PURA, LEGGERA, DI MONTAGNA.
NON CREDI A QUELLO CHE TI PROMETTONO GLI ALTRI.
CREDI IN TE STESSO.
CERCA SANT'ANNA DI VINADIO E LEGGI L'ETICHETTA.
NON TI PUÒ INGANNARE, PERCHÉ LA LEGGE È MOLTO RIGOROSA:
LE INDICAZIONI CHE TROVI SONO VERITÀ PURA.
LEGGERA! CHE SANT'ANNA SGORGA A 1501 METRI,
CHE HA SOLO 19 MG./L DI RESIDUO FISSO, CHE NON HA NITRITI,
CHE È INDICATA PER L'ALIMENTAZIONE DEI NEONATI
E PER LE DIETE POVERE DI SODIO.
ALLORA, CREDERE IN SANT'ANNA SARÀ FACILE.
ACQUA SANT'ANNA DI VINADIO.
SE LA PROVI CI CREDI.
Fonti di Vinadio
NATURALE
Sant'Anna
di Vinadio
NATURALE

TEATRI

LINGOTTO FIERE - Padiglione 1 - martedì 16 ore 20,30. Orchestra Sinfonica Nazionale della Rai. Serate Musicali di Primavera 1998. Musiche da un campo di concentramento I. Direttore Gerd Albrecht. G. Klein - partita per orchestra d'archi. E. Schulhoff - Sinfonia N. 2. V. Ulmann - Sinfonia N. 2 in [redacted] maggiore. Poltrona L. 30.000. Ingresso L. 15.000 Ridotto giovani L. 10.000. Per informazioni: tel. 810.4653 - 810.4961.

RITROVI

AMBRA TEATRO: Samara show - via Camerana 11 - tel. 210.985 - 535.010. Tutti i giorni spettacoli hard core con le più famose e giovani porno stars. Viet. 18. Spett. non stop dalle 17,40 alle 04,00.
AMERICA: 447.7171. Ma l'America è un'altra cosa. D.j. Marco.
CHALET: Ore 21,30. Tel. 668.9777.
CLUB 84: ore 15,30 e 21 danze by Edo Puma. Ore 21 «Festa delle donne».
DU PARC «LA TERRAZZA»: 521.5275. Ore 21 Rex, Torino vista dall'alto... è ancora più bella.
[redacted] - [redacted] Pomba [redacted] To - [redacted]. 812.7395 oggi show dal vivo. Le porno-[redacted] Evita, Susanna, Chippy. Addio celibato ns. ultima novità Table dance. ser. risi. orario spett. 17,45 - 23,45.
FRENZY Ivrea: Anni '60/'90 Eclipse.
GARDEN: 660.3443 h 21. L'incredibile, ma vero? Io tu... e la rosa con Rold.
[redacted] **ROI GIARDINO:** ore 21 dopo 70 anni il divertimento continua.
MITHO DANCING: ore 21, orchestra Harmony Show. Piobesi Torinese. Tel. [redacted].
PATIO+INVIDIA: 651.4841. Ore 22,30.
PIPER VIGONE: tel. 011 980.1402 ore 21 liscio, latino amer.ni con d.j. Max Ingr. libero cons.ne obbligatoria.

GALLERIE E MUSEI

ARTE CLUB [redacted] Hannes Hofstetter.
DAVICO: Il nudo.
DEL CENASCO 845.247. Velasco.
FORNARESIO: c. Casale 128 - [redacted].
PIRRA: «La figura nell'arte».
SANT'AGOSTINO c. Tassoni [redacted] - 437.7770: Esposizione d'asta 310 dipinti antichi-moderni h 10-22 fino a domenica. Asta lunedì ore 20,45.
SANGREGORIO: via Pomba [redacted]. Tel. 817.0937 «Enrico Paulucci» orario 15,30 - 19,30.

ASSOCIAZIONE PIEMONTESE GALLERIE ARTE MODERNA

ACCADEMIA: Piero Ruggeri.
ARTEINCORNICE: Grafica Internazionale.
BIASUTTI: Tra figurazione e astrattismo 2.
CARLINA: Personale di G. Soffiantino.
MICRO': Egle Scroppo.
NARCISO: [redacted]ture di Floriano Bodini.

KONG
IN ESCLUSIVA

OGGI AL [redacted]

KEANU REEVES la star del momento nel film più stravagante [redacted] Hollywood.

OGGI al CHARLIE CHAPLIN 1

JEANNE TRIPPLEHORN dopo "Basic Instinct", "Il Socio", "Waterworld" in una stupenda storia d'amore.

DONNE lasciate i vostri UOMINI al calcio [redacted] godetevi una romantica e divertente storia d'amore.

OGGI STUDIO RITZ

Un affresco di un'epoca dorata, dove regnano la malizia, l'intrig[redacted] «l'insolenza».

OGGI AL CHARLIE CHAPLIN 2

«Una deliziosa commedia sentimentale che racconta [redacted] tono leggero e ironico [redacted] quotidiane vicende d'amore, amicizia e solidarietà» (IL TEMPO)

OGGI al DORIA

Un [redacted] in fuga. Una realtà dove vivere, combattere, amare, [redacted] per niente.

OGGI AL CRISTALLO

LE TV PRIVATE

TELESTAR
8,25 Giramondo; 8,50 La rocambolesche avventure di Robin; 9,20 Working it out; 12 Musica insieme; 15 TG9; 19 La rocambolesche avventure di Robin; 19,30 Working it out; 20 TG9; 20,30 **Riuscirà il nostro eroe a ritrovare il diamante**, film.

TELECUPOLE - CINQUESTELLE
12 Il Paese di Cuccagna; 12,30 A gentile richiesta; 14 Pomeriggio insieme; 19,30 TG4 Informazione; 20 Musica e spettacolo; 20,30 Film; 22,30 TG4 Informazione.

TORINO TV
9,35 Spazio mattina; 10,35 Torino express; 12,05 Spazio mattina; 13 T.S.I. Telegiornale; 15,30 Reporter; 17 Shaker; 18,20 Documentario Svizzera; 20,50 T.S.I. Telegiornale sera; 21,35 Torino express.

TELECITY
8 City Hunter; 8,25 Auto e Auto; 10 Caleidoscopio; 12,30 TG7; 13,05 Ken il guerriero; 13,35 City Hunter; 14 Attrazioni omicide; 14,45 Vacanze istruzioni per l'uso; 17,30 TG Rosa; 18 I [redacted] - Una famiglia americana; 19 TG7; 19,30 Ken il guerriero; 20 Arrivano i vostri; 20.10 City Hunter; 20,40 **Bentornato picchiatello**, film; 22,45 Seven show; 23,25 Aspettando Seven show '98; 23,45 A tutto gas.

VIDEOGRUPPO
8 Daitan III; 9 Cartoons; 10 The box; 12 Videonotizie; 13 Daitan III; 14 Il lotto.. e vincero'; 15,30 The box; 18,30 Fun tv; 19,30 Videonotizie; 20 Daitan III; 20,30 Videonotizie; 21 F.B.I.; 22 Grandangolo; 22,30 Videonotizie.

[redacted]ampa; 8,45 Dancin'days; 9,45 Rassegna stampa; 10 Appuntamento con Salvatore; 11,45 Macedonia musicale; 12,45 TG Flash - 1a edizione; 14,20 TG Flash - 2a edizione; 14,50 Videoone; 15,50 Crazy Dance; 16,30 La cartomanzia e il gioco con Verusca; 18 Io mangio, tu mangi; 19,30 TG Sera; 21 Appuntam[redacted] con [redacted]; 22 Film; 22,30 TG Diario del giorno; 22,45 Documentario; 23,15 Pallanuoto news.

[redacted] RETE TV
6,30 Maria (R); 9,15 Spazio infinito; 12,45 Andiamo al cinema; 12,55 TG4; 13 Maria; 14,05 Andiamo al cinema; 19 Grandangolo; 19,30 TG4; 20,15 Fun tv; 20,45 Trasmissio[redacted] Musica Disco; 23,30 Electric Blue;

[redacted]TIME
9,30 TG Time; 12,30 Romagna mia; 13,15 [redacted] 19,20 TG Time notiziario; 21,30 Napoli che passione; 23,15 TG Time notiziario.

[redacted]
8 Film; 10 Novela; 10,30 Film; 11,30 Mezzogiorno in musica; 12,10 [redacted] Nazionale; 13 Oroscopo; 13,09 Corsa tris; 13,30 Film; 14,30 Musicale; 15,30 Documentari[redacted] 16 Telefilm ragazzi; 17 Musicalmente the; 17,30 Cartoni; 18,15 Match music; 18,45 Piazza Montecitorio; 19,15 Cartoni; 19,40 TG Nazionale; 20,05 Corsa tris; 20,30 [redacted] Mosca; 22,30 TG; 22,45 Corsa tris.

QUADRIFOGLIO ODEON TV
13 Coltelli e baci; 15,30 Bioritmo; 18,30 TG Generation; 18,45 ViTu sottosopra la TiVu; 19 Doposole; 19,15 Motown; 19,25 Rush finale; 19,30 Il regionale; 20 Territorio italiano; 20,30 TG generation; 20,45 Venerdì13, film; 21,45 Panico; 22,15 TG generation; 22,30 Il regionale; 23,30 Da Bart: Speciale Streetball Challenge.

RETE [redacted]
19,30 Telegiornale; 20 Matrimonio proibito; 20,40 Happy Family; 22,30 Telegiornale.

SESTA RETE
12,30 Film; 13,30 Cartoni; 19 Musicale; 19,30 Cartoni; 20 Cartomanzia; 20,30 **L'uomo venuto dalla pioggia**, film; 23,15 Film.

G.R.P.
13 Fun tv; 13,15 Vivere Torino; 13,30 Pagine di città; 13,45 Vivere Torino; 13,55 Speciale spettacolo; 14,50 Andiamo al cinema; 18,35 Pagine di città; 18,45 Monitor; 20,05 Vivere Torino; 20,20 Speciale spettacolo; 20,30 Vivere Torino; 20,40 Il sindaco e la città; 21,50 Grand'angolo; 22,20 Vivere Torino.

RETE [redacted]
8,30 Informasette/oroscopo; 8,45 Junior tv; 11,45 Emisfero Sud; 12,45 Informasette/oroscopo; 13 Film; 14 J-Day; 14,12 Dragon ball; 14,40 J-Sport; 14,50 Mimi' pallavolo; 15,15 Kids on line; 15,25 Emisfero sud; 16 Blackstar; 16,20 Mito; 16,50 Charlie Brown & Snoopy; 17,20 Blimky bill; 17,50 J-Day; 18 [redacted] Sud; 19,55 Informasette; 20,10 Mondo dell'occulto; 20,40 **Alien nation**, film; 22,30 Protezione civile - 1a parte; 22,40 Informasette/oroscopo; 23 Protezione civile - 2a parte.

TELESU[redacted]
9 Documentario; 9,45 Notiziario E.N.S.; [redacted] Gli appuntamenti; 12 **Rivista di stelle**, film; 13,50 Il regionale; 14 Cartoni; 16,15 Il regionale; 16,30 Due [redacted] fuorilegge; 17,30 Il prezzo del potere; 18,30 Cartoni; 19 Vita della chiesa; 19,30 Il regionale; 20 TG 2000; 20,10 Cartoni; 20,45 Grandangolo; 21,15 Filodiretto... quasi un rotocalco; 23 Il regionale.

TAS 9
9 Documentario; 9,45 Notiziario E.N.S.; [redacted] Gli appuntamenti; 12 **Rivista di stelle**, film; 13,50 Il regionale; 14 Telegiornale locale; 16,15 Il regionale; 16,30 Due on[redacted] fuorilegge; 17,30 Il prezzo del potere; 18,30 Cartoni animati; 19 Vita della chiesa; 19,30 Il regionale; 20 TG 2000; 20,10 Appuntamento con..; 20,25 Telegiornale locale; 21 Puzzle; 21,15 Filodiretto..quasi un rotocalco; 23 Il regionale.

[redacted]
12 TG 21 (14.00 - 17.00 - 19.00 - 23.30); 19,30 Veronica, il volto dell'amore; 20,25 Vicino alla gente; 20,30 Nelle carte la giusta via; 21 Gente e paesi.

TELE [redacted]
12,40 Alpi time; 18 Istruzione per l'uso; 19 Alpi time; 20,45 Programmi con C[redacted]uestalle; 22 Alpi time.

[redacted]
8 La signora in [redacted]; 8,30 Documentario; 9 **Il venditore di palloncini**, film; 11 Film; 12 Cartoni; 12,30 E... stelle con Telestudio; 13,15 Sprint; 13,45 Corsa tris; 14 Andiamo al cinema; 14,15 La signora in rosa; 14,45 Documentario; 15,45 Cinema Piemonte; 16 Rivediamoli insieme; 18 Cartoni; 18,30 Sprint; 19 TG; 19,30 Ruote in pista; 20 Oroscopo; 20,15 Andiamo al cinema; 20,30 Corsa tris; 20,45 Fuoridaldenti; 22,45 Oroscopo; 23 TG.

VIDEONORD
9 JTV; 10,15 Film; 12 JTV; 14,15 Film; 15 Film; 16,30 Film; 18 JTV; 20,40 **Missione suicida**, film; 22,10 Telegio[redacted]/Oroscopo; 23,15 Mondo dell'occulto.

● Eventuali errori e variazioni nei programmi sono causati dalla non tempestiva comunicazione delle emittenti.

OLIMPIA IN ESCLUSIVA

VIETATO AI MINORI DI 14 ANNI

Se chiudi gli occhi il mondo sarà come tu lo vuoi

OGGI AL MASSIMO

Vincitore GOLDEN GLOBE '98: miglior [redacted] straniero

SCEGLI IL CINEMA

Dove sognare
è sognare alla grande.

TRAME

[redacted] E MORTE [redacted] ISLAND. Commedia drammatica. [redacted] scrittore vedovo e affermato (John Hurt) diventa fan [redacted] giovane attore. [Lilliput]

[redacted] Thriller. Jack Moore (Richard Gere) [redacted] un avvocato a Pechino per affari: una mattina, si sveglia [redacted] a fianco il cadavere di [redacted] ragazza. Arrestato, viene a scontrarsi con il sistema giudiziario cinese. [Ambrosio 1, Arlecchino]

[redacted] Autore. L'Italia ai tempi dell'Ulivo vista [redacted] Moretti. [Kong]

ARANCIA [redacted] Drammatico. Il classico di Stanley Kubrick [redacted] Malcolm McDowell giovane a capo di una [redacted] di violenti coetanei. [Olimpia 1]

[redacted] Autore. Esordio Usa [redacted] Emir Kusturica, il film racconta [redacted] vicissitudini del giovane [redacted] [Eliseo [redacted]

[redacted] Commedia musicale. Elwood [redacted] esce di prigione e decide di rimettere [redacted] la band. [Ideal, Reposi 1]

[redacted] Thriller. In viaggio [redacted] Boston a San Diego, la macchina di Kurt Russell e la moglie [redacted] in panne nel deserto. Un camionista li [redacted] e porta la donna a chiedere aiuto. Lei sparisce. [Vittoria]

[redacted] MERCURY. Azione. Bruce Willis difende un bambino autistico braccato perché ha scoperto il Codice Mercury della sicurezza nazionale. [Ambrosio 3]

[redacted] IMPACT. Avventura. La terra è minacciata da [redacted] cometa. [Ambrosio 2, Ciak, Fiamma, Reposi 3]

DUE [redacted] PER [redacted] MATRIMONIO. Commedia drammatica. Freddie (Cameron Diaz) è contesa da due fratelli assai diversi tra loro. [Nazionale 2]

FIRE. Drammatico. Dall'India, [redacted] vicende di una famiglia borghese [redacted] Nuova Delhi. Dirige Deepa Mehta («Camilla»). [Reposi 4]

FULL MONTY. Commedia. Un gruppo [redacted] disoccupati di Sheffield [redacted] vita a [redacted] spettacolo di spogliarello. [Etoile]

[redacted] Thriller fantascientifico. In un [redacted] uomini [redacted] dell'ingegneria genetica, il «normale» Ethan [redacted] finge di far parte anch'egli della [redacted] perfetta» per viaggiare nello spazio. [Nazionale [redacted]

[redacted] Commedia gialla. Lebowski viene coinvolto in una vicenda di rapimenti. [Adua [redacted] Romano]

L'INSOLENTE. Commedia. Il [redacted] lavoro [redacted] Molinaro («A [redacted] il diavolo») descrive un complesso personaggio: [redacted] politico, commerciante d'armi, autore teatrale. [Studio Ritz]

JACKIE [redacted]. Drammatico. Bloccata [redacted] con soldi e droga, l'hostess Jackie Brown accetta di collaborare. [Erba 2]

[redacted] SANGUE. Thriller. Dennis Quaid è un detective Fbi a caccia di un pluriomicida in un villaggio del Texas. [Capitol]

[redacted] Drammatico. [redacted] 1994, durante il conflitto bosniaco, un capitano [redacted] lungo [redacted] in crisi esistenziale accetta di trasportare armi dalla Francia alle coste dell'ex Jugoslavia. [redacted]

LA [redacted] FLOTTA [redacted] Comico. [redacted] bizzarro comandante e il [redacted] equipaggio a difesa di un'isola. [Cristallo]

[redacted] ROSA. Commedia. Il piccolo Ludovic ha un [redacted]: Pam, la protagonista di una serie televisiva. Al punto [redacted] vuol diventare [redacted] lei. [Massimo 1]

MR [redacted] Comico. Nielsen è Mr. [redacted]goo, l'anziano miope dei cartoon. [Faro]

LA [redacted] ESISTE. Sentimentale. Una nevrotica trentenne si innamora [redacted] insegnante di musica. [Olimpia 2]

[redacted], PAROLE, PAROLE. Commedia. L'ultimo, premiato, Resnais è una commedia degli equivoci in cui i personaggi parlano attraverso celebri canzoni. [Empire]

[redacted] E' CAMBIATO. Commedia. Nicholson [redacted] uno scrittore scontroso e ma[redacted]: [redacted] la sua vita cambia in seguito a un incontro. Con [redacted] cane. [redacted]

SOLO SE [redacted] Commedia. Un architetto e una scrittrice perennemente sull'orlo di [redacted] crisi di nervi sono alla ricerca [redacted] partner «giusto». [Chaplin 1]

STRADE [redacted] Drammatico. L'ultimo lavoro di Lynch comincia [redacted] un sassofonista [redacted] scopre [redacted] venir ripreso, di notte, da una telecamera. [redacted] Grande]

THE HOLE. Autore. [redacted] donna e un giovane [redacted] trovano a convivere in un fatiscente edificio di Taiwan, [redacted] seguito a [redacted] catastrofe ambientale. Dirige Tsai Ming-Liang («Vive l'amour»). [Centrale]

TITANIC. Drammatico. Il naufragio [redacted] Titanic e la storia d'amore tra [redacted] giovani di classi sociali diverse. [Lux]

IL TOCCO [redacted] MALE. Thriller. Due poliziotti arrestano un pericoloso serial killer e assistono alla [redacted] esecuzione. Tempo dopo, una [redacted] serie di omicidi. [Reposi 2]

L'UOMO DELLA PIOGGIA. Giudiziario. Avvocato idealista s'oppone [redacted] studio legale d'una compagnia assicurativa. [Ambra]

LA VITA E' BELLA. Commedia drammatica. Benigni affronta in chiave tragicomica il tema della prigionia in un lager. [Adua 400, Eliseo Rosso, Valentino 1]

I VOLONTARI. Commedia drammatica. L'esordio di Domenico Costanzo [redacted] storie di solidarietà: protagonisti, giovani di un'associazione. [Chaplin 2]

WILL [redacted] - [redacted] RIBELLE. Commedia drammatica. Un professore scopre che un giovane [redacted] un genio. [Erba 1]

DOMANI PER L'«INSTRUMENTUM COELI»

Nell'Abbazia di Staffarda canti e musiche dell'Italia medioevale

Nell'Abbazia di Staffarda a Revello, uno dei più importanti insediamenti dell'ordine cistercense del Piemonte, domani, alle 21,15 secondo concerto di «Musica instrumentum coelis, rassegna ideata e realizzata dall'Assessorato alla Cultura della Regione Piemonte. Titolo della serata «La voce, la pietra e l'albero», evoca il «quotidiano [redacted] della musica dell'Italia medioevale, contenuta nei manoscritti, cui si affianca il canto della tradizione orale; il canto polivocale della Settimana Santa. [redacted] e canto dell'ambiente urbano [redacted] quell'epoca sono testimonianza antica di usi e costumi, di riti religiosi e civili, in cui musicisti e cantori non disdegnavano di accompagnare danze e balli per allietare le feste dei Signori.

Protagonisti del concerto di domani sera [redacted] l'Ensemble Micrologus, fondato nell'84, che ha realizzato le colonne sonore [redacted] «Ragazzi fuori» di Marco Risi e «Mediterraneo» di Gabriele Salvatores, vincitore dell'Oscar 1991 e il Quartetto Vocale di Giovanna Marini, musicista e cantante raffinata [redacted] dal '63 in poi ha scritto musica e collaborato con artisti come Peter Brook, Citto Maselli, Nanni Loy. Il Quartetto [redacted] costituito, oltre che dalla Marini, anche da Patrizia Nasini, Patrizia Bovi e Francesca Breschi.

La Camt, affidata alla presidenza del flautista Antonmario Semolini, l'associazione che per prima collaborò con il Teatro Regio, organizzando [redacted] prima Rassegna Pianistica Internazionale, promuove la costituzione [redacted] un Comitato, per dedicare la Sala [redacted] Consiglio di amministrazione del Regio a Giuseppe Erba, il sovrintendente della ricostruzione, l'uomo di teatro che [redacted] scendere tra attrezzisti e operai per incitarli paternamente al lavoro.

Erba fu sovrintendente per sedici anni, e reinaugurò il Regio [redacted] «I Vespri Siciliani» affidando la regia alla coppia Maria Callas-Giuseppe Di Stefano e invitando a cantare nel ruolo della protagonista una giovanissima Raina Kabaivanska. Al Comitato Memorial Giuseppe Erba hanno già aderito numerose personalità della cultura e della Città di Torino.

Armando Caruso

PRIME VISIONI

LOCALE CON ARIA CONDIZIONATA — ACCESSO PORTATORI HANDICAP

ADUA 200 — c.so G. Cesare 67, tel. 856.521. **Il grande Lebowski**, di J. Coen con J. Bridges, S. Buscemi. Or.: 15,45; 18; 20,15; 22,30. [redacted] pom. 7000; sera 11.000. ●●●

ADUA 400 — c.so G. Cesare 67, tel. 856.521. **La vita è [redacted]** di e con Roberto Benigni e [redacted] Braschi. Or.: 16; 18,10; 20,20; 22,30. [redacted] pom. 7000; sera 11.000. [redacted]

[redacted] — v. Chiesa della [redacted] 77, tel. 210.985. **[redacted] pioggia**, di F. Ford Coppola con D. Damon, C. Daves, J. Voight. Or.: 20,30; 22,40. Ingr. 11.000. [redacted]

AMBROSIO MULTISALA 1 — c. Vittorio 52, tel. 547.007. **L'angelo rosso**, con R. Gere. Or.: 15,15; 17,40; 20,05; 22,30. Ingr. pom. 7000 Cinecard 5000 sera 12.000 Cinecard 10.000. ●●●

AMBROSIO MULTISALA 2 — c. Vittorio 52, tel. 547.007. **Deep impact**, di [redacted] Leder. Or.: 15,15; 17,40; 20,05; 22,30. Ingr. pom. 7000 Cinecard 5000 sera 12.000 Cinecard 10.000. ●●●

AMBROSIO [redacted] 3 — c. Vittorio 52, tel. 547.007. **[redacted]** con Bruce Willis. Or.: 15,30; 17,50; 20,10; 22,30. Ingr. pom. 7000 Cinecard 5000 sera 12.000 Cinecard 10.000. ●●●

ARLECCHINO — c. Sommeiller 22, tel. 581.71.90. **L'angelo rosso**, regia di J. Avnet con R. Gere, B. Ling. Or.: 15,30; 17,50; 20,10; 22,30. Ingr. pom. 7000 sera 11.000. ●●●

CAPITOL — via [redacted] 24, [redacted]. **Linea [redacted] sangue**, regia J. Stuart con Dennis Quaid, Danny Glover. Or.: 17,30; 20; 22,30. [redacted] pom. 7000 [redacted] 11.000.

CENTRALE — via C. Alberto 27, tel. 540.110. **The Hole (Il buco)**, di Tsai Ming-Liang. Or.: 16,30; 18,30; 20,30; 22,30. Ingr. pom. 7000 sera 11.000 Alace 6000. ●●●●

C. CHAPLIN 1 — v. Garibaldi 32/E, tel. 436.07.23. **[redacted] il destino**, regia S. Winant con J. Tripplehorn, D. McDermot. Or.: 15,55; 18,05; 20,15; 22,[redacted]. Ingr. pom. 7000 sera 11.000.

C. CHAPLIN 2 — via Garibaldi 32/E, tel. 436.07.23. **I volontari**, reg. [redacted] con B. Enrichi, C. Morini, L. Ciompi. Or.: 16,05; 18,15; 20,25; 22,35. Ingr. pom. 7000 sera 11.000.

CIAK — corso G. Cesare 105, tel. 232.029. **Deep impact**, regia M. [redacted], con R. [redacted] Leoni, E. Wood. Or.: 15,15; 17,40; 20,05; [redacted]. Ingr. pom. 7000 sera 11.000. ●●●

CRISTALLO — via Gollo 5, t. 650.71.90. **La mia flotta privata**, con T. Arnold, T. Curry, D. [redacted]. Or.: 16; 18,10; 20,20; 22,30. Ingr. [redacted] 7000 sera [redacted]. ●●

[redacted] — via Gramsci 9, tel. 542.422. **[redacted] largo**, regia Ferdinando [redacted] Orgnani, [redacted] C. Amendola, I. Ferrari. Or.: 16; 18,10; 20,20; 22,30. Ingr. pom. 7000 sera 11.000. ●●●

[redacted] — piazza Sabotino, tel. 447.5241. **[redacted] perdute**, di D. Lynch con P. Arquette, B. Pullman. V. m. 18. Or.: 16,15; 20; 22,30. Ingr. pom. 7000 sera 11.000. ●●●●

ELISEO BLU — p. Sabotino, tel. 447.52.41. **[redacted] dream**, di Emir Kusturica con J. Depp., J. Lewis, F. Dunaway. Or.: 18,15; 20; 22,30. Ingr. pom. 7000 sera 11.000. ●●●

ELISEO ROSSO — p.za Sabotino, t. 447.52.41. **La vita [redacted] bella** di e con Roberto Benigni. Or.: 15,30; 17,50; 20,10; 22,30. Ingr. [redacted] sera 11.000. ●●●

EMPIRE — p. V. Veneto 5, tel. 817.1642. **Parole, parole, parole**, di Alain Resnais con P. Ardit, L. Wilson. Or.: 20; 22,30. Ingr. pom 7000 sera 11.000 Alace 6000. ●●●

ERBA 1 — c. Moncalieri 241, tel. 661.54.47. **Will Hunting - [redacted] ribelle**, di [redacted] Vant Sant con R. [redacted]. Or.: 20; 22,30. Ingr. 11.000 rid. [redacted]. ●●●

[redacted] — c. Moncalieri 241, tel. 661.54.47. **[redacted]** di Q. Tarantino, con R. De Niro, M. [redacted]. Or.: 19,30; 22,30. Ingr.: 11.000 rid. 8000. ●●●

ETOILE — via Buozzi ang. v. Roma, tel. 530.353. **The Full Monty**, regia P. Cattaneo, con R. Carlyle. Or.: 15; 16,55; 18,50; 20,45; 22,40. Ingr. pom. [redacted] sera 11.000. ●●●●

FARO — via Po 30, tel. 817.33.23. **Mr. Magoo**, di Stanley Tong, con Leslie Nielsen. Or.: 20,30; 22,30. Ingr. 11.000, rid. 8000 [redacted]

[redacted] — c.so Trapani 57, [redacted]. 385.20.57. **Deep impact**, di M. Leder. Ingr. 14,45; 17,20; 19,55; 22,30. Ingr. pom. 7000; sera 11.000. ●●●

IDEAL — c. Beccaria 4, tel. 521.43.16. **Blues [redacted] il mito continua**, regia J. Landis. Or.: 15,30; 17,50; 20,10; [redacted],30. Ingr. pom. 7000 sera 11.000. ●●●

KING — [redacted] Po 21, tel. 812.5996. **Qualcosa è cambiato**, di J. L. Brooks, con J. [redacted]son, H. Hunt. Or.: 20; 22,30. Ingr. [redacted] 7000 sera 11.000 Alace 6000. [redacted]

KONG — via S. Teresa 5, tel. 534.614. **[redacted]**, [redacted] Moretti con N. Moretti, P. Moretti. Or.: 20,[redacted]; 22,30. Ingr. pom. [redacted] sera 11.000 Alace 6000. ●●●●

LILLIPUT — via XX Settembre 15 bis, tel. 537.100. **Amore e morte a Long Island**, di R. Kwietniowski. Or.: 14,50; 16,45; 18,40; 20,35; 22,30. Ingr. 7000; 11.000. ●●●

[redacted] — [redacted] Federico, tel. 541.283. **Titanic**, regia J. Cameron, con L. DiCaprio, K. Winslet. Or.: 15,45; 21. Ingr. pom. 7000 sera 11.000. ●●●●

MASSIMO 1 — v. Montebello 8, t. 817.1048. **La mia vita in rosa** con M. Laroque. (F., 1997, 82'). Or.: 16,30; 18,30; 20,30; 22,30. Ingr. pom. 7000 sera 11.000. [redacted]

NAZIONALE 1 — v. Pomba 7, tel. 812.4173. **[redacted] - La porta dell'Universo**, con U. Thurman, E. Hawke. Or.: 15,50; 18; 20,15; 22,30. Ingr. pom. 7000 sera 11.000. ●●●

NAZIONALE 2 — [redacted] Pomba 7, t. 812.41.73. **[redacted] mariti per un matrimonio**, con K. Reeves, [redacted] O'Donnell. Or.: 16,05; 18,20; 20,25; 22,30. Ingr. pom. 7000 sera 11.000.

OLIMPIA 1 — via Arsenale 31, tel. 532.448. **Arancia meccanica**, regia S. Kubrick con Malcolm McDowell. Or.: 15; 17,30; 20; 22,30. Ingr. pom. 7000 sera 11.000. ●●●●

OLIMPIA 2 — via Arsenale 31, tel. 532.448. **Le parole amore celeste**, regia M. Calopresti. Or.: 15,45; 17,30; 19,15; 21; 22,30. Ingr. pom. 7000 sera 11.000. ●●●

REPOSI 1 — via XX Settembre 15, tel. 531.400. **The [redacted] - Il mito continua** di J. Landis. Or. 15; 17,30; 20; 22,30. Ingr. pom. 7000 sera 11.000. [redacted]

LISTA TORNABUONI consiglia
●●●● BELLO
●●● INTERESSANTE/DIVERTENTE
●● MEDIOCRE
● BRUTTO

REPOSI 2 — via [redacted] Settembre 15, tel. 531.400. **Il tocco [redacted] male**, di G. Hoblit, [redacted] Washington. Or.: 15,30; 17,50; 20,10; 22,30. Ingr. pom. 7000 [redacted] 11.000. ●●●

REPOSI 3 — via XX Settembre 15, [redacted]. 531.400. **Deep impact**, regia Mimi Leder. Or.: 15,15; 17,40; 20,05; 22,30. Ingr. pom. 7000 sera 11.000. ●●●

REPOSI 4 — via XX Settembre 15, tel. 531.400. **Fire**, regia Deepa Mehta, [redacted] Shabana [redacted], Nandita Das. Or.: 16,15; 18,20; 20,25; 22,30. Ingr. pom. 7000 sera 11.000 ●●●

[redacted] — Gall. Subalpina, tel. 562.0145. **Il grande Lebowski**, di J. Coen, con J. Bridges, S. Buscemi. Or.: 15,30; 17,50; 20,10; 22,30. Ingr. pom. 7000 sera 11.000 ●●●●

STUDIO RITZ — v. Acqui 2, tel. 819.01.50. **L'[redacted] (Beaumarchais)**, con F. Luchini, [redacted] Serrault, M. Piccoli. Or.: 16; 18,10; 20,20; 22,30. Ingr. pom. 7000 sera 11.000.

VALENTINO 1 — c.so M. D'Azeglio 17, tel. 650.02.05. **[redacted] vita è bella**, regia Roberto Benigni, con R. Benigni e N. Braschi. Or.: 20,20; 22,30. Ingr. 11.000 rid. 8000 ●●●

VITTORIA — via Roma 336, tel. 562.1789. **[redacted] down**, regia Jonathan Mostow [redacted] Kurt Russell. Or.: 15,50; 18,05; 20,20; [redacted] Ingr. pom. 7000 sera 11.000. [redacted]

ALTRE VISIONI

AGNELLI v. P. Sarpi 111/A, [redacted]. 612.136. A luglio: Sere d'estate. Rassegna: Use your illusions - Il cinema che sembra e non è.

FREGOLI p.zza S. Giulia 2 bis, tel. 812.2312. **Il matrimonio del mio migliore amico**, di P. Hogan, con Julia [redacted] e Cameron Diaz. Ore 21.

LANTERI c. G. Cesare 80, tel. 284.134. [redacted] e domenica **Anastasia**, cartoni animati di Don Bluth. Or.: 15,30; 17,30; 19,40; 21,30

[redacted] MASSAIA via Card. [redacted] 104. [redacted].

MONTEROSA v. Brandizzo 65, telef. 284.028. Chiusura estiva. Riapertura in settembre.

VALDOCCO via Salerno 12, tel. 522.42.79. Oggi **Sfera**, con Dustin Hoffman. Ore 21,15. Lire 6000.

LUCI ROSSE

[redacted] via Sacchi 18, [redacted]. 562.12.93. **La puledra alta** con [redacted] Falk, [redacted] Malone. Orario: ap. 14,30, ult. 22.30. Da lunedì a venerdì interi 8000, rid. 7000, anziani 5000.

[redacted] c. P. [redacted] 31. Tel. 484.621. **Rocco e le giovani puledre [redacted]** con Rocco [redacted]. **Hip checking** [redacted] Orario: fer. [redacted] 10,30, ult. 22,30; fest. ap. 14,30, ult. 22,30.

HOLLYWOOD c. [redacted] Margherita [redacted]. Tel. 521.23.85. **[redacted] maschi per Se[redacted]** con S[redacted]. Orario: feriali no stop dalle 10,30, ult. 24; festivo ap. 14,30, [redacted] 24.

MAFFEI via P. Tommaso 5. Tel. 655.334. **Gelosi di tutti ecorti** con Eva Orlowsky. Or.: ap. 10 ult. ore 23. Tra un film e l'altro, spettacolo [redacted] vivo a sorpresa tutti i giorni.

METROPOL via P. Tommaso 8. 650.54.70. **Le due grandi L...** Ap. [redacted] 10,30; dalle 16 spettacoli non stop [redacted] vivo [redacted] superstars [redacted] campionati mondiali.

[redacted] corso Regina Margherita 123, [redacted]. 436.20.92. Prima visione **[redacted] sposi [redacted] campagnola**. Or.: 15; ult. 22,30.

ROMA [redacted] via San [redacted] Telefono 487.765. **[redacted] più [redacted] tanto** con Tracy Adams, Cristoper Clark. Ap.: 15, ult. 22,30. Ingresso 7000.

SPEZIA via Nizza 170. Tel. 696.36.17. [redacted] visione **[redacted] il piacere [redacted] giorno** con Jessica Rizzo. Ap. 15; ult. 22,30. [redacted] lunedì a venerdì [redacted] 8000; rid. [redacted]; anziani 5000

ZETA [redacted] via Cibrario 68. Tel. 749.2907. **Bella e vogliosa per [redacted] coltello bollente**, con Milly D'Abbraccio. Or.: [redacted] 15, [redacted] ore 22.

ASSOCIAZIONI [redacted]

CENTRE CULTUREL FRANÇAIS v. Pomba 23, 562.3313. Aperto dalle 9 alle 20.

MUSEO DEL CINEMA

MASSIMO DUE v. Montebello 8, tel. 817.10.48. Il Cinema di R. [redacted]: **La conversa di Bel[redacted]** (Les Anges du péché) ore 16,30; 18,30; 22,45. **Les dames du bois de Boulogne** (v.o. trad. simul.) ore 20,30. **Affaires publiques** (v.o. trad. simul.) ore 22. L. 7000.

MASSIMO TRE v. [redacted] 8, t. 817.10.48. **La cosa che non ti ho mai detto** di I. Coixet ore 18,30; 22,30. **[redacted] bestia** di De la Iglesia. Or.: 16,30; 20,30. L. [redacted]

FUORI CITTA'

[redacted]
[redacted]: **L'angelo rosso**

BARDONECCHIA
[redacted] riposo

BUSSOLENO
NARCISO 0122/49.249: **L'angelo rosso**

CARMAGNOLA
MARGHERITA DIGITAL 971.6525: **Tre uomini e una gamba**

CASCINE VICA
DON [redacted] DIGITAL: 958.3437: riposo

CESANA TORINESE
SAN SICARIO: riposo

[redacted]
[redacted] 942.1601: **Arancia [redacted]nica**
UNIVERSAL 941.1867: **L'angelo [redacted]**

CHIVASSO
CINECITTA' 911.1586: **[redacted] Monty**
MODERNO 910.9737: **Titanic**
POLITEAMA 910.1433: **Figli di Annibale**

CIRIE'
NUOVO 011/920.9964: **Il collezionista**

COLLEGNO
PRINCIPE: **Strade perdute**
REGINA 1 781.623: **L'angelo rosso**
REGINA 2: **Deep impact**
STAZIONE 788.792: **Mare largo**
[redacted] LUCE 415.3737: **Full Monty**

CONDOVE
[redacted] 964.4346: riposo

CUORGNE'
[redacted] chiuso [redacted] lavori
PERONA: **La vita è bella**

GIAVENO
CINE T. S. LORENZO: riposo

GRUGLIASCO
ROMA 786.314: **Il grande Lebowsky**

IVREA
ABCINEMA 0125/425.084: **Arizona dream**
[redacted] perventuto
POLITEAMA 0125/641.571: **Arancia meccanica**

LEINI'
[redacted] riposo

MONCALIERI
K. K. CASTELLO 641.238: **Mr. Bean**

[redacted]
[redacted] 986.4574: riposo

PIANEZZA
[redacted] 2086: **L'angelo rosso**

PINEROLO
HOLLYWOOD 0121/201.142: **[redacted] di sangue**
RITZ 374.957: **Una vita esagerata**
ITALIA 200 393.905: **La vita [redacted]**
ITALIA 500: **L'angelo [redacted]**

RIVOLI
[redacted] 958.6780: **Codice Mercury**

SAUZE D'OULX
SAYONARA 0122/850.974: riposo

[redacted]
FRAITEVE 0122/76.338: non pervenuto

SUSA
[redacted] 0122/622.686: [redacted]

[redacted]
TRENTO 0121/933.098: Rassegna **Alpinismo in [redacted]**

[redacted]
AMBRA 0124/617.122: chiuso per lavori

VINOVO
AUDITORIUM: [redacted]

TEATRI

TEATRO REGIO. Ore 15 **Turandot**, dramma lirico [redacted] Giacomo Puccini (turno pomeridiano 1). John Mauceri direttore. [redacted] di Zhang Yi[redacted] Orchestra e Coro del Teatro Regio. Lella Guimares, [redacted] Martinucci, Kyung-Hwa Cho, E. Musinu. Biglietteria (ore 10,30-18) tel. 8815.241/242.

[redacted] «[redacted]». Il Regio itinerante. Lunedì 15 ore 21 Concerto di Strumentisti dell'Orchestra [redacted] Teatro Regio. Sestetto di fiati. Musiche di L. [redacted] Beethoven, W. A. Mozart [redacted] libero. Per informazioni: Attività promozionali. Tel. 8815.246 / 210 / 238 / 209.

ADUA. Corso Giulio Cesare 67. Telefono 248.22.76 - 248.78.71. [redacted].

ALFA TEATRO. Via Casalborgone 16/I. Si possono prenotare gli abbonamenti per la stagione 1998-99 con spettacoli di opera lirica, operetta, varietà, prosa e teatro [redacted] figura. Si [redacted] inoltre per le serate di [redacted] del 22 e 24 settembre. Per informazioni [redacted] 819.3529.

[redacted] Piazza Solferino 2, tel [redacted] Ore 20,45 «Tutti [redacted] scena» spettacolo di fine anno. Il fiore all'occhiello [redacted] Rinnovo abbonamenti, nuovi abbonamenti Grande, Giovane, Rosso, Blu. Inf. e bigl. tutti i giorni ore 9-19.

[redacted] Via Chiomonte 3. Giorni d'estate [redacted] 25 giugno [redacted] Parco Rignon il Teatro dell'Angolo - Centro teatro ragazzi e giovani presenta **Il pifferaio magico**, spettacoli, giochi e animazioni per ragazzi e [redacted]. Per informazioni tel. lun.-ven (011) 489.676

AUDITORIUM [redacted] AGNELLI - LINGOTTO. Via Nizza [redacted] RIPOSO.

LINGOTTO FIERE. Padiglione 1. Martedì 16 ore 20,30 Orchestra Sinfonica Nazionale [redacted] Rai. Serate Musicali [redacted] Primavera 1998. Musiche [redacted] un campo di concentramento I. Direttore Gerd Albrecht. In programma musiche [redacted]: Klein, Schulhoff, Ullmann. Poltrona L. 30.000, ingresso [redacted], ridotto giovani [redacted] Per inf. tel. 810.4653/810.4961

CARIGNANO. Piazza Carignano 6. Teatro [redacted] di Torino. Per informazioni [redacted] Stagione [redacted] Abbonamento [redacted] del T.S.T. riapertura biglietteria dal 2 settembre, [redacted] 12-18. Tel (011) 517.6246

COLOSSEO. [redacted] Madama Cristina 71, telefono 669.8034 [redacted] chiuso

ERBA. Corso Moncalieri 241, tel 661.5447. Abb. stagione 1998-99 de: **La grande prosa**. Inf. feriali 9-13 e 17-22; festivi 15-22.

GIANDUJA TEATRO. Via Santa Teresa 5, telefono e [redacted] 530.238. Proseguono le repliche scolastiche degli spettacoli con la compagnia marionette Lupi. Prenotazione obbligatoria. Per informazioni telefonare ore 9-13 e 14,30-18 feriali, sabato ore 14-18

[redacted] «G. VERDI». Orch. Filarmonica Torino Stag. sinf. 1997-98. Lun. 15 e mart. 16 giugno 1998 ore 21 9° Concerto. Dir. J. Pommier, violino M. Rizzi, musiche di F. Mendelssohn. Domenica 14/6 ore 18 prova generale. Ingr. posto unico L. 10.000. Inf. e vendita bigl. v.lo San Lorenzo 1, t. 436.1340.

[redacted] Via Juvarra 15, telefono 532.087. Ore 21,30 «Sei coreografie in [redacted] d'Europa» da un[redacted] di Carla Perotti. Inf. 54.06.75 (ore 16-19). Café Procope ore 22,30 Tango Argentino [redacted] collaborazione con [redacted] Tanguero [redacted] 540.675 ore 16-19.

[redacted] Piazza Santa Giulia [redacted] bis, [redacted] 817.23.12. RIPOSO.

TEATRO NUOVO. Corso Massimo d'Azeglio 17. [redacted] Vignaledanza '98 - XX Festival Internazionale [redacted] 22 giugno all'1 agosto, serata inaugurale 27/6. Compagnia di Danza Teatro Nuovo - «Rapsodia Americana» con Max Luna [redacted], prima assoluta - «Stamping Ground» con Jiri Kylian - «Polo Zero» con G. Mancini - «La bella addormentata» con Mats Ek con i solisti del Culberg Ballet.

[redacted] AGNELLI [redacted] Sarpi 111, telefono 619.2351. Per informazioni Assemblea Teatro dal [redacted] venerdì orario ufficio. Tel. (011) 437.6230

[redacted] Salerno 12, Torino RIPOSO

PICCOLO TEATRO [redacted] Piazza [redacted] 39, Grugliasco, tel 401.3328. [redacted]POSO

TEATRO DI [redacted] Piazza Massaua 9. Saggi di fine anno delle scuole [redacted] danza. Informazioni e prenotazioni ore 10-13 e 15-19, tel. 779.5803. Dal 28 giugno al 27 luglio XV Festival Internazionale di danza **Acqui in palcoscenico**, [redacted] Heater Parisi, A. De La Roche, C. Golin (jazz), P. Alosa, R. Bestonso, J. [redacted] Min, L. Furno (classico); R. Racovitza, L. [redacted] (contemporaneo). Informazioni e prenotazioni telefono 473.01 [redacted].

[redacted] MASSAIA. Via Cardinal Massaia 104, tel 257.881. Ore 21 La Compagnia Posteatro presenta **[redacted] dire [redacted] bugia, [redacted]** atti brillanti di Ray Cooney. Regia di G. Cardascio. Ingresso L. 15.000; 12.000. Informazioni e prenotazioni Cral Poste, [redacted] 543.430, dalle [redacted] alle 17,30.

[redacted] Via [redacted] 65, telefono 264.026. Questa settimana «Saggi scolastici» di fine [redacted]

[redacted]TEATRO. Via Garibaldi 4, Settimo [redacted].

CHIESA DEI BATU'. Giaveno. Tastar de corda. Sabato 13 giugno ore 21,30 Clerici Vagantes, voce, canon, liuto, arpa, organo, flauto, viella, ribecca: «Le [redacted] di Navarra e Champagne a [redacted] Alfonso X». Musiche di Musel, Landino, d'Armiens, Jacopo da Bologna, Anonimo. [redacted] glietti L. 15.000 dalle 20,30 [redacted] prevendita. Per inf [redacted] fax (011) 581.7856.

[redacted] Via Matteotti 1, Moncalieri. Questa [redacted] ore 21 presenta saggio-spettacolo [redacted] primo anno preserale. Informazioni e prenotazioni 645.740

[redacted] DI S. [redacted] Avigliana. [redacted] de Corde. Stasera ore 21,30 **[redacted] due** flauto, chitarra. Omaggio a Astor Piazzolla. Tre composizioni originali e trascrizioni. Ingr. gratuito. Per [redacted] tel./fax (011) 581.7856.

MUSEI E MOSTRE

[redacted] 167-3[redacted] Regione. Orario 9-13 14-17

[redacted] ARTI [redacted] Albertina 6, telefono [redacted]0). Orario: 10-13, 15-19.

ARCHIVIO DI [redacted] (p. Castello 209, tel. 540.382): [redacted] tutti i giorni 10-19; giovedì 10-22. Mostra: «L'immagine rivelata. [redacted]: [redacted] fotografia la Sindone». [redacted] 20/6.

[redacted] REALE (tel. 543.889). Orario: martedì, giovedì 13,30-19; mercoledì, venerdì, sabato, dom. 9-14; [redacted] chiuso.

BASILICA [redacted] (telefono 898.0083). Orario: 9,30-12; 15-1[redacted]. Venerdì chiuso.

[redacted] (piazza Carlo [redacted]berto [redacted], [redacted] 889.737). Martedì, mercoledì, giovedì 9-13 e 15-18. Venerdì e sabato 9-13. [redacted] chiuso.

[redacted] REALE (piazza Castello 191, telefono 543.855). Or.: lun e mer 8,30-17,45; da martedì a sabato 8,30-13,30.

BORGO MEDIOEVALE (tel. 669.9372): Tutti i giorni 9-20. La Rocca da martedì a domenica 9-19. Lunedì chiuso.

CASTELLO DI VENARIA REALE (562.35.30). Visite guidate agli «Itinerari Juvarriani». Mostra: «Un Castello nel Castello». Martedì, giovedì, sabato, domenica e festivi: 9-11,30; 14,30-18. Sabato visite in notturna «Lumière» alle 21 su prenotazione. Informazioni: tel. 459.36.75.

[redacted] (tel. 681.645.42) Giovedì 9-13; sabato e domenica 9-13 e 14-19. Prenotazioni per gruppi e scolaresche.

[redacted] ITALIA PER LA [redacted] (via Avogadro 4, telefono 54.85.94). Or.: mar.-ven. 15-19; sab. e dom. 10-19; lun. chiuso. [redacted]: «Paul Den Hollander: Voyage Botanique». Fino al 14/6. «Gianna Boracini: Barba e Capelli». Fino al 28/6.

GALLERIA D'ARTE [redacted] (via [redacted] 31, telefono 562.9911). Or.: martedì-domenica 9-19.

GALLERIA SABAUDA ([redacted] Accademia delle Scienze 6, telefono 547.440). Martedì, mercoledì, venerdì, sabato 9-14. Giovedì 10-19. Domenica 10-22. Lunedì chiuso.

[redacted] DI SAN FILIPPO (via Maria Vittoria 5) orario da martedì a sabato 16-19, domenica e lunedì [redacted].

MUSEO DI ANTROPOLOGIA ED ETNOGRAFIA (v. Accademia [redacted] 17, [redacted] 56.212.84). Or.: 16-18, lunedì chiuso. Visite [redacted] appuntamento. Mostra: «Luci su 6000 anni Uomo - Percorsi sotterranei». Fino [redacted] 26/7.

MUSEO D'ARTE [redacted] - [redacted] DI RIVOLI (telefono 958.7256). [redacted] da martedì a venerdì 10-17; sabato e domenica 10-19; primo e terzo giovedì del mese 10-22; chiuso il lunedì. Mostra: «Sunshine & Noir - Arte a L.A. 1960-1997». Fino al 23/6.

MUSEO DELL'AUTOMOBILE «C. BISCARETTI DI RUFFIA» (corso Unità d'Italia 40, [redacted]fono 677.666). Tutti i giorni 10-18,30. Chiuso [redacted] lunedì. [redacted]: «Dieci anni di architettura spagnola 1987-1996». Fino al 20/6.

MUSEO [redacted] (via [redacted] Settembre 86/c). Orario martedì-domenica 9-19. Lunedì chiuso. Domenica ore 16, visite guidate.

MUSEO EGIZIO (via Accademia delle Scienze 6, telefono 561.7776). Da martedì a sabato 8,30-22; domenica e festivi 8,30-[redacted] lunedì chiuso. Mostra: «Viaggio [redacted] Egitto - Racconti di donne dell'Ottocento». Fino al 28/6.

MUSEO ETNOGRAFICO [redacted] SCIENZE NA[redacted] (corso Ferrucci 14, tel. 44.00.400): [redacted]: 8,30-12,30; 14,30-18. Festivi 14,30-18. Lunedì chiuso.

MUSEO MARIONETTA Teatro Gianduja (v. S. Teresa 5, tel. 530.238): dal martedì al venerdì 9-13, sabato e domenica 14-18 su prenotazioni.

MUSEO DELLA [redacted] (via Giardino 39 - via Monte Cappuccini, telefono 66.04.104). Orario: sabato, domenica, lunedì, dalle ore [redacted] 12,30 e dalle ore 14,45 [redacted] 19,15, martedì-venerdì dalle ore 8,30 alle 19,15. Mostra: «Alpi giapponesi - Fotografi di montagna lontane». Fino al 30/6. Video: «Le Alpi [redacted] Messner» fino al 14/6.

MUSEO NAZIONALE DELL'AR[redacted] (corso G. Ferraris ang. via Cernaia, telefono 562.92.23): Orario: 10-20 tutti i giorni, festivi compresi. Mostra: «Verdi [redacted] guerra» fino al 9/1/'99. Prenotazioni tel. 884 [redacted]

[redacted] DEL RISORGIMENTO (via Carignano, telefono 562.1147). Martedì-sabato 9-19; [redacted] e festivi 9-13; lunedì chiuso. Domenica (ore 10) visita guidata volontari Unitre.

MUSEO NUMISMATICA - ETNOGRAFIA ARTI ORIENTALI (Bricherasio 8, [redacted] 541.557). Dal martedì alla domenica [redacted] alle 19. Lunedì chiuso.

[redacted] MICCA (F. Guicciardini 7, [redacted] 546.317) [redacted] e domenica ore 9-19. Lunedì chiuso.

[redacted] DON BOSCO (viale Thovez 37, telefono 660.1066). Domenica [redacted] ore 14,30 alle 18,30. Feriali: scuole o gruppi su prenotazione. Visite guidate (dalle ore 15 alle 16,30) tutte le 2ª domeniche del mese.

ORTO BOTANICO (viale Mattioli 25, tel. 670.74.49). Sabato, domenica e festività infrasettimanali dalle [redacted] alle 13 e dalle 15 alle 19 fino al [redacted].

[redacted] MAURIZIANA DI CACCIA - MUSEO AMMOBILIAMENTO (Stupinigi, telefono 358.1220). Tutti i giorni ore 9-11,50 e 14-16,20; lunedì chiuso.

PALAZZO [redacted] (via delle Orfane 7, telefono 436.03.11). Orario: da lunedì a domenica 10-19. Mostra: «La Sindone [redacted] secoli, nella collezione di Umberto II». Fino al 14/6.

[redacted] (via Lagrange 20, telefono 517.1660). Tutti i giorni 10-19; lunedì 14-19. Mostra: «Misterium, fascinosum et tremendum». Mostra: «Ruggeri». Fino al 14/6. Prenotazioni gruppi [redacted] 562.96 04.

PALAZZO CISTERNA (via M. Vittoria 12, [redacted] 575.62.05) aperto sabato, visite guidate 9-13.

PALAZZO REALE (p. Castello, [redacted] 436.1455). Mar., mer., gio., sab. e dom. 9-13 14-18. Ven. 9-13 14-21. Lunedì chiuso.

PINACOTECA AL[redacted] BELLE ARTI (via Accademia Albertina 8, 817.78.62), da martedì a domenica 9-13; 15-19. Lunedì chiuso.

PORTICI DEL LINGOTTO (via Nizza 264). Orario: martedì, mercoledì, giovedì, sabato e domenica 10-20; venerdì 10-22; lunedì chiuso.

[redacted] BELLE ARTI (viale Crivelli 11, telefono 669.25.45). 156ª Esposizione Arti figurative. Tutti i giorni 10-12 e 16-19. Festivi chiuso.

[redacted] (via Pietro Micca 16). Orario: tutti i giorni 9,30-19,30, sabato e domenica compresi. [redacted] «900 Classico» 22 opere di artisti del primo Novecento. Fino al 30/6.

[redacted] la profumeria
camurati
TORINO - P.ZZA [redacted], 1 - C.SO FERRUCCI, 32

Profumerie solarium estetica

Lo sconto in profumeria
camurati
TORINO - VIA AVOGADRO, 19

GUARDA CHE PUNTO!

Punto Stile

PUNTO STILE. 16V, SERVOSTERZO E CLIMATIZZATORE DA LIRE 19.250.000.*

Da Punto, l'auto più venduta in Europa, nasce Punto Stile, una novità davvero brillante. Con motori 16 valvole da 86 cv o Turbodiesel, con climatizzatore, servosterzo, nuovi interni, plancia comandi metallizzata e paraurti in tinta vettura. E tutto lo stile di Punto.

La nuova gamma Punto, Punto Sole, Punto Star e Punto Stile, vi aspetta da Concessionarie e Succursali Fiat.

*Prezzi chiavi in mano inclusi contributo statale rottamazione A.P.I.E.T. Fiat Punto. Il modello più venduto in Europa in assoluto per tutto il '97 e per i primi tre mesi del '98.

LA PASSIONE CI GUIDA. FIAT

www.fiat.com Lubrificazione specializzata

Si apre un terzo fronte a Sud, mentre l'aviazione eritrea riprende i raid: vittime e distruzioni

La battaglia per il porto

Si combatte a Assab, bombe su Adigrat

DAL NOSTRO INVIATO

E ieri si è chiuso il cerchio. Perché, ormai, si combatte a Settentrione e Mezzogiorno, nel triangolo con- a Nord-Ovest di Makallè e nella piana su una cornice di un paesaggio , forse il più devastato del mondo: il deserto della Dankalia. E poi c'è stato un raid aereo che ha insanguinato Adigrat, causato morti e feriti e forse mandato in fumo le ultime speranze di far ritrovare la ragione. Il tempo scorre rapido e, d'improvviso, è forte l'impressione che non ce ne sia più, che questa guerra fra Eritrea e Etiopia per un fazzoletto di pietre e sabbia finirà per dissanguare volta due Paesi bisognosi di tutto.

Dunque, si spara sulla strada che porta al mare, ad Assab, al desiderio inconfessato dell'Etiopia. Il fronte meridionale si è aperto quando striscia pallida, laggiù ad Oriente, ha rischiarato il cielo e fatto capire che, ormai, era tempo di combattere e tempo di morire. E stati gli eritrei, accusano qui, ad attaccare. Come le altre volte avrebbero giocato d'anticipo e tirato due affondi attorno alla cittadina di Bure. E questo mentre molti pensavano che sarebbero stati i soldati etiopi a far valere il peso dei loro carri armati e che la minaccia di una corsa fino al mare avrebbe fatto riflettere. Perché l'Eritrea sembra avere il suo tallone d'Achille proprio in quella piana così remota da Asmara e così difficile da raggiungere. E' la terra degli Afar, quella, e già il loro nome fa capire come siano gente disposta a sottostare agli ordini di capitale, perché Afar significa «liberi» e loro ora intravedono la possibilità di cacciare l'ultimo padrone. Magari con l'appoggio etiope: in fondo, ci si può sempre mettere d'accordo.

Lo scontro comincia sempre nello stesso modo: un uragano di pallottole e razzi, appena la luce incerta consente di scorgere il profilo del nemico. Poi la prima ondata, con i soldati che stringono il Kalashnikov e sparano davanti a sé, quasi alla cieca, per farsi strada e per farsi coraggio.

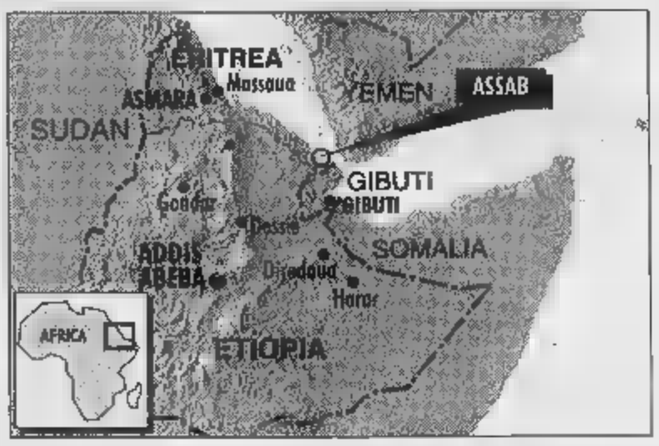

Addis Abeba accusa «Donne e bambini falciati dai razzi dei caccia nemici»

Domani prende il via la mediazione del sottosegretario Rino Serri

A destra, un pastore guarda passare un convoglio di soldati etiopi in marcia verso il fronte a Zalambessa. A fianco, una colonna sempre di soldati etiopi

Settanta chilometri, striscia breve, poi il Mar Rosso, è quello l'obiettivo, il porto, perché attorno ci sono solo sabbia, sassi e sale ormai insanguinati. Eppure, a cucuzzolo su a Nord, il mattino del 30 novembre 1974 i paleontologi Donald C. Johnson, statunitense, e Yves Coppens, francese, del Musée de l'Homme, scoprirono scheletro quasi completo di Australopiteco, vecchio di almeno 3 milioni e mezzo di anni: Lucy, il nostro avo. Chissà se anche lei era in armi, quando fu colta dalla morte.

Il primo attacco a Bure è arrivato dal lato destro, la replica è stata una di aggiramento, che ha tentato di colpire alle spalle. Di fronte gli etiopi dicono di aver avuto un'intera brigata. Nemico battuto, assicurano, attacchi respinti. Morti e feriti, e prigionieri, fra gli eritrei. Qui non si parla di perdite, soltanto di i militari. Si dice che alcuni tra i soldati catturati abbiano 16-17 anni: ragazzi inquadrati per portare ti un programma di sviluppo, su Asmara, che come primo atrezzo avrebbero ricevuto il Kalashnikov. E di successo si parla pure per gli e Erde Mattios, cominciati l'altro giorno. Insomma, le sole perdite, soltanto ammesse ma sottolineate, l'Etiopia le avrebbe subite fra popolazione civile. Morti, si ripete, soprattutto donne e bambini, falciati dai razzi o dalle bombe dei caccia eritrei, apparsi poco dopo giorno dal Nord. E' stato un attacco improvviso che lo sbarramento contraereo non ha filtrato: gli Aermacchi sono agili e anche se appesantiti dalle bombe è difficile contrastarli. Hanno puntato su Adigrat e sganciato, forse alla cieca, anche sulle mappe dovevano pure avere obiettivi militari. Alcune case saltate in aria e la gente è morta, donne e bimbi, ripetono gli etiopi. L'attacco ha anche mandato in fumo un deposito di grano.

Dunque, un'impennata, e proprio il giorno dell'arrivo, qui ad Addis Abeba, di una delegazione nordamericana e di Paul Kagame, vicepresidente del Ruanda. E Asmara rimbalza l'eco della presa di posizione di Isaias Afeworki, il Presidente che tutto decide. Il piano made in Ruanda & Usa lo soddisfa, parla di uno strumento «ormai logoro». Prima ancora di adoperato. Forse per questo, l'altro giorno, ha spedito al Cairo una delegazione. Il presidente Mubarak potrebbe essere l'uomo giusto per evitare che la follia trionfi. Identica cosa devono pensarla anche gli etiopi, che pure hanno legami stretti con americani e ruandesi, tanto che oggi anche Seyun Mesfin, ministro degli Esteri, arriva a piedi delle piramidi con un messaggio per Mubarak. Il lavoro degli egiziani in ogni modo, ha chiarito Amr Mussa, ministro degli Esteri, rientrato al Cairo dal vertice dell'Oua (Organizzazione dell'unità africana) non in con- con il piano studiato da Ruanda e . E domani in campo l'Italia: Rino Serri, sottosegretario agli Esteri per i problemi africani, vola ad Asmara, poi tappa ad Addis Abeba, quindi, sembra, di nuovo ad Asmara. Ormai rimangono da giocare poche carte e prima di calarle occorre riflettere a lungo. c'è sempre meno tempo o forse non ce n'è più. Lo sapremo presto.

Vincenzo Tessandori

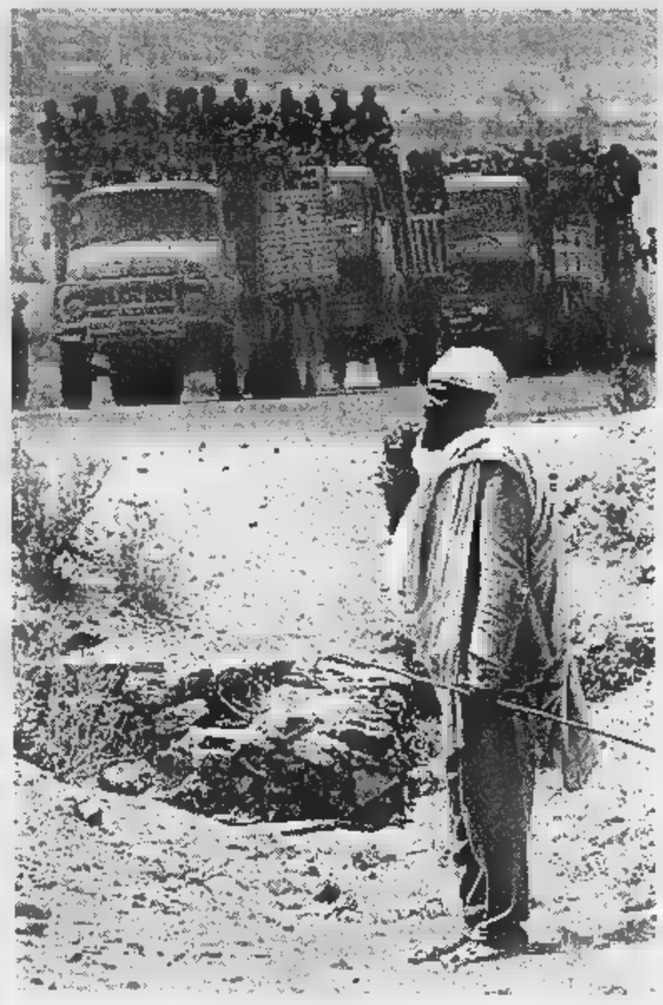

Golpe in Guinea

Comincia sulla nave degli stranieri

BISSAU. I ribelli guidati dal generale golpista Ansomane Ma- hanno aperto ieri il fuoco contro il mercantile portoghese «Ponta de Sagres», che tentava avvicinarsi al molo di Bissau (capitale dell'omonima Guinea) per imbarcare migliaio stranieri in fuga dal Paese. Quando la nave si è avvicinata al molo scoppiati incidenti tra gli stranieri circa duemila locali, che volevano anch'essi imbarcarsi. L'artiglieria dei ribelli ha però messo fine alla rissa aprendo il fuoco contro la nave, che ha gettato l'ancora a tre miglia marine dal porto, mentre gli stranieri, compresi 4 italiani (Walter Balzani, Bruno Biondi, Maurizio Rozzi e Andrea Bovo), tornati nella cattedrale vicina al porto.

Ieri sera la situazione restava estremamente incerta, mentre nave militare francese ed una portoghese erano segnalate in viaggio per Bissau, dove dovrebbero arrivare oggi e domani. Gli stranieri dovrebbero essere evacuati verso Dakar, capitale del vicino Senegal, per essere trasportati a Lisb da due Hercules portoghesi. Fino ad ora solo 53 tra russi ed ex sovietici sono riusciti a partire a bordo un mercantile cinese.

In città «continuano seri combattimenti», ha detto Bryan Hunt, un diplomatico statunitense all'agenzia Ap, «i ribelli bombardano il centro e le truppe governative bombardano i ribelli». Domenica il generale Mane, capo di Stato maggiore dimessosi perché di contrabbando d'armi a favore dei ribelli separatisti di Casamance, in Senegal, ha guidato duemila uomini «pesantemente armati» verso l'aeroporto, in un tentativo di golpe contro il presidente Joao Bernardo Vieira. Fermati, i ribelli si asserragliati in una caserma nel quartiere periferico di Bra, circondati dalle truppe governative. 600 militari inviati urgentemente dal Senegal, 50 alla vicina Guinea Conakri, presidiano invece il porto nella speranza di far imbarcare quanto prima almeno gli stranieri. **[e. st.]**

JWT Roma

Natale con i tuoi, week-end pure.

Dal 30 maggio al 30 giugno bastano tre familiari e un week-end per volare in tutta Italia e spendere meno.

Famiglie di tutta Italia, unitevi. Con le nuove tariffe Alitalia per il week-end questo è davvero il momento buono. Perché basta essere almeno tre, di cui un nonno e un genitore, per volare in Italia con voli diretti andata e ritorno e risparmiare un mondo. Potete partire il sabato e la domenica, senza limiti di orario, e rientrare nello stesso week-end o anche il martedì successivo: Alitalia fa di tutto per farvi volare. Voi dovete solo correre nelle Agenzie di Viaggi o negli Uffici Alitalia.

Tariffa week-end famiglia, a persona.

ESEMPI:

Torino - Roma a/r 179.000 lire.

Torino - Cagliari a/r 219.000 lire.

Torino - Bari a/r 239.000 lire.

www.alitalia.it

Alitalia

Numero Verde 167-050350

Le tariffe, soggette a specifiche restrizioni e a disponibilità posti, comprendono le tasse d'imbarco. I bambini sotto i due anni, che pagano solo il 10% della tariffa intera, considerati componenti del gruppo. Alcuni voli possono essere operati da compagnie Partners. Non è consentita la lista d'attesa. L'acquisto in aeroporto, come tutti i punti vendita, può essere effettuato solo in caso di prenotazione confermata. L'offerta non è cumulabile ad altri sconti. I biglietti devono essere acquistati entro 24 ore dalla prenotazione confermata e non rimborsabili. L'importo versato può utilizzato per acquistare biglietti a tariffa piena nale per la stessa tratta. Le tariffe soggette agli orari in vigore e ad eventuali variazioni operative. Per informazioni complete sulle offerte e sull'applicabilità delle tariffe consultate le Agenzie di Viaggi e gli Uffici Alitalia, il numero verde, attivo 24 ore su 24. Inoltre consultate le pagine del Televideo RAI e TMC e www.alitalia.it

Si allunga la catena di incidenti e delle vittime: colpiti dal crollo del solaio di una vecchia casa

Morti sul lavoro, schiacciati dal cemento

Due muratori di Catanzaro

[redacted]
DAL NOSTRO CORRISPONDENTE

C'era un ragazzo con la camicia blu, con la testa chinata in avanti, a fissare un cumulo di mattoni. In [redacted] grande piazzale sterrato, sotto il sole che alle 10 del mattino è già cocente. Guardava fisso in terra e si interrogava, probabilmente, [redacted] fosse potuto accadere che due muratori con tanti anni di esperienza fossero finiti schiacciati sotto lastroni [redacted] cemento.

Due vittime del lavoro, ieri, a Catanzaro: Giuseppe Voci, di 53 [redacted], e Gregorio Vetrò, di 46. Stavano lavorando con il martello pneumatico sul solaio malconcio di [redacted] vecchia [redacted] da ristrutturare, a Catanzaro Lido, in un terreno [redacted] cui la Regione ha progettato una grande area polifunzionale. Quel solaio [redacted] ha retto, e i due [redacted] sprofondati giù, e [redacted] più [redacted] basso, in [redacted] vano seminterrato, coperti da tonnellate di cemento e mattoni rossi.

[redacted] morti subito, Voci e Vetrò. C'è chi giura di averli [redacted] urlare di dolore per interminabili minuti. Ma quando [redacted] vigile del fuoco, scavando [redacted] una gru, ha visto, per primo, un brandello di una maglietta bianca, era troppo tardi.

In quella casupola ormai quasi diroccata, fatta di due corpi [redacted] modestissime dimensioni, una volta c'erano dei negozi. Del progetto dell'area polifunzionale (8 miliardi finanziati dall'Unione Europea) è previsto che là dentro, [redacted] volta messa a nuovo, saranno ospitati alcuni uffici. [redacted] ieri mattina, mentre altri quattro operai erano intenti a fare dell'altro, Voci e Vetrò avevano attaccato al rifacimento di quel solaio. Cosa [redacted] accaduto in quegli istanti ancora [redacted] è del tutto chiaro. [redacted] penseranno la procura della Repubblica presso la pretura [redacted] tanzaro e la polizia. Il procuratore in persona, Domenico Porcelli, ha [redacted] l'inchiesta: indagati per il momento [redacted] i responsabili della «C.G.F.», l'impresa aggiudicataria dei lavori, e del cantiere (ipotizzati i reati di omicidio colposo e [redacted] servanza delle norme sulla sicurez[redacted] del lavoro).

Di fronte ai teli azzurri nei quali sono stati avvolti i corpi dei due muratori - estratti [redacted] quella tomba [redacted] dopo più di tre [redacted] dal momento dell'incidente - la gente che si è raccolta smorza il silenzio di pietra con ipotesi, domande, testimonianze più o meno verosimili.

Giuseppe Voci, sposato e padre di cinque figli, abitava a Montepaone, a pochi chilometri dal capoluogo; Vetrò, anche lui con famiglia, a Squillace, sempre sulla Costa Ionica, poco più a Sud di Catanzaro Lido. Voci lavorava per [redacted] ditta [redacted] almeno 15 anni, l'altro da pochi mesi.

Un figlio [redacted] una delle vittime piange, in ginocchio. Non si dà pa[redacted] Aveva sentito per telefono il padre poco prima che succedesse la disgrazia. Disgrazia, già. Perché [redacted] di quello che verrà fuori dalle indagini, al di là di ogni possibile, eventuale responsabilità (in quanto [redacted] misure di sicurezza [redacted] osservate), rimane l'amarezza disegnata nei volti [redacted] due amministratori del Comune di Catanzaro: «In una ter[redacted] dove non c'è lavoro è triste morire sul posto di lavoro». A mezzogiorno e mezzo i due cadaveri sono stati portati all'obitorio dell'ospedale di Catanzaro, oggi saranno fatte le autopsie.

Tra le macerie, con il manico avvolto in parte in un grosso fazzoletto viola, c'è il martello pneumatico che i due stavano usando per incidere un solaio che, a dire di un sindacalista della Fillea-Cgil, Sergio Genco, pare non avesse un'anima in ferro. Su quei due poveretti è finito il peso di parte dei due solai e di una [redacted] pareti laterali del piccolo fabbricato. Una parete è rima[redacted] intera, con l'intonaco bianco ancora aggrappato ai mattoni, e che a vederla adagiata sullo sterrato, dopo che l'autogru l'aveva rimossa, pare del tutto [redacted]. Se tre metri più in là non ci fosse ancora un sacco [redacted] plastica blu con dentro il corpo di uno dei poveretti.

[redacted]

I vigili del fuoco [redacted] il corpo di un muratore morto in Calabria

GLI INFORTUNI SUL LAVORO
INDENNIZZATI AL 30 GIUGNO 97

SETTORE DI ATTIVITA' ECONOMICA	1994 TOTALE	1994 MORTALI	1995 TOTALE	1995 MORTALI	1996 TOTALE	1996 MORTALI
INDUSTRIA	371.502	668	359.359	649	338.521	590
AGRICOLTURA A CARATTERE INDUSTRIALE	4.112	19	4.045	14	3.963	13
ALIMENTARI	20.814	33	19.122	23	18.076	21
TESSILE	18.844	21	17.932	24	16.344	20
LEGNO	16.851	17	15.676	14	14.464	15
PRODUZIONE DI METALLO	66.613	59	68.785	85	64.497	82
FABBRICAZIONE DI MACCHINE	31.405	25	33.048	16	32.198	32
COSTRUZIONI	103.236	325	94.475	304	88.371	264
ALTRE ATTIVITA' INDUSTRIALI	109.627	165	107.506	169	100.608	145
TERZIARIO	209.571	[redacted]	196.988	378	197.324	330
COMMERCIO	65.410	94	62.304	105	60.545	85
ALBERGHI E RISTORANTI	21.661	13	20.654	23	20.183	13
TRASPORTI E COMUNICAZIONI	34.592	127	33.237	160	37.836	143
INTERMEDIAZIONE MONETARIA E FINANZ.	2.975	10	2.852	7	2.858	5
[redacted] SERVIZI*	84.933	115	77.908	83	76.302	91
ATTIVITA' NON CLASSIFICATE	8.004	27	8.090	27	7.562	17
TOTALE [redacted]	[redacted]	1051	564.934	1084	543.887	948
[redacted]AGRICOLTURA	106.661	176	98.252	171	89.960	168
[redacted]	697.728	1227	663.186	1225	633.767	1116

* Pubblica amministrazione, Istruzione, Sanità, altri servizi pubblici e attività immobiliari. FONTE: Banca Dati Inail da Famiglia Cristiana

«E' l'ora delle task force»

La sindacalista: aumentiamo i controlli in ogni cantiere

[redacted]

«L'edilizia è ormai il settore più a rischio con quasi il 35% degli incidenti mortali»

ADESSO arriveranno le solite, ipocrite dichiarazioni di cordoglio. Ma non ci si può lavare la coscienza così. E' davvero una tragedia annunciata», [redacted] Carla Cantone, segretario generale del Fillea, il sindacato degli edili della Cgil. «L'edilizia [redacted] ormai il settore più a rischio, con quasi il 35 per cento degli incidenti mortali: l'anno scorso le vittime sono state 290, una media di due al giorno in rapporto alle giornate lavorate. Ma [redacted] tratta di dati ufficiali, per difetto, che non tengono conto del sommerso. Quante volte, se muore un extracomunitario, si fa passare la tragedia per incidente stradale? Ecco perché è indispensabile un intervento a tutto campo, con nomi e cognomi dei responsabili».

[redacted] dettaglio, ci spiega quali misure chiedete?

«Che venga introdotta la rappresentanza sindacale in ogni cantiere, anche in quelli [redacted] i 15 operai. Che siano resi obbligatori corsi [redacted] educazione sui rischi. Che si preveda la formazione per tecnici e capicantiere. Che vengano introdotti in ogni Comune "task force" di ispettori, vigili, finanzieri ed esperti delle Asl per [redacted] vigilanza e le ispezioni. Che [redacted] repressione sia fortissima: per questo, è inaccettabile la proposta presentata al Senato per la depenalizzazione dei reati sulla sicurez[redacted] del lavoro».

Eppure una legge già esiste: [redacted] 626, introdotta nel '94, in linea con le direttive europee. Che cos'è che non ha funzionato?

«E' una buona legge, ma, di fatto, non viene applicata».

Ci fa un esempio?

«Prevede che ogni bando di gara [redacted] sempre accompagnato dai piani di sicurezza, [redacted] per l'impresa madre che per le impre[redacted] appaltatrici, ma in molti casi succede che questi [redacted] soltanto teorici e quasi mai controllati, né prima né sul campo».

[redacted] mancando [redacted] controlli...

«Senza i controlli non [redacted] possibile fare distinzioni tra imprese sane e imprese pirata. Gli enti preposti hanno gravi deficit di organico e [redacted] professionalità e, allo stesso tempo, la pubblica amministrazione assegna spesso gli incarichi con leggerezza e - me lo lasci dire - con spregiudicatezza. Prevale sempre di più la logica del risparmio».

[redacted] che senso?

«Vincono i costi più bassi e, per tenerli così bassi, molte imprese speculano sulla sicurezza. Per questo, abbiamo contattato i capigruppo al Senato perché sia bocciato l'emendamento sulla depenalizza[redacted] elaborato in commissione Giustizia: come dicevo, è necessario rafforzare l'apparato sanzionatorio, non il contrario. Si deve impedire che chi causa infortuni mortali continui a operare indisturbato e [redacted] devono individuare i responsabili della mancata applicazione della normativa sulla sicurezza, a partire [redacted] tieri in cui gli appalti sono pubblici».

Ma, parlando [redacted] appalti, la nuova legge che dovrebbe regolarli non si è ancora vista.

«E' la famosa 109, ormai nella sua versione ter. La aspettiamo da quattro anni. Noi la consideriamo fondamentale per la selezione delle imprese e, quindi, per diminuire i pericoli [redacted] un settore in cui la situazione non fa che peggiorare».

Perché l'edilizia si trova nell'occhio del ciclone?

«Perché sono stati persi dal '92 a oggi 300 mila posti. La disoccupazione ha brutalizzato i rapporti di lavoro e gli operai [redacted] trovano spesso nella condizione dei ricattati: accettano di tutto, in cambio di un salario».

[redacted]

INTERVISTE

IL PREZZO DEL SALARIO

Il sociologo Luciano Gallino

«La legge contro gli infortuni non viene applicata» «Cresce il numero dei mestieri pericolosi»

[redacted]

«Troppi operai ignorati»

Il sociologo: si risparmia sulla formazione professionale

[redacted]

«Pur di avere un lavoro [redacted] è disposti [redacted] patire qualunque sacrificio»

C'E' un grande assente dietro alle tragedie sul lavoro, che l'anno scorso in Italia hanno ucciso oltre 1200 persone: «E' la cultura della sicurezza», secondo l'analisi del sociologo Luciano Gallino.

Professore, che [redacted] significa in concreto «cultura della sicurezza»?

«Non si tratta solo [redacted] caschi, di cinture, di ponti [redacted] di reti, [redacted] di trasmissione dell'informazione. Il fatto è che molte aziende non dedicano le due [redacted] tre ore settimanali necessarie per spiegare ai lavoratori rischi e contromisure. Farlo significa tenere fermo il cantiere [redacted] l'azienda [redacted] una decisione del genere costa, soprattutto in tempi di concorrenza spietata».

Fatto aggravante, questa cultura non sembra m[redacted] stata molto forte. E' così?

«Sì. [redacted] molti settori, e anche nell'edilizia. E, anzi, oggi vedo un ulteriore regresso. Credo che al centro del problema, oltre all'incremento dei ritmi [redacted] alle maggiori pressioni produttive, ci sia in primo luogo la bassa scolarità [redacted] molti lavoratori, tra i quali [redacted] conta un numero sempre maggiore di immigrati. Molti non capiscono, perché non parlano la nostra lingua. E non mi pare che ci siano molti impresari disposti ad assumere [redacted] interpete per dare le spiegazioni del [redacted] ai dipendenti albanesi».

Le statistiche parlano di un incremento degli incidenti [redacted] di quella che appare - a detta di molti - [redacted] una strage silenziosa. E' colpa anche [redacted] mercato del lavoro che sta cambiando impetuosamente?

«Il mercato si trova sotto pressione. Paghe e salari [redacted] in competizione [redacted] i Paesi [redacted] tutto [redacted] mondo. Così, avviene che si assumano persone disposte a chiudere [redacted] occhio sulla sicurezza come sugli orari [redacted] orari più lunghi significano operai più stanchi e, quindi, più esposti ai pericoli. Mi sembra la [redacted] di un fenomeno che chia[redacted] di divaricazione».

In che cosa consiste?

«[redacted]l fatto che a seconda della classe sociale alla quale si appartiene si vive di più o di meno. Faccio un esempio. La normativa europea impone che ogni volta che si comincia un'attività produttiva si tenga una lezione sulla sicurezza. Anche noi professori universitari dobbiamo farla, all'inizio di un corso, perché gli studenti sono assimilati a prestatori d'opera. [redacted] noi [redacted] facciamo, per rischi davvero minimi, come inciampare in un gradino, quanti cantieri o stabilimenti la fanno per pericoli ben più seri? Trovo un po' ridicolo - [redacted] drammatico allo stesso tempo - che si parli di sicurezza più [redacted] gio[redacted] in salute che a lavoratori scarsamente preparati».

Da una parte, quindi, i camici bianchi e dall'altra i «dannati» allo sbaraglio?

«Non c'è dubbio che [redacted] attività [redacted] alta tecnologia generino anche molti posti a bassa tecnologia. Per i camici bianchi che operano in ambienti sterili a temperatura costante, già proiettati nel XXI secolo, ci sono tanti costretti ai "lavori [redacted] nonni". Questa è l'altra faccia, quella che definisco la Terzomondizzazione [redacted] Nord del pianeta».

E' un esito inevitabile?

«Le profezie si realizzano da sole se non si fa nulla per falsificarle. Purtroppo, mentre le [redacted] di Bombay [redacted] di Lagos arrivano nelle nostre periferie, in Italia la cultura e la politica dell'occupazione [redacted]stano [redacted]. E, intanto, due miliardi di persone premono per un lavoro a tutti i costi. Così, chiunque [redacted] offra per un mestiere povero, degradato e con strumenti primitivi sa bene che, se non lo accetterà, sarà sorpassato da qualcun altro, ancora più carico [redacted] miseria di lui». [g. bec.]

Roma: vittima un invalido di 89 anni

Gli negano il letto ortopedico: muore

ROMA. Il medico della Asl romana gli aveva prescritto un letto ortopedico con sponde ma il responsabile del Servizio protesi e ausili della stessa Asl, dopo aver visitato il paziente [redacted] casa, aveva deciso che l'uomo, 89 anni, invalido civile al 100 per cento [redacted] reduce [redacted] una frattura, non [redacted] bisogno di quel letto. Dopo un [redacted] l'anziano [redacted] caduto: ricoverato in ospedale è morto due giorni dopo. L'episodio è stato denunciato dal Tribunale per i diritti del malato, intervenuto [redacted] richiesta della figlia dell'anziano. [redacted] un incontro col responsabile del Servizio protesi, rappresentanti del Tribunale avevano ribadito la necessità del letto ortopedico sulla base delle prescrizioni dello specialista [redacted] la certificazione di [redacted] deambulazione fatta dal medico di famiglia. Per questo avevano concordato che il paziente avrebbe avuto il letto in tempi brevi. Prima che arrivasse, però, l'anziano è caduto: il [redacted] giugno è stato ricoverato nel Policlinico romano dove è morto due giorni dopo.

Ora il coordinatore del Tribunale per i diritti del malato, Sergio Imperatori, chiede che dopo le indagini amministrative, in caso di abusi od omissioni, i responsabili siano adeguatamente sanzionati. [Ansa]

Storia di «Diabolik» sul caso Bilancia

Il serial killer ispira un fumetto

Donato Bilancia

GENOVA. Le tre prostitute uccise da Donato Bilancia nel marzo scorso hanno ispirato la storia per il numero di Diabolik in edicola in questi giorni. Le morti [redacted] la Truya (albanese, uccisa il [redacted] marzo), Ljudmyla Zuskova (ucraina, 18 marzo) e Tessy Adodo (nigeriana, 29 marzo) hanno convinto l'autrice Luciana Giussani [redacted] direttrice Patricia [redacted] affrontare nel fumetto il delicato tema della prostituzione. «L'idea della storia - ha spiegato la Martinelli - è nata tre mesi fa, quando ancora non si parlava del serial killer». Si racconta di un gruppo di malviventi che compra e rivende ragazze. Diabolik scopre il traffico, libera le schiave e consegna i criminali alla polizia.

Sul fronte delle indagini, ieri è stato riesumato nel cimitero di Staglieno il cadavere di Giorgio Centanaro, il giocatore d'azzardo morto nell'ottobre per cause naturali. Dopo l'arresto di Bilancia il caso è stato riaperto. Il serial killer si [redacted] autoaccusato dell'omicidio: «Ma che morte naturale, l'ho soffocato con [redacted] adesivo, per vendicarmi di una truffa [redacted] gioco». [r. s.]

Emergenza maltempo anche [redacted] Firenze

Il Nord flagellato da trombe d'aria

BRESCIA. Ha [redacted] una decina di feriti lievi la tromba d'aria che [redacted] attraversato ieri pomeriggio il paese di Visano, centro della Bassa Bresciana. Il passaggio del turbine, abbattutosi sul paese intorno alle 17, ha danneggiato alcune fabbriche, un centro commerciale in via di costruzione e ha causato numerosi allagamenti nelle abitazioni. Danni ingenti [redacted] verificati in particolare all'officina meccanica «Graziolia» dove un paio di capannoni sono stati letteralmente scoperchiati, causando il ferimento di alcuni operai. Violenti temporali [redacted] abbattuti anche [redacted] molte zone [redacted] Piemonte provocando allagamenti, in[redacted]ci alla circolazione e pesanti danni. La situazione più grave nel Vercellese, a Borgo d'Ale, dove si è abbattuta una violenta grandinata che in pochi minuti ha distrutto l'intera produzione agricola: frutta, cereali, foraggi. Da una prima stima, i danni ammonterebbero a decine di miliardi. Danni consistenti anche nel Cuneese. E nuovi disagi, qualche allagamento e soprattutto caos nel traffico, ieri mattina a Firenze, per la pioggia intensa caduta fin dalle prime ore. Le gravi carenze dell'impianto fognario hanno provocato - dopo quelli ben più consistenti di domenica scorsa - numerosi allagamenti di strade, con conseguenti ingorghi e blocchi [redacted] circolazione in varie [redacted] soprattutto nella zona Nord, [redacted] Novoli. [r. cri.]

Milano: «Non depistò le indagini»

Caso piazza Fontana Assolto il [redacted] Salvini

Guido Salvini

MILANO. Il giudice istruttore milanese Guido Salvini e l'ex capo del Sismi, attuale comandante generale dei carabinieri, generale Sergio Siracusa, non hanno mai compiuto atti di depistaggio nell'ambito delle indagini riguardanti l'eversione di destra e, in particolare, la strage di piazza Fontana. Il tribunale di Padova, infatti, ha condannato ieri un giornalista e il direttore del «Mattino di Padova» a un milione di multa ciascuno e a 15 milioni di risarcimento di danni nei confronti di Salvini e Siracusa per un articolo apparso sul quotidiano il 28 ottobre '95 dal titolo «L'ultimo depistaggio». «La sentenza - ha dichiarato Salvini - stabilisce definitivamente la verità e suona come una condanna morale nei confronti di chi, ispirando con false informazioni i primi articoli apparsi a Venezia, ha montato una operazione di sabotaggio durata per anni contro le indagini che stavano giungendo al cuore delle cellule eversive di Ordine Nuovo. Il giornalista utilizzato per l'avvio di tali manovre ha pubblicamente, dinanzi alla Corte, chiesto scusa per il proprio errore». [Ansa]

Macerata: nate 4 ballerine bianche

Coppia di uccelli nidifica sotto un Tir

MACERATA. Sono nati in movimento, in un confortevole nido adattato tra i [redacted]issi delle ruote posteriori di un camion. Quattro Ballerine bianche, chiamate svolance o codinzole per il modo con [redacted] agitano continuamente la coda, hanno visto la luce sotto il Tir di Giocondo Orazi, autotrasportatore di Matelica. L'automezzo ogni giorno percorre 50 chilometri in giro per le Marche trasportando ghiaia.

Una coppia di Ballerine, a corto di alberi, ha deciso di allestire la propria casa sotto il pesante mezzo, probabilmente in un fine settimana quando il camion resta parcheggiato in [redacted] Matelica. Poi, deposte le uova, la femmina [redacted] ha covate per due settimane, incurante dei carichi [redacted] scarichi [redacted] materiale trasportato. Dopo 14 giorni sono nati i piccoli che hanno continuato a viaggiare indisturbati all'interno del nido. Alla fine l'autotrasportatore [redacted] è accorto e ha avvisato i soci della sezione del [redacted]wf: hanno provveduto a togliere il nido dai [redacted] riponendolo in [redacted] sopra un albero, di sicuro più adatto dell'autocarro. Un episodio simile era accaduto anni fa in Inghilterra [redacted] venne riportato [redacted] un libro come fatto eccezionale. [Ansa]

FRANCE 98 COUPE DU MONDE

Dopo la vittoria sulla Scozia, tipica festa brasiliana per i verdeoro nella villa del Fenomeno

Premio per Ronaldo, arriva Susana

Ma Zagallo ha vita difficile, tra raccomandazioni e minacce

PARIGI. A casa di Topolino e poi tutti il Fenomeno. Dopo l'esordio contro la Scozia, cinquantesima vittoria ai Mondiali per il Brasile (la prima fu nel 1930), molti giocatori verdeoro hanno festeggiato facendo una visita a EuroDisney e unendosi quindi al loro leader carismatico, che invece preferito stare in famiglia.

Un modo simpatico e insolito per allentare la tensione e cercare qualche piccola distrazione in un Mondiale che preannuncia molto lungo per la formazione di Zagallo. Il ct, superato il debutto, aveva infatti dato il giorno di libertà ai suoi giocatori, che ne hanno approfittato visitando il famoso parco dei divertimenti e continuando la festa da Ronaldo.

Proprio il Fenomeno stato il primo, ieri mattina presto, ad uscire dal ritiro di Lesigny a bordo di una Mercedes anche più argentata delle scarpette sfoggiate allo Stade de France. Con dribbling funambolico anche quattro ruote, Ronaldo giornalisti e fotografi, conquistando così la massima privacy possibile per una giornata da trascorrere nell'intimità della villa affittata nelle vicine e boscose campagne di Fontainebleau. Qui c'erano ad attenderlo la famiglia e anche la fidanzata Susana Werner, che aveva finalmente avuto il permesso di raggiungere il Fenomeno della futura suocera: la mamma di Ronaldo infatti aveva preteso che la ragazza non si facesse vedere prima del match inaugurale, forse per la minima turbativa al campione.

Molti fra i compagni di Ronaldo avevano preferito invece EuroDisney, che dista una ventina di chilometri dal ritiro verdeoro. Bebeto, Rivaldo, Denilson, Junior Baiano e altri sono andati in pullman, un altro gruppetto ha invece scelto la auto, in compagnie di mogli e fidanzate. A tutti, comunque, Ronaldo aveva lasciato l'invito per passare il pomeriggio nella sua magnifica villa, costata una quarantina di milioni di lire per l'affitto di un mese. In avrebbero anche consumato insieme la «feijoada», il tradizionale piatto brasiliano a di frattaglie maiale con contorno fagioli neri. Una bomba calorica.

Non tutti però hanno aderito alla festa culinaria in casa Ronaldo. Il romanista Cafù, per esempio, ha preferito godersi in solitudine il ricordo del gol contro la Scozia, in realtà un autorete, navigando romanticamente in bateau-mouche sulla Senna in attesa di rientrare nel ritiro brasiliano il «coprifuoco» fissato rigidamente dal ct Zagallo per le ore 22.

Da oggi infatti per il Brasile ricominciano i doppi allenamenti quotidiani, uno al mattino e al pomeriggio. Zagallo, che ieri a volta si è rilassato andando a spasso per Parigi con Zico e con tutta la commissione tecnica, dovrà cercare di correggere subito alcune imperfezioni evidenziatesi nella dei verdeoro. Nelle questioni tecniche brasiliane è entrato anche maestà Pelé, che ha mandato al ct una sorta di «raccomandazione» in favore di Edmundo, augurandosi che possa trovare un posto fisso in squadra al posto di Bebeto. Zagallo sembra però un debole per il giovane Denilson.

Qualche problema per il ct viene anche dalla scelta fra Leonardo e Giovanni. Il padre quest'ultimo, centrocampista avanzato del Barcellona, ha inviato addirittura un messaggio a Zagallo da Belem, in Amazzonia: «Mio figlio insoddisfatto. Non sta giocando nel suo ruolo. La sua specialità è l'attacco», sarebbe stato il contenuto dell'accorata missiva.

Proprio fra le punte, Ronaldo forse l'unico intoccabile e pare comunque dei problemi di formazione del Brasile, che secondo i bookmakers resta peraltro la squadra favorita per la vittoria finale (quota 5 contro 1: puntando mila lire, se ne incasserebbero 30 mila). Il Fenomeno invece preferisce sfruttare la propria immagine per fare beneficenza ed ha così accettato l'offerta di commentare i Mondiali per un'importante radio spagnola: il suo compenso verrà devoluto a un ospedale infantile in Catalogna. Campione fino in fondo. **[s. l. g.]**

CICLO I PALLONI

Argentini, dieta mediterranea

ST-ETIENNE. Dieta italiana per gli argentini, su consiglio di Daniel Passarella: una volta la settimana carne bovina (il giorno dopo la gara), per il resto sapori mediterranei. Quindi tagliolini, cappellini, fusilli e gnocchi. Condimenti ai quattro formaggi, al pomodoro e con olio d'oliva. Pesce o pollo formano il secondo abituale. Gli iraniani, invece, sono stati conquistati dalla cucina francese. Erano arrivati col loro cibo e il loro cuoco, decisi a tradire la dieta persiana, ma li ha convinti lo chef locale: salmone, anche pollo, agnello e insalate. Tutta la carne (bandita per motivi quella di maiale) viene spedita dall'ambasciata iraniana Parigi. Gli atleti dell'Arabia Saudita invece non fatti sedurre: sono sbarcati cuoco e cibi «religiosamente corretti» per rispettare la Sharia, l'insieme di norme che reggono la vita dei musulmani. Rigorosamente abolite dalle gli alcolici (e le via cavo).

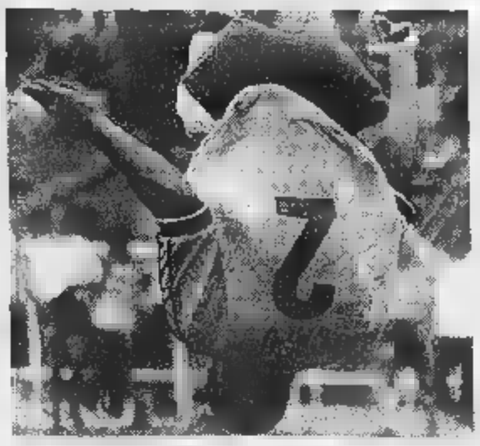

Il salto mortale di Cafù dopo il secondo gol del Brasile contro Scozia: ieri il giocatore romanista si è rilassato navigando in bateau mouche sulla Senna

MONDIALI

FORSE Migliorano le condizioni di Dennis Bergkamp, che potrebbe giocare almeno un tempo domani con la maglia dell'Olanda contro il Belgio. L'attaccante dell'Arsenal si era infortunato a un ginocchio sei settimane fa, giocando in Premier League.

NIGERIA, BUFERA INTORNO A IKPEBA. Alla vigilia dell'esordio con la Spagna, Nigeria scossa dalle dichiarazioni dell'attaccante Victor Ikpeba, secondo il quale vengono impiegati in squadra solo giocatori - come Amokachi, West e Kanu - che erano amici dell'ex capo dello Stato Sani Abacha, deceduto lunedì. La Fifa ha intanto risposto negativamente alla richiesta della federazione della Nigeria di osservare 1' di silenzio all'inizio della partita di domani contro la Spagna per commemorare Abacha: sarà sufficiente far sventolare a mezz'asta bandiera nazionale.

I controlli antidoping prima giornata hanno dato esito negativo. Per il Brasile sono stati testati Taffarel e Gonçalves, la Scozia il libero Hendry e Booth, nel Marocco prescelti Uakili e Bassir, fra i norvegesi Leonhardsen e Solbakken.

BRASILE-SCOZIA, 7 ITALIANI SU 10 ALLA TV. Sette italiani su dieci, tra Rai e Tmc, hanno seguito Brasile-Scozia: il 60,47% degli spettatori (7.998.000) era sintonizzato su Raiuno, il 4,9% (649.000) su Tmc. Maggior share però serata per Norvegia-Marocco Raidue (7.664.000 spettatori, share 31,94): nettamente distanziati gli altri programmi come «Tra noi due tutto è finito», fiction su Raiuno (share di 16,16 e 3.994.000 spettatori).

SOSTITUZIONI PE E SUD Il Camerun ha sostituito per infortunio il 21enne difensore Serga Kwetsche Abanda Jouan (numero 13), il Sud Africa a sua volta ha dovuto rinunciare al portiere Andre Arendse, inserendo al suo posto il 24enne Paul Evans (numero 22).

A Circa 700 tifosi brasiliani, che avevano prenotato da un operatore turistico i biglietti per Brasile-Scozia, non hanno potuto assistere al match inaugurale Mondiale avendo ricevuto i tagliandi. Sorte simile per migliaia di olandesi, fra i quali anche l'ex nazionale René Van de Kerkhof: avevano pagato con largo anticipo biglietti poi avuti. Lo stesso è capitato a molti sostenitori cileni per la partita l'Italia e a centinaia di belgi per il match di domani con l'Olanda.

SERIE B

Oggi il verdetto della Disciplinare sul ricorso del club granata

Reja va già oltre le polemiche «Toro alla carica, poi si vedrà»

uomini che hanno dato la svolta alla stagione granata, portando il Toro alle soglie della serie A, sono pronti all'ultimo sprint. Manca solo Brambilla, acciaccatissimo. L'allenatore Reja, che ha consigliato gli acquisti fatti in corsa dalla società, pone le prime condizioni: «Pretendo solo il massimo impegno con la Lucchese. Lo spareggio? Che balla, una per volta. Adesso lo scopo è uno solo: fare i tre punti».

Il portiere Bucci, che avrebbe la sua da dire sulla stagione granata aspetta per parlare «che sia finito», concorda: «Prima tutto bisogna vincere Delle Alpi. E Bonomi, che rientra domenica per dare il suo apporto alla difesa pare già caricatissimo.

Come Pattori, il perno della retroguardia, che sottolinea: «Ritroviamo l'assetto del reparto, non possiamo più sbagliare». E intanto ha già una personalissima visione del proprio domani: «La città è splendida, al Toro mi sono ambientato rapidamente e ho ancora due anni di contratto. Se la società è d'accordo, resto». Ma intanto la squadra come vive queste delicatissime? «Ci alleniamo al massimo, pensando anche ai tifosi. Ammetto però che, fuori dal campo, la partita di domenica diventa portante. Ma penso aiuta a essere pronti».

rimasto dal grande impegno profuso contro il Toro dagli avversari più recenti, anche prima della partita col Perugia? «Un po', ma neppure tanto. Salernitana e Chievo hanno fatto il loro dovere. Il calcio dovrebbe essere sempre così».

Per Reja il problema uno solo: l'affollamento dell'infermeria granata. «Garantisco però - precisa il tecnico - che siamo carichi il giusto, al di là dei troppi cerotti». Parliamo della Lucchese, allora. «Mi fido pochissimo delle squadre demotivate. Il torneo di serie B sempre stato durissimo sino all'ultima domenica. E poi chi gioca contro il Toro ha stimoli particolari. Comunque avrei mai pensato di arrivare a questo punto della stagione senza tanti giocatori così importanti». Ha però un rimorso, Reja. «Avremmo potuto già chiudere ogni discorso. La nostra colpa aver riusciti a battere il Chievo. Non doveva succedere, dopo l'avvertimento di Castel di Sangro». Il tecnico, da serio professionista, ha nulla contro il Perugia: «Una squadra che conquista 22 punti in 10 partite dimostra di avere effettuato sprint notevolissimo. Castagner ha due meriti: ha centrato l'assetto tattico squadra ed è stato capace a dare tranquillità al gruppo».

Dunque il Toro sdrammatizza lo sprint promozione, evitando trappole dialettiche che rischierebbero di compromettere anche le ultime speranze. Reja sorride quando, parlando degli avversari, afferma: «Avevano vitamine». Come dire: «Tutto previsto». Ma poi aggiunge: «Mi un po' avvilito solo pensando alle molte forze che trovato contro. Però il problema vero restano nostre troppe».

Reja però recuperato Tricarico, Ficcadenti, Ferrante e Lentini, oltre a Bonomi per fine squalifica. Rimpiange però Sommese anche Asta «che mi garantiva coperture attacco in di bisogno». Ha perso pure Comotto, caviglia di, e anche Pusceddu non al meglio. Questa la probabile formazione: Bucci; Bonomi, Pattori; Maltagliati, Dorigo (o Pusceddu), Tricarico; Ficcadenti e Nunziata, Foglia, Ferrante e Lentini. Che Torino domenica? «Un Toro da tre punti». l'allenatore guarda anche più avanti: «Voglio squadra già pronta per un eventuale spareggio». E intanto difende i suoi giocatori: «Sinora hanno fatto bene e dato molto al Toro. Con Castel di Sangro Chievo c'è solo qualche calo di tensione. Comprensibile. Il mio Toro è ancora in corsa».

Nel frattempo oggi ci potrebbero essere novità dalla Disciplinare, chiamata ad emettere il suo verdetto sul ricorso del Toro in seguito alla decisione del Giudice sportivo di convalidare il 2-1 della partita di domenica a Perugia. Martedì, infine, toccherà Commissione d'appello federale.

Bruno

SPORT FLASH

Calcio, Collymore violento

Stan Collymore, ventisettenne dell'Aston Villa, ha mostrato anche la sua abilità pedatoria anche in un pub di Parigi, dove preso a calci la fidanzata, la bionda anglosvedese Ulrika Jonsson, dopo averla pugni. L'episodio ha fatto molto scalpore in Gran Bretagna, perché la vittima del pestaggio tra l'altro una diva del piccolo schermo. Già qualche mese fa Collymore riservò lo stesso sciagurato trattamento a una sua ex fiamma. La Jonsson ha subito annunciato ad alcuni tabloid inglesi di aver rotto il legame con il famoso calciatore inglese, professatosi però pentito per l'accaduto.

F1, Schumacher il più veloce

SILVERSTONE. La Ferrari di Michael Schumacher stata la più veloce durante i test sul circuito di Silverstone, in Inghilterra. Nonostante un forte acquazzone in mattinata che ha condizionato le prove, il pilota tedesco ha compiuto 70 giri di pista, ottenendo il miglior tempo in 1'32"199. spalle si insediato Jacques Villeneuve con la Williams (1'34"057) alla McLaren Coulthard (1'35"927).

Basket, Chicago-Utah 3-1

CHICAGO. I Chicago Bulls hanno vinto anche la quarta partita della finale Nba contro gli Utah Jazz (86-82) e ora conducono per tre vittorie a una. Stasera, ancora a Chicago (alle ore 3 di domani in Italia), si disputa la quinta sfida che potrebbe dare il successo definitivo alla squadra campione in carica di Michael Jordan, Pippen, Kukoc e Rodman.

Atletica, male Boccarini nel 200

Si è conclusa a Milano la tre giorni dei Campionati a società con scudetto maschile assegnato alle Fiamme Gialle. Individualmente, male Boccarini, solo quinto (21"63) nei vinti da Attene (20"98). 800, D'Urso di rimonta (1'48"33) ha battuto Longo (1'48"52). Altri risultati: 50"3 di Mori sui 400 hs; 78,78 Sgrulletti col martello; 20,47 di Fantini nel peso (2° Dal Soglio 19,91).

Ippica, la Tris di mercoledì sera

TORINO. Nella corsa Tris di trotto di mercoledì sera, in programma all'ippodromo torinese di Vinovo, combinazione 19-12-15 e lire 1.421.700 a ciascuno dei 2875 vincitori.

Kodak presenta

IL MESE DELLA FOTOGRAFIA

Per tutto giugno
il nuovo sistema fotografico Advantix
e i negozi di fotografia
ti aspettano con 75 regali.

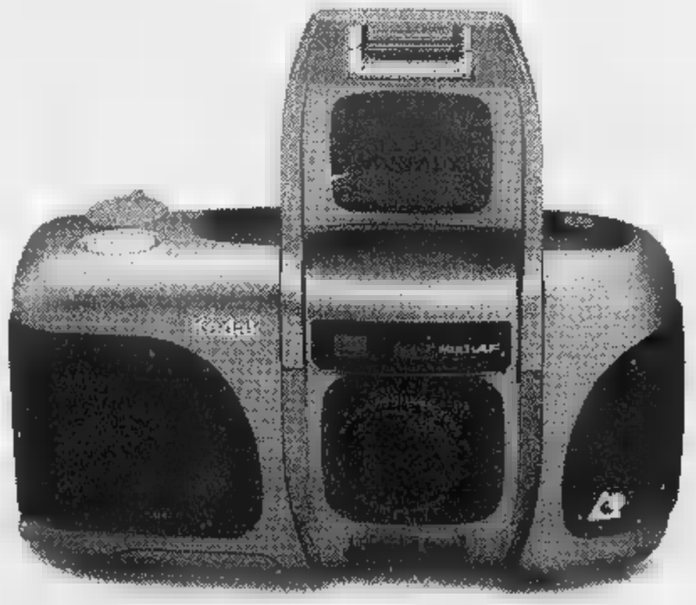

Aut. Min. Ricr. Scade il 30/6/98

Kodak ADVANTIX La rivoluzione della semplicità.

La storia di Marco, quattro mesi: in nessuna comunità si trova un posto per lui

«Prigioniero» dell'ospedale

Odissea di un bimbo figlio di una drogata

Prigioniero per sette mesi nell'ospedale dove è nato, perché, fino a settembre, non c'è una comunità per minori che abbia un posto per ospitarlo, con la sua mamma, una giovane tossicodipendente. E' l'allucinante storia di Marco, nome fittizio dietro il quale nasconderemo una vita venuta alla luce all'inizio di febbraio all'Ospedale ginecologico Sant'Anna, vittima innocente delle carenze che permangono anche alle soglie del terzo millennio nell'assistenza ai minori con problemi.

Sui bimbi abbandonati, figli di tossicodipendenti e ignoti, passano palleggiamenti di competenze tra Comune e Provincia, e gioca la scarsità di posti nelle comunità per neonati, gestite con personale precario, considerato, come è stato recentemente detto all'assessorato provinciale alla Solidarietà sociale, «compito residuale». Ma nei «progetti speciali di vasta area», cioè iniziative che dovrebbero fare immagine - e che non sono compiti istituzionali come l'assistenza ai minori - si spendono centinaia di milioni. Progetti come la «Banca del tempo», o «I tempi delle città», e ancora «Far leva sull'immagine» poco hanno a che vedere con la solidarietà sociale e i compiti istituzionali di un ente locale.

Ma torniamo a Marco e alla sua storia. Oggi, superata la sindrome da astinenza, sano, perfettamente sviluppato, il bimbo è costretto a vivere in una struttura terapeutica di cui non ha più bisogno da quando è stato disintossicato dagli influssi delle droghe che prendeva la madre. E tutto perché non c'è un tetto per ospitarlo: a San Mauro, presso la comunità del Gruppo Abele, lo potranno accogliere solo a settembre. Falso malato per carenze (e disinteresse) del sistema assistenziale pubblico, è stato perfino ricoverato alla terapia intensiva del Sant'Anna (costo 700 mila lire al giorno). Ora si dovrà risolvere il problema dello svezzamento, e il vicino ospedale Regina Margherita darà una mano: dovranno trovargli cibo adatto, una tutina più grande (pesa ormai sette chili), una culla doppia rispetto a quelle del «nido», adatte per bimbi di pochi giorni.

«E' un bellissimo bambino con gli occhi azzurri, vivace, allegro, ma non ha mai visto il cielo sopra di sé»: Anita Genovese, da 18 anni assistente sociale al Sant'Anna, non è stata ancora contagiata dal gelo della burocrazia. E riesce a indignarsi per le storie dei tanti Marco di cui è tenuta ad occuparsi: parla del bimbo con quella dolcezza che non ci si aspetterebbe da chi - per professione - è costretto a analizzare le prime difficoltà della vita di essere indifeso, non tutelato neppure da chi lo dovrebbe fare per compito istituzionale. Per lei Marco è solo quel fascicolo con le tappe di una vita all'ombra della droga e affidata alla burocrazia. E da questo nasce l'indignazione per quel fagottino parcheggiato in ospedale.

La mamma di Marco viene tutti i giorni, ma quella di un altro bimbo, da tre mesi alla Clinica universitaria per una situazione identica, la si vede di rado. E l'alternarsi inevitabile di visi diversi davanti ai neonati non favorisce lo sviluppo, mancando di punti fissi di riferimento. Discorso che vale anche per le poche comunità per minori oggi in funzione: le due rimaste della Provincia, via Dina e via Lodi, 16 posti in tutto, hanno personale trimestrale (da anni non si fanno concorsi), fatto negativo per la personalità in formazione del bambino. Le due comunità dovevano passare al Comune, ma l'operazione è saltata proprio per i problemi del personale.

Tutta questa situazione è pagata dal bambino e dalla dozzina di neonati all'anno che iniziano la vita come falsi malati, parcheggiati in ospedale due o otto mesi, prima in attesa delle decisioni del tribunale per una nuova famiglia, poi aspettando che si liberi un posto in comunità, dalla quale devono comunque passare prima dell'affidamento o dell'adozione. Con alle spalle spesso genitori drogati che ritengono disumano che portino loro via i figli, e che raramente escono dalla droga.

Il problema è presente al direttore dell'ospedale, Luigi Odasso: «In via di realizzazione c'è la Comunità di Villa Ulrich, che il Sant'Anna sta realizzando per il gruppo Abele, anche con il contributo della Provincia». E questa, quando sarà pronta, sarà destinata a sieropositivi, per assurdo quasi «fortunati» nel non ospedaliero rispetto a chi ha problemi di loro. Come Marco, per esempio.

Gianni Giacomino

LA PSICOLOGA

«Senza affetti a rischio la personalità»

Che cosa significa per un neonato un'ospedalizzazione di quattro, cinque mesi e anche più? Silvia Bonino, ordinaria di psicologia dello sviluppo all'Università di Torino, non esitazioni a rispondere: «Vuol dire essere in una situazione in cui non c'è una relazione stabile e specifica con una persona che si possa occupare di lui in modo amorevole. In secondo luogo significa trovarsi privi di stimoli e di affetto: l'ambiente ospedaliero non è fatto per un bambino».

Quali guai può provocare sulla personalità del bimbo lo stare in ospedale così a lungo?

«La mancanza di una relazione affettiva nel primo anno di vita è fondamentale. E poi occorre aggiungere che in questi casi si riscontra la mancanza di tutti gli stimoli percettivi.

Di chi la responsabilità di queste situazioni?

«C'è una grave mancanza di coordinamento tra i servizi: nessuno ha come obbiettivo primario il benessere del bambino. Il tribunale, la famiglia, l'ente che dovrebbe gestire il bimbo non sono coordinati».

Quali danni per il bimbo?

«Tutto lo sviluppo passa attraverso una relazione affettiva stabile. I bimbi presentano dei ritardi che possono non essere irrecuperabili: ma occorre pensare che già partono da una situazione fisica difficile e da una situazione sociale svantaggiata: aggiungervi maggiori difficoltà è inaccettabile. Non si può rischiare così tanto.

[g. b.]

Ambasciatore Usa

Foglietta appoggia Torino 2006

L'ambasciatore Foglietta

«Torino candidata per le Olimpiadi invernali del 2006? E' una bella cosa, nel limite dei miei impegni e dei miei obblighi diplomatici cercherò di sostenere questa candidatura». Thomas Foglietta, ambasciatore americano in Italia, risponde così alla richiesta di appoggio giunta ieri mattina dal sindaco, Valentino Castellani, nel corso della visita in Municipio.

«Foglietta - spiega Castellani - è un esperto. Conosce le Dolomiti, è venuto sulle piste di Cervinia, mi ha spiegato che la prossima stagione vorrebbe venire in Val di Susa per provare di persona le piste che, in caso di vittoria, ospiteranno le gare mondiali».

L'appoggio di Foglietta - anche se condizionato dagli impegni istituzionali - potrebbe tornare utile nell'opera di convincimento dei membri americani e canadesi del Cio al momento della scelta della sede delle Olimpiadi invernali del 2006. E' probabile che nelle prossime settimane Castellani si rechi a Salt Lake City, la cittadina americana che ha strappato la nomination per ospitare i giochi del '02 proprio alla svizzera Sion, l'avversaria più temibile del capoluogo subalpino. Foglietta, nel corso dell'incontro, ha anche parlato di politica sottolineando il «ruolo positivo svolto dai sindaci, indipendentemente dal colore, nel panorama politico italiano. Foglietta - continua Castellani - mi ha detto che anche negli Stati Uniti si sta affermando un analogo movimento di primi cittadini».

Nel corso del colloquio amichevole - presenti tra l'altro anche la moglie Jannine Mermet, il collaboratore James Stewart e il console a Milano, George Griffin -, l'ambasciatore Usa si è detto piacevolmente sorpreso da Torino: «Si aspettava - spiega ancora il primo cittadino - di vedere una città come Detroit, la capitale americana dell'auto, invece è un mix di tre città statunitensi: la stessa Detroit ma anche Boston e Filadelfia».

Alla fine dell'incontro Foglietta, rispondendo alle domande di alcuni giornalisti che gli chiedevano un commento sulle vicende politiche nazionali in relazione all'allargamento della Nato all'Est, ha affermato di «non aver mai avuto dubbi della lealtà dell'Italia». Dopo l'incontro con Castellani, Foglietta è stato a pranzo con esponenti del mondo industriale e finanziario e nel pomeriggio ha fatto visita al Duomo e si è soffermato davanti alla Sindone.

Tropeano

IN BREVE

VISITA

Il presidente del Senato incontra sindaco e giunta

Oggi il presidente del Senato, Nicola Mancino, incontrerà a Palazzo Civico il sindaco Castellani, la giunta, il presidente del Consiglio comunale, Mauro Marino, il vicepresidente Sergio Pucini e i capigruppo consiliari. La riunione avrà luogo in Sala Rossa alle 17 alle 17,40. Alle 16 il presidente del Senato visiterà la Sindone.

PERIFERIE

Un esperto per salvare a rischio

Non c'è solo via Artom, anche i portici di via Nizza possono diventare «periferia» se lasciati all'incuria, al degrado e all'isolamento. Così gli amministratori di Torino vanno a scuola dagli urbanisti di Pesaro, Imola, Fano, Napoli e Roma per imparare a dotarsi di sensori tra gli abitanti dei quartieri difficili. «Riqualificazione urbana e cittadinanza attiva», è il titolo del convegno organizzato (ieri e oggi), all'Ambasciatori, in corso Vittorio Emanuele 104.

Alla Plaset di Moncalieri nasce la «pausa partita»

Quelli che il calcio non se lo perdono neanche sul posto di lavoro. Alla Plaset di Moncalieri, azienda specializzata nella produzione di componentistica per elettrodomestici, si è pensato ad un modo originale per conciliare il lavoro in fabbrica con i mondiali di calcio Francia 98: stop alle lavorazioni per due ore e riunione in mensa di fronte alla televisione: anziché alle 22, usciranno alle 24.

Cresce la tra impiegati temporanei

Cresce anche in Piemonte il lavoro temporaneo. E' quanto emerge dai dati presentati ieri da «Obiettivo lavoro temporaneo», una delle principali società di fornitura di lavoro temporaneo, l'unica non-profit, in Italia, promossa da Lega delle cooperative, Compagnia delle opere, Confcooperative. Da febbraio a maggio, la società ha avviato in Piemonte più di cento «lavoratori temporanei», ha raccolto più di cento curricula e ha effettuato 1500 colloqui. La durata media dei contratti è di 35-40 giorni.

ANZIANI

Patto Comune-volontari per l'assistenza domiciliare

Un ulteriore potenziamento e nuove energie per l'assistenza domiciliare riservata agli anziani in difficoltà, privi di sostegno familiare e seguiti dai servizi sociali. Lo garantisce la convenzione siglata ieri tra il Comune e le associazioni di volontariato specializzate nel settore della terza età «Auser» e «Sea», varata come alternativa ad un «ricovero forzato». Auser e Sea avranno il compito di accompagnarli a riscuotere la pensione, a visite mediche o cicli di terapia, porteranno loro a casa le analisi cliniche e la spesa, li aiuteranno nel disbrigo delle pratiche burocratiche e, soprattutto, offriranno loro compagnia.

Donne alla Corte dei conti per il riconoscimento della parità tra i sessi

«La pensione è maschilista»

Oneri più pesanti per le ex lavoratrici

Alle soglie del Duemila, ci sono ancora donne costrette a rivolgersi alla giustizia perché si affermi la parità con gli uomini. Eppure sono passati cinquant'anni da quando la Costituzione l'aveva stabilita, fissandola tra i principi cardine del nuovo ordinamento. L'articolo 3 recita che «tutti i cittadini hanno pari dignità sociale, senza distinzioni di sesso». E il 37 ribadisce che «la donna ha gli stessi diritti, e, a parità di lavoro, le stesse retribuzioni, che spettano al lavoratore». Dovrebbe essere scontato. E invece no. Lo sa bene una quarantina di donne, che hanno cause pendenti davanti alla Corte dei conti: chiedono che, nel calcolare gli oneri per la pensione, si usino «per i dipendenti pubblici di sesso femminile le medesime tabelle dei colleghi maschi», e si applichino norme incostituzionali.

A patrocinare le cause è lo studio dell'avvocato Giuseppe Bosso e del figlio Carlo, convenzionato con il patronato Inas-Cisl. Si tratta di lavoratrici di Comuni e Usl andate in pensione prima del 1988, che erano state impiegate, in qualche periodo della loro attività professionale, anche presso ditte private.

L'avvocato Carlo Bosso che patrocina la causa delle lavoratrici di Comuni e Usl andate in pensione prima del 1988

Hanno chiesto la ricongiunzione dei contributi Inps con quelli Cdpel-Inpdap (la cassa di previdenza degli enti locali). «Il - spiega Carlo Bosso - sul calcolo degli oneri di ricongiunzione è stata applicata a queste signore una maxi-trattenuta. Ciò in base a una tabella che penalizzava le donne, costringendole a pagare più degli uomini». Con un clamoroso «svarione», nel '79 il parlamento aveva infatti una legge «maschilista», che prevedeva la pensione più «cara» per le donne. Nel 1988, è stata finalmente dichiarata incostituzionale: «Il sistema di calcolo - hanno scritto i giudici della Suprema Corte - implica per la donna oneri di importo sensibilmente superiore rispetto all'uomo. Manca ogni ragione per differenziare il calcolo in base al sesso».

Dopo l'88, la legge «sessista» non è più stata applicata; le casse di previdenza hanno però restituito i soldi alle lavoratrici penalizzate in precedenza. Anzi. Hanno respinto le domande di quante si sono fatte avanti. Così, alle ex statali è toccato fare causa. Una dozzina di ricorsi è stata discussa a febbraio, altrettanti l'altro giorno. L'avvocato Bosso sostiene che la sentenza della Corte costituzionale è retroattiva: qualunque sia stato l'anno della pensione, uomini e donne hanno uguali diritti. I giudici gli hanno dato ragione.

[fav.]

Campagna di lotta

Fibrosi cistica «Servono più risorse»

Lotta alla fibrosi cistica, malattia genetica poco conosciuta e non ancora debellata che nel nostro Paese ha colpito 6500 persone: con le attuali strutture solo 3000 possono essere curate. Un italiano su è portatore. In Piemonte i malati sono 160, curati in due centri, l'ospedale infantile Regina Margherita e il San Luigi Orbassano.

La Provincia ha deciso di collaborare con l'Associazione per la lotta alla fibrosi cistica aiutandola, per ora con un contributo di 26 milioni, ad acquistare apparecchiature per la diagnosi e ad organizzare un convegno, a dicembre, fra specialisti del settore. Dice l'assessore alla Sanità, Aldo Miletto: «Servono risorse umane ed economiche per aiutare le famiglie, per l'acquisto di apparecchiature, per la ricerca. L'attività dell'associazione si basa esclusivamente sul volontariato, l'autofinanziamento e gli aiuti esterni: per questo occorre una campagna di sensibilizzazione».

Il fatto nel 1993

Assolto il colonnello «Non rubò»

Amareggiato per la lunghezza dell'inchiesta giudiziaria in cui veniva accusato d'essersi portato a casa un condizionatore, alla fine dello scorso anno il tenente colonnello dei carabinieri Francesco Salerno aveva preferito lasciare l'Arma. Quella storia lo aveva avvilito. Ieri, su richiesta del pubblico ministero Paolo Scafi, il gip presso il tribunale militare di Torino, Benedetto Roberti, l'ha assolto dall'imputazione di peculato. All'epoca del fatto contestato, che risale al 1993, Salerno era capo dell'Oaio di Milano e dopo l'avvio delle indagini era stato trasferito a Potenza. «La sentenza - ha commentato l'avvocato difensore, Maria Grazia Cavallo - rende giustizia a un ufficiale integerrimo, noto nell'Arma per essere stato in prima linea nella lotta agli illeciti e irregolarità, purtroppo è arrivata troppo tardi». La difesa ha potuto dimostrare che il condizionatore era dell'ufficiale. Alla lettuura della sentenza, il tenente colonnello si è

BOLLETTINO METEO

Venerdì 12 Giugno

OGGI

In Piemonte e Valle d'Aosta, cielo irregolarmente nuvoloso con schiarite nel corso della giornata. Temperatura in lieve diminuzione i valori massimi. Venti deboli o moderati da Ovest-Nord-Ovest. Visibilità buona.

IERI

CITTA'	
MASSIMA	22,8
MINIMA	14,6
UMIDITA' (ore 14)	62%
PRECIPITAZIONI	
FINO ALLE ORE 19	7,6 mm
TOTALE QUESTO MESE	mm
(1913-1994)	98,3

Osservatorio Meteo Piazza d'Armi

AEROPORTO DI CASELLE TEMPERATURE

MASSIMA	23,1	16,2
PRESSIONE (ore 20)		

mesi ultimi 50 anni

MASSIMA	36,2	25/6/91 e 12/6/96
MINIMA	4,7	3 giugno 1953

MASSIMA MINIMA

SOLE

IL SOLE sorge alle ore 5 e 42 minuti, tramonta alle ore 21 e 16 minuti

LA LUNA si leva alle ore 23 e 4 minuti; domani alle ore 0 e 53 minuti

- Primo quarto 2 giugno ore 4
- Luna piena 10 giugno ore 6
- Ultimo quarto 17 giugno ore 13
- Luna nuova 24 giugno ore 6

tramonta a Ovest-Nord-Ovest 25 minuti dopo il Sole.

sta per aggiungere la minima lunghezza che manterrà per tutto l'anno.

MARTE: come Mercurio, è in costellazione zodiacale del Toro.

GIOVE: ci appare circa 50 volte più piccolo della Luna.

SATURNO: riconoscibile come una stella tra Venere e Giove.

IL PERIGENEO: stanotte alle 24 la Luna apparirà un po' ruotata verso il lembo mostrandoci il suo bordo orientale.

Specchio dei tempi

«Dopo sei mesi non so chi mi risarcirà per l'infortunio» - «Un rimborso negato senza spiegazioni» - «La banca ha ridotto le operazioni da 170 a 120» - «Camera operatoria chiusa, sospesi gli interventi»

Una lettrice ci scrive:

«Sono un'educatrice di un asilo nido, dipendente da una cooperativa; il 6 novembre '97 ho subito un infortunio sul lavoro, lesione al pollice destro. Immediatamente spedisco tutta la documentazione all'Inail di Pinerolo e alla sede della cooperativa.

«Vengo convocata dall'ospedale quattro giorni dopo per un intervento di ricostruzione del legamento. A fine dicembre, dopo l'ultimo controllo mi viene consigliato un ciclo di 10 sedute di fisioterapia (che ho fatto e pagato). Sono rientrata al lavoro il 12 gennaio.

«Mi sono sempre occupata di mandare copia di certificato di infortunio tramite fax alla cooperativa e raccomandata r.r. all'Inail. Passano i mesi e non ricevo l'indennità. Verso la fine di aprile, vado a Pinerolo (all'Inail), la mia pratica per mezz'ora non si trova, alle mie rimostranze, improvvisamente, appare, ma il fascicolo reca l'indirizzo errato della cooperativa alla quale venivano richiesti alcuni dati relativi al mio incidente e giaceva lì in attesa... di che cosa?

«Rettifico l'indirizzo e la cooperativa risponde all'Inail: "la signora in questione non è coperta da assicurazione Inail ma dall'Inpe". Perché allora mi faceva spedire i certificati a Pinerolo? Continuo a telefonare all'Inail e nel frattempo mi arriva comunicazione scritta che la pratica relativa al mio infortunio è stata chiusa in quanto l'infortunio non risulta provato. Il 2 aprile telefono a Pinerolo e mi dicono che la mia pratica è in attesa di essere visionata dal direttore. Il 14 maggio il direttore non l'ha vista. Il 27 maggio viene richiesta una mia dichiarazione scritta dove dico che realmente sulla mia busta paga l'Inail non esiste. Ma sono già passati 6 mesi, e non so e a chi mi ripagherà del danno».

Antonella Minaudo

Un lettore ci scrive:

«Poco tempo fa, dopo molti sacrifici per risparmiare i soldi in quanto disoccupato, sono partito per un viaggio all'estero. Il biglietto con le date di andata e ritorno già stabilite e stampate sopra, l'ho acquistato presso un'agenzia. A causa di un imprevisto, ho dovuto anticipare la data di rientro di qualche giorno e, seguendo le modalità indicate nel regolamento stampato sul retro del biglietto, ho richiesto il rimborso della tariffa riguardante il viaggio di ritorno (circa L. 80.000), sempre attraverso la stessa agenzia, con la promessa che mi avrebbero telefonato ad operazione completata. Dopo oltre un mese di silenzio, sono tornato per sapere se c'erano novità e mi sono sentito dire che, non avrei ottenuto alcun rimborso, senza sapere il motivo o dare spiegazioni. A questo punto, cosa dovrei fare? Forse andare a reclamare alla sede di Firenze, rimettendoci anche i soldi del treno e dopo non avere ottenuto niente, rivolgermi al Foro di Firenze come indicato nel regolamento nei casi di controversie? Chissà perché l'agenzia si è presa la responsabilità di prendere i miei soldi e non quella di difendere i miei diritti al rimborso, anche di fronte al comportamento completamente scorretto mia parte. Questo è un esempio di come a volte i regolamenti vengono inseriti solamente come dimostrazione di una presunta serietà, ma che di nessuno vengano fatti rispettare. Per piccole cifre è evidente che nessuno vuole andare dall'avvocato».

Segue la firma

Un lettore ci scrive:

«Senza preavviso l'Istituto bancario dove ho il mio conto corrente in data 1 maggio ha cambiato, d'ufficio, le condizioni del conto, riducendo il numero delle operazioni (da 170 a 120) e triplicandone il costo. Il tutto senza darmi la possibilità di scelta dato che la comunicazione è avvenuta il 27 maggio. L'abuso mi sembra evidente, ma chi ci difende?».

Pasquale Campera

Una lettrice scrive:

«Ero in lista d'attesa per un intervento di coxoartrosi fin dal novembre '95 presso l'ospedale di Cirié. Questo era stato finalmente fissato per il 21 aprile scorso. Alcuni giorni prima sono stata informata dalla caposala del reparto di ortopedia, che il ricovero era stato rinviato a data da destinarsi in quanto la sala operatoria dell'ospedale era stata temporaneamente chiusa.

«A distanza di giorni non ci sono notizie certe sulla data di riapertura della sala operatoria. Desidererei essere informata - e come me altre pazienti - circa gli ulteriori tempi d'attesa dovuti, forse, all'attuale fase di ristrutturazione ed avere la certezza della data in cui effettuare l'intervento, onde evitare ulteriore dolore e dolore difficile da sopportare».

Cora Bertot

Radio Dimensione Suono NETWORK
ASCOLTA LE FREQUENZE DI RDS RADIO DIMENSIONE SUONO CHIAMANDO IL NUMERO VERDE 167-255305 O VISITANDO IL SITO WWW.RDS.IT

NUMERI UTILI

[redacted]
[redacted] 58201030
[redacted]
Ambulanza 5510
Assistenza al cittadino [redacted]
[redacted] 40853-3054343
[redacted] (anziani, disabili) [redacted]
[redacted] 6636620
[redacted] 167728290
[redacted] 5800340
[redacted] 113
[redacted] (Pronto intervento) 112
[redacted] 55441
[redacted] (Pronto intervento) 67691
[redacted] (Pronto intervento) 115
[redacted] (Pronto intervento) 117
[redacted]
[redacted] (Abuso minori) [redacted]
[redacted] (Violenza alle donne) 37518282

L'APPUNTAMENTO

IL CONSIGLIO DEL GIORNO

Di notte si balla sulla spiaggia

PER quei nottambuli che amano drinks, musica e balli, è arrivato il sospirato momento del mare. Tutti i locali più famosi stanno aprendo in questi giorni le loro dependances sulla spiaggia dove si possono fare le ore piccole senza soffocare di caldo. La "capitale" delle notti d'estate, si sa, è Fregene con l'ormai mitico Gilda on the beach (lungomare di Ponente 11, tel. 66560649) che è stato inaugurato proprio ieri con una maxi-festa intitolata "Dai figli dei fiori al terzo millennio". Quasi una dichiarazione programmatica del patron Giancarlo Bornigia sulla tendenza di questa stagione: un poco di India (la Goa degli Anni Settanta), un poco di New Age, un pizzico di mistica e di freak. Il tutto tra centinaia di fiaccole che hanno illuminato la spiaggia, ninfee lasciate galleggiare nella grande piscina, bar-girls in sahari indiano, nuvole d'incenso, performance di danza sul tetto della discoteca e il tradizionale "gran finale" con i fuochi d'artificio. Dei monaci buddisti tibetani (veri? Comunque bravi) hanno anche realizzato un Mandala: il disegno rituale di sabbia colorata. Da oggi il locale proporrà serate a tema con i d.j. Alfredo Meoni, Paolo Pompei e Valter Paoli. Un appuntamento particolare è in programma per sabato 20: il compleanno del cantante Anonimo Italiano (il sosia canoro di Claudio Baglioni) che presenterà anche il suo nuovo album. Al Gilda on the beach si balla dal mercoledì al sabato. L'ingresso costa [redacted] mila lire e dà diritto a una consumazione. *(Rossella Fabiani)*

NUMERI UTILI

[redacted]
[redacted] 67101
[redacted] (Pulizia della città) [redacted]
[redacted]
[redacted] (Pronto intervento elettrico) 167.220033
[redacted] (Pronto intervento acqua) [redacted]
[redacted] 116
[redacted] 16441
[redacted]
[redacted] 167.431784
[redacted]
F.S. Informazioni [redacted]
Biglietti Eurostar a domicilio [redacted]
Informazioni andamento treni [redacted]
[redacted]
Leonardo da Vinci 65951
Ciampino 794941
[redacted] 3570-4994-88177-6645-4157

Radio Dimensione Suono NETWORK
ASCOLTA LE FREQUENZE DI RDS RADIO DIMENSIONE SUONO CHIAMANDO IL NUMERO VERDE 167-255305 O VISITANDO IL SITO WWW.RDS.IT

TEATRI

[redacted] piazza Agrippa 7/H (Ostia) tel. 5650875. Alle ore 21.15 [redacted] di Dario Fo; con [redacted] Pirovano.

[redacted] via della Penitenza, 33 tel [redacted]. Riposo.

[redacted] S. Saba, 24 tel [redacted]. Oggi e domani alle ore 21.00 l'Accademia d'Arte drammatica Pietro [redacted] presenta [redacted] scritto e diretto da Roberto De Robertis. Domenica alle ore 18.00 l'Accademia d'Arte drammatica Pietro Scharoff presenta [redacted] dal laboratorio di esperienze corpo-voce di Elvira Rimonzuk.

[redacted] largo di Torre Argentina, 52 tel [redacted] Riposo

[redacted] via dell'Argilla, 16 tel. 5381058. Alle ore 21.00 (prima) [redacted] Isabella Moroni; regia Vincenzo Cozzi in collaborazione con Gianni Schena; con Alesya Murray

[redacted], 21 tel. [redacted] Riposo.

[redacted] piazza Sant'Apollonia, 11/A tel [redacted]. Riposo

[redacted] via Capo d'Africa, 5/A [redacted]. 7004932. Alle ore 22.30 [redacted] "L'uomo che nacque su una nave e non scese mai" di Alessandro Baricco; [redacted] di [redacted] Pesce

[redacted] Capo d'Africa, 5/A tel 7004932. Sala A: "Rassegna Cantieri [redacted] Enzimi" alle ore 20.00 [redacted] di L. De Bei, regia P.P. Sepe; alle ore 21.00 [redacted] S. D'Angelo, regia M [redacted]; alle ore 22.00 [redacted] di P. Zuccari, regia M. Panici, con E. Coltorti, F. Falzarano. Sala B ore 18.30 [redacted]; ore 21.00 [redacted]. Sala C alle ore 21.00 "C.C.C.D.S. Conservatorio teatrale" diretto da G. B. Diotajuti" [redacted] "Esercitazione su Bertold Brecht" tratto da "Tamburi nella notte"

[redacted] via Mar Rosso, 331-Ostia Lido tel. 5667824 Riposo

[redacted] via del Mortaro, 22 (largo Chigi) tel 6795130 Riposo

[redacted] via Galvani, 69 tel. 5783502. Alle ore 21.00 [redacted] di Alessia Coretti. Regia di Alessia Coretti. Campagna abbonamenti "Cinque capolavori di comicità"

[redacted] via Taro, 33/A tel. 8845953. Alle ore 21.00 [redacted] scritto e diretto da Adriano Del Bianco, con L. Massacci, Jessie Bert Wistle, Benedetto Verucci. Lunedì 15 alle ore 21.00 [redacted] scritto e diretto da Camilla Rutelli; con F. Corona, C. [redacted]

[redacted] via di Grottapinta, [redacted] tel. [redacted] ore 21.00 Daniele Formica in [redacted] di [redacted] Formica-L. Jacobbi; con L. Jacobbi e F. Mazzini.

[redacted] via di Grottapinta, 18 tel. 6871639. Alle ore 21.15 Lunetta Savino in [redacted] scritto e diretto da [redacted] Grimaldi.

[redacted] via di Grottapinta 18 tel. 6871639. Alle ore 21.15 [redacted] divagazioni comiche femminili con Paola Giovannelli, Laura Grossi. Testi di Grazia Scuccimarra, Lella Costa, Franca [redacted]

[redacted] via Rosa Raimondi Garibaldi, [redacted] tel. 5130028 Riposo

[redacted] via Simone de Saint Bon, 19 tel. 3720958-3720933. Alle ore 20.30 Teatro di Roma. Rassegna di saggi Laboratori Scuole.

[redacted] via del Teatro Marcello, 6 tel. [redacted] Alle ore 21.00 "Tuttinscena '98 - Festa del [redacted] di base - XI edizione"

[redacted] via Forlì [redacted] tel [redacted] Alle ore 21.00 "Frizzielazzi" presenta [redacted] di [redacted] Scarpetta, libero adattamento e regia [redacted] Carra.

[redacted] via dei Filippini, 17/A tel. [redacted] Riposo.

[redacted] via [redacted] Filippini, 17/A tel. 68308735 Riposo

[redacted] via dei Filippini, 17/A tel. 68308735. Riposo

[redacted] via dei Filippini, 17/A [redacted] 68308735. Alle ore 21.00 l'Associazione "Il Filoscio" presenta [redacted] quasi un musical [redacted] Cariangelo Scillamà; [redacted] Maseria Colucci, musiche originali di Jacopo Venturiero

[redacted] via Zabaglia 42 [redacted]. 5744034. Alle ore 21.00 [redacted] scritto e diretto da Mario Tricamo; con Sergio Basile, Maria Paola Conrado, [redacted] Fanucci, Giorgio Granito, Rocco Militano, Maurilio Giaffrida. Musiche originali di L. Palumbo

[redacted] via L. Speroni, 13 tel 4112287. Alle ore 20.45 Premio Aguzzano: la compagnia "La Combriccola" presenta [redacted] di Amleto Morisco e Margherita Zocchi; regia di Amleto [redacted]

[redacted] via Crema, 8 tel 7013522 Riposo.

[redacted] via Nazionale, 183 tel. 4882114. Campagna abbonamenti stagione teatrale 1998/99. Orario del botteghino: 9.30-13.30 e 16.00-19.00, sabato e domenica chiuso. Informazioni tel [redacted]14/48872203/488721.

[redacted] via Nazionale, 183 tel. 4885095. Riposo

[redacted] via M. Minghetti, 1 tel. 6794585 Riposo.

[redacted] via del Teatro Valle, 23/A tel. 68803794. Rassegna "Maggio cercando i teatri". Lunedì 15 alle ore 21.00 (prima) "Teatro Perchè" presenta [redacted] il tennis, gli anni [redacted] e una grande campionessa. Suzanne Lenglen. Uno spettacolo di e con Valeria Magli. Regia di Gabriele Marchesini.

[redacted] piazza Euclide, 34/A tel. 8082511. Riposo.

[redacted] via S. Stefano del Cacco, 15 tel. 6796496. Rassegna "Garofano verde" [redacted]: alle ore 21.00 [redacted] di Mart Crowley; con Patrick [redacted] Gastaldi, Riccardo Reim, Francesco Falabella, regia di [redacted].

[redacted] via delle Fornaci, 37 tel. [redacted] alle ore 21.00 Festival Vetta Cecchini, 2ª edizione: Premiazione

[redacted] R. Leoncavallo, 10/16 [redacted]. 8807513. Riposo

[redacted] via Beniamino Franklin, 7 tel. 5742240. Avviso ai soci. Alle ore 21.00 l'Allegra Brigata presenta [redacted] Manuela Marianetti e Laura Giordani; regia [redacted] Laura Giordani; musiche di Pier Luigi Cristofani. Con Fabio Basso, Simone Cappelli e Raffaella Castelli.

[redacted] via Principessa Clotilde, 9 tel 3243134. Alle ore [redacted] Foro di Augusto e Foro di Nerva (piazza del Grillo, 1), La Bilancia e Fondazione Ippolito [redacted] presentano [redacted] di R. Marafante. Prenotazione obbligatoria.

[redacted] via Giggi Zanazzo, 4 tel. 5810721-5800989 Chiusura estiva.

[redacted] via G. Carini, 72/78 tel. 5881021-[redacted] Riposo

[redacted] circ.ne [redacted] 195 tel. 5742141. Domani alle ore 21.00 [redacted] di [redacted] Offenbach. Compagnia "Socrate" diretta [redacted] Pietro Gallina.

[redacted] via Taro, 14 tel [redacted] ore 21.00 [redacted] di e con [redacted] Errera. Regia M. Basile, G. [redacted]. Prenotare.

[redacted] largo Brancaccio, 82/A tel [redacted] Riposo

[redacted] via A. [redacted] 1/3 tel 58330817 Riposo

[redacted] vicolo del Campanile, [redacted] tel. 6833867 Riposo

[redacted] via Montezebio, 14 tel. 3223634. Alle ore 21.00 la compagnia "Operette Belle Epoque" presenta Dianora Marangoni in [redacted] due atti di Domenico Ranzato. Botteghino dalle ore 10.00.

[redacted] via G. Genocchi, 15 tel. 5801733-[redacted] Riposo

[redacted] via [redacted] Viminale, 51 tel. 485498-[redacted] Riposo.

[redacted] piazza G. da Fabriano, 17 tel [redacted] 3234936. Alle ore 20.30 Saggio di fine anno della Scuola "Dance Studio" di Gisella Biondo. Ingresso ad inviti

[redacted] via G. Borsi, 20 tel. 8088299 Riposo

[redacted] via Napoleone III, 4/E tel. 4466869 Riposo.

[redacted] via G.B. Tiepolo, 13/A tel [redacted]. Riposo.

[redacted] piazza S. Chiara, 14 [redacted] 68802770. Alle ore 21.00 [redacted] A. Retti nella riduzione di Alfiero Alfieri, con A. Alfieri, R. Merlino, M. Paloni, L. Greco. Regia di Alfiero Alfieri

[redacted] via Rubattino, 5 tel. 5757488. Avviso ai [redacted]. Riposo

[redacted] via Rubattino, 5 tel. 5757488. Riposo.

[redacted] via R. Gessi, 8 tel 5755482 Riposo

[redacted] via Due Macelli, 75 tel. 6798269-6791439 Chiusura estiva.

[redacted] via Podgora, 1 tel. 3223432. Riposo.

[redacted] via Sistina, 129 tel. 4826841. Alle ore 21.00 Lorella Cuccarini in [redacted] con Giampiero Ingrassia, Renata Fusco, Michele Carfora e la partecipazione di Mal. Scene di A. De Lorenzo; costumi Z. De Vincentiis; coreografie di F. Miseria, direzione musicale di G. Vessicchio; regia S. Marconi. Botteghino ore 10.00-13.00 e 15.30-19.00.

[redacted] via Galvani, 65 tel. 5756211. Domani [redacted] ore 21.00 [redacted] commedia musicale [redacted] telefonica tel 5040040-[redacted]

[redacted] vicolo dei Panieri, 3 tel [redacted] 5896974. Alle ore 21.00 [redacted] Massimiliano Cecchi; con Laura Romano, Alessandra Spaccarotella, [redacted] Ricci; regia Massimiliano Cecchi, costumi D. De Flavis, luci e suono M. Ciocchetti

[redacted] via Cassia, 871/C tel. 30311078-30311335. Alle ore 21.30 [redacted] di Sir Arthur Conan Doyle, con Gisella Burinato, Andrea Tidona, Fernando Cerulli, Giuseppe Antignati, Vittorio Ciorcalo, Stefano Abbati, Claudio Lorimer, Turi Catanzaro, Diana Anselmo, regia Sofia Scandurra.

[redacted] via della Penitenza, 3 Trastevere tel 58330995-52205123. Tutti i venerdì, sabato e domenica alle ore 21.00 [redacted] di Briesville, regia di Ennio Coltorti e Luca Biagini

[redacted] via C. Della Rocca, 6 tel. 24406952. Iscrizioni e selezioni per il 2° Concorso nazionale della comicità.

[redacted] piazza Nerazzini, snc (piazza dei Navigatori). Alle ore 18.00 Laboratorio teatrale del Liceo Scientifico Primo Levi, diretto da Anna Frapu. Al termine "Il gioco della Capoeira"

[redacted] via degli Acquasparta, 16 tel. 68805890. Alle ore 21.00 "C.C.C.D.S. Conservatorio teatrale" diretto da G. B. Diotajuti" [redacted]

[redacted] piazza S. M. Liberatrice, 8-11 tel. 5740170-5740598 Riposo.

CONCERTI E LIRICA

[redacted] piazza Beniamino Gigli, 1 tel 48160255/4817003 fax 4881755. Martedì 16 alle ore 20.30 (anteprima - [redacted] abbonamento) [redacted] di G. Gershwin, Du Bose, Dorothy Heyward e Ira Gershwin, M° [redacted] e direttore W. Barkhymer; regia e coreografia B. Lee. Biglietteria dal martedì alla domenica ore 10.45-17.00.

[redacted] via della Conciliazione, 4 tel. 68801044. Lunedì 22 ore 21.00 concerto [redacted] coro di 325 voci per la prima volta a Roma. Musiche di Gershwin, Copland, Puccini, canti tradizionali inglesi e americani, spirituals. Biglietteria ore 10.30-13.30 e 15.00-16.00.

[redacted] via Flaminia, 118 tel. 32[redacted] Venerdì 19 ore 21.00 al Teatro Olimpico, [redacted] N.A.E. presenta "Convergences: incontri d'Oriente e d'Occidente", concerto di musiche sacre occidentali e medio-orientali [redacted] gli Ensemble "Laudanova", "Tempora" e "Impact", a favore dell'Ass. Nazionale per la lotta [redacted]. Biglietti al teatro Olimpico (piazza G. Da Fabriano tel. 3234890)

[redacted] 21.00 presso [redacted] Chiesa del Beato Josemaria Escrivà via Grezar, 7 Eur concerto dell'organista Luca Purchiaroni; musiche di Bach e Mozart. Ingresso libero. Info tel. 51963475

[redacted] via Homs, 3[redacted]. 86217162. Lunedì 15 alle ore 17.30 presso lo Show Room della ditta Ciampi (via S. Tommaso D'Aquino, 85) [redacted] esegue musiche francesi dell'800.

[redacted] c/o Conservatorio di Sant'Eufemia - via Guattani, 17 tel. 44252208-44265226. Alle ore 20.30 [redacted] selezione [redacted] opera, con [redacted] Seon Ogh (soprano), C. Cho (tenore). M° concertatore e pianista Paolo Subrizi.

[redacted] via di S. Giorgio al Velabro tel 9363022-0347/6551452. Domani ore 21.00 presso la Basilica di S. Giorgio in Velabro, concerto della pianista Giovanna Zanot; musiche [redacted]. Beethoven, Chopin. Info. tel. 9363022.

[redacted] piazza Campitelli, 9. Prenotazioni tel 77209128-77200905. Lunedì 15 ore 21.00 concerto del vincitore del Premio Assicurazioni Generali al Tim (Torneo di musica internazionale): E. Privano - Karl (pf). Ingresso ad inviti da richiedere al numero 77209128.

[redacted] via Paolo [redacted] IV, 29 tel 68805816. Alle ore 21.00 nella [redacted] di [redacted] Ignazio (piazza S. Ignazio) coro "Cantores Domino". Ingresso libero

[redacted] Domani ore 20.30 nella Chiesa Saint Paul entro le [redacted] (via Nazionale ang. [redacted] Napoli) [redacted] con A. Fiorilli, A. Mencanni, F. Tinolli e la Jubilaeus Orchestra. Info. tel. 65795117

[redacted] Domani alle ore 21.00 presso la Chiesa Valdese (piazza Cavour) concerto dell'Orchestra Sinfonica "Nova Amadeus" diretta da Marco Robotti. Musiche di [redacted], [redacted] tel. 7880789

[redacted] via L. Leonardi, 120 tel 7213093. Domenica 14 ore 19.30 presso la Chiesa B. Marcello al Corso (piazza S. Marcello, 5) [redacted] musiche di Rota, Fagpiani, Dupré, Alain, Vierne. Organista G. Tannola. Ingresso libero.

[redacted] alle ore 21.30 nella Chiesa S. Maria in Trastevere, concerto: Akademische Symphonie Orchester [redacted] Monaco e Philarmonischer Chor di Furstenfeld, diretti dal M° H. Grosse Boymann. In programma la "Messa solenne" di Bruckner. Ingr. libero. Info. tel. 3612327.

[redacted] Alle ore 21.00 presso la chiesa S. [redacted] Concezione Immacolata canti Gospels e spirituals dei "Soul Singers" arrangiamenti e direzione del M° Franco Riva. L'incasso verrà devoluto all'ass. Porta aperta portatori di handicap

[redacted] via [redacted] Pincherle, 144 tel [redacted] Domani alle ore 21.00 presso la Chiesa Evangelica Luterana [redacted] Sicilia, 70 orchestra e coro Res Musica. Dirige Fabrizio Santi. Musica di [redacted], Brahms, Vivaldi, Phil, Bach.

[redacted] Mercoledì 17 ore 2[redacted] nel Cortile dell'Auditorium Virgilio (via Giulia, 25) concerto inaugurale [redacted] O. Lattanasio poetessa, teatro in lingua. Solisti Duo Castellani-Andriaccio. Musiche [redacted] Mozart, Gershwin. Ingresso libero. Informazioni al numero [redacted] ore 10-12

[redacted] tel 48882529. Domani alle ore 17.30 nella chiesa di S. MariaMaria del Popolo (piazza del Popolo 12) concerto del duo arpa e flauto: I. mori, L. Schultis. [redacted] di Rameau, Krumpholtz, Rossini, Donizetti, Spohr e Fauré. Ingresso gra[redacted].

[redacted] Lgo Nazareno, 25. Alle ore 20.30 concerto di A. Seidguchi (pf). Musiche di [redacted], Chopin, Albeniz, Gershwin [redacted] 0871-[redacted]

[redacted] via delle Fornaci, 37 tel 6372294 [redacted] 15 alle ore 21.00 International Piano Foundation Como - Euromusica presenta Nadia Cole (pianoforte). Musiche di Corigliano, Messiaen, Liszt. In omaggio degli abbonati [redacted] Teatro Ghione

[redacted] via Fulda, 117 tel 6535998. Domenica 14 alle [redacted] 19.00 e lunedì 15 alle ore 21.00 presso [redacted] S. Paolo di S. Carlo ai Catinari (piazza B. Cairoli 117) concerto "Le Villotte - Canzoni e madrigali alla pavana e villanesco".

[redacted] via R. Leoncavallo, 10/16 tel. 8607513. Lunedì 15 e giovedì 18 alle ore 21.00 [redacted] W.A. Mozart, opera lirica con orchestra.

[redacted] Palazzo del Collegio Romano tel. 77072842. Lunedì 15 alle ore 21.00 concerto di chiusura della stagione '97-'98, recital pianistico: Aldo Ragone

[redacted] via Merulana, 244 tel 4874563. Alle ore 20.30 [redacted] di J. Strauss figlio, revisione di [redacted] Moretti, [redacted] grafia R. Nunez, direttore O. Wilkins. Biglietti al Teatro dell'Opera e [redacted] teatro Brancaccio

[redacted] 18.30 nella All Saint's Anglican Church (via del Babuino, 153) Concerto delle semifinali e finale Duo Oostendijk-Smits, trio Cervantes, Artur quartet, trio Bergamasque, trio Rachmaninov, quintetto Soledad. Info. tel [redacted]

PREVENDITE

[redacted] piazza Ippolito Nievo, 3, tel. 5895431-5894293-5806090. Chiuso domenica. Orario: dal lunedì al venerdì 9.00-13.00/16.00-[redacted] 9.00-12.00

[redacted] p.za Esquilino, 37 tel. 4744776-4827403. Chiuso domenica. Orario: 9.30-13/16-19.30.

[redacted] via Veio, 28 tel. 70450123. Chiuso domenica. Orario: dal lunedì al venerdì 10.00-13.00/16.00-19.30; [redacted]

[redacted] via S. Martino 3/B tel [redacted] (solo feriali) 9.00-13.00/15.00-19.00

PRENOTICKET Prenotazione solo telefonica con pagamento tramite carta [redacted] credito o vaglia postale: consegna a domicilio tel. 520721.

[redacted] via [redacted] Macchia Saponara, 74/D tel. 5214387. Chiuso domenica e lunedì mattina. Orario 9.00-13.00/16.00-19.30

MUSEI E MOSTRE

[redacted] Angelo Masina, 5 (Trastevere) tel. 58461. Orario: martedì-sabato ore 11-18, domenica ore 10-13. "1998 Annual Exhibition" vetrina sulle migliori espressioni dell'arte, architettura e design americani di oggi. Ingresso [redacted]. Fino al 12 luglio.

[redacted] piazzale Winston Churchill 5 tel. 3264939. Orario: lunedì-venerdì ore 15-19. "London Calling - Parte II" opere di [redacted] inglesi dagli anni Ottanta a oggi. Ingresso [redacted]. Fino al 12 luglio.

[redacted] Trinità dei Monti, 1 tel. 67611. Orario: martedì-domenica ore 11-13 e 16-20. £ 9.000. "La Ville, le Jardin, la Mémoire. Artisti contemporanei [redacted] luoghi segreti di Villa Medici". Fino al 30 agosto

[redacted] piazza San Pietro in Montorio, 3 tel 5817377. Orario: martedì-sabato ore 16-20, domenica ore 10-13 e 16-20. "Mostra Artisti Spagnoli - Borsisti 1997-1998". Ingresso libero. Fino [redacted] 12 luglio

[redacted] Giulia, 1 (Centro storico) tel. 68806721. Orario: lunedì-sabato ore 10-13 e 16.30-19.30. "Vilmos Aba-Novak" mostra di uno dei pittori più originali dell'arte ungherese del Novecento. Ingresso libero. Fino al 17 luglio.

[redacted] piazzale degli Archivi, 27 tel [redacted] lunedì-venerdì ore 9.30-18, [redacted] ore 9.30-12.30. "L'I[redacted] in corpo 8, 1848-1948. Stampa e informazione dallo Statuto Albertino alla Costituzione". Ingresso libero. Fino [redacted] giugno

ART CENTER ACEA [redacted] Ostiense, 106 tel. 6891191. Orario: martedì-venerdì [redacted] 10-18, sabato-domenica ore 10-19. £ 12.000. "Le macchine e gli Dei" sculture [redacted] Roma antica provenienti [redacted] Capitolini

[redacted] via della Pace, Complesso Monumentale di S. Maria della Pace, tel. 68809098. Orario: [redacted] ore 10-24. "Roma 1918-1943" [redacted] a Roma tra le due guerre mondiali [redacted] opere di circa 50 artisti tra pittori e scultori. £ 12.000. Fino al 12 luglio.

[redacted] San Michele a Ripa, 22 tel 58332285-584332[redacted]. Orario: lunedì-venerdì ore 9-16. "La Scuola Romana: artisti ungheresi a Roma negli anni Trenta". Ingresso libero. Fino al 20 luglio

[redacted] piazza Scipione Borghese, 5 (Pinciano) [redacted] 8548577. Per visitare la collezione Borghese bisogna munirsi di prenotazione elettronica, con giorno e fascia oraria, telefonando al 328101. Orario: martedì-sabato [redacted] 9-22, domenica ore 9-20. £ [redacted]. Visite guidate £ [redacted]. Accesso disabili. "Bernini [redacted], La nascita del Barocco in casa Borghese". Fino al 20 settembre

[redacted] via Francesco Crispi, 24 tel 4742848. Orario: martedì-venerdì ore 9-19, domenica ore 9-13.30 [redacted]. Ultima domenica del [redacted] ingresso gratuito

[redacted] piazza [redacted] Collegio Romano 2 tel. 6797323. Orario: tutti i giorni (chiuso il giovedì) ore 10-17. £ 12.000. Accesso disabili

[redacted] via di San Marcello, 42 [redacted] 6784174. Orario: lunedì-venerdì [redacted] 9-18.30, sabato ore 9.30-12.30. "Nudo" esposizione collettiva d'arte figurativa. Fino al [redacted]

LA [redacted] - [redacted] Pietro de Coubertin (corso Francia) tel. [redacted]. Orario: [redacted] 13 e 15-17, sabato ore 10-13. "Plastici, progetti e schizzi del nuovo Auditorium [redacted] Renzo Piano" fino all'inaugurazione dell'Auditorium

[redacted] via Antonio Gramsci, 74 tel 3224794-3224754. Orario: lunedì-venerdì ore 9-12.30 e 14-17.30. "Tsumi Oki - Paola Levi Montalcini" confronto tra due [redacted]. Fino al 3 luglio

[redacted] via U. Aldovrandi, 16 (Flaminio) tel 3216712. Orario: lunedì-venerdì ore 9-13. "Nuovi linguaggi nell'arte contemporanea africana". Ingresso libero. Fino al 18 [redacted]

[redacted] piazza del Campidoglio (Centro storico) tel [redacted] Orario: martedì-domenica ore 9-19. £ 10.000. Ultima domenica del [redacted] ingresso gratuito

[redacted] viale Vaticano, tel. 69883333. Orario: lunedì-sabato [redacted] 8.45-16, domenica ore 9-14. £ 15.000. L'ultima domenica del mese ingresso gratuito. Acc. disabili

[redacted] viale [redacted] Parco [redacted], [redacted] tel. 35347056. Orario: mercoledì e sabato ore 9-13. Ingresso libero.

[redacted] Baullari, 1 tel 68806848. Orario: martedì-sabato ore 9-19, domenica ore 9-13. £ 10.000. "Il sacro e l'acqua. Culti indigeni in Basilicata" oggetti di culto e ex-voto. Fino al 15 ottobre.

[redacted] lungotevere Cenci (Tempio) tel [redacted]. Orario: lunedì-giovedì ore 9-17, venerdì 9-14. [redacted] 9-12.30. £ 8.000

[redacted] piazzale Aldo Moro, 5 - Facoltà di Lettere (Castro Pretorio) tel 49913294. Orario: lunedì-venerdì ore 10-16 "Scavi e [redacted] archeologiche dell'Università La Sapienza". Ingresso libero. Fino al 10 luglio

[redacted] via del Gonfalone, 29 tel 6868849. Orario: martedì-mercoledì-venerdì-sabato ore 9-13, giovedì ore 14.30-18.30, martedì anche ore 14.30-18.30 [redacted]

[redacted] piazzale Villa Giulia, [redacted] tel 3201951. Orario: martedì-sabato ore 9-19, domenica ore 9-14, [redacted]

[redacted] (Chiesa di S. Maria della Concezione) via Vittorio Veneto 27 tel 4871185. Orario: venerdì-mercoledì ore 9-12 e 15-18

[redacted] piazza di [redacted] Umberto [redacted] Orario: martedì-sabato ore 9-19, domenica ore 9-13. £ 3.750

[redacted] piazza S. Croce in Gerusalemme 9/a tel 7014796. Orario: martedì-sabato ore 9-13.30, domenica ore [redacted] £ [redacted] Accesso disabili.

[redacted] piazza Marconi, 10 [redacted] 5910709. Orario: lunedì-venerdì ore 9-19, sabato ore 9-14, domenica 9-13. £ 4.000. "Realtà e mito nei costumi del Piemonte e della Valle d'Aosta". Accesso disabili. Fino al 30 ottobre

[redacted] piazza Scanderberg, 117 tel. 6991120. Orario: lunedì-domenica ore 9.30-17.30

[redacted] lungotevere Castello, 50 tel. 6875036. Orario: martedì-sabato ore 9-22, domenica 9-20. £ 8.000. "Adriano e il suo mausoleo". Fino al 10 luglio

[redacted] piazza G. [redacted], 14 tel 549521. Orario: martedì-sabato ore 9-[redacted], domenica ore 9-13. £ 8.000.

[redacted] via Tasso, 145 tel [redacted]. Orario: martedì-venerdì ore 16-19, sabato e domenica ore 9.30-12.30

[redacted] (Museo Nazionale Romano) piazza S. Apollinare, 44 (Centro storico) tel 3724121. Orario: tutti i giorni ore 9-22 [redacted] il lunedì. £ 10.000. Riaperto al pubblico ospita importanti [redacted] di scultura archeologica non visibili da 50 anni

[redacted] (Galleria Nazionale d'Arte Antica) via Quattro Fontane, 13 tel [redacted] Orario: martedì-sabato ore 9-14, domenica ore 9-13. £. 8.000. "Jiri Kolar e il collage Ceco". Fino al [redacted]

[redacted] Nazionale, 194 tel 4745903-4885465. [redacted] 10-21 (chiuso martedì). £ 12.000. "Lucio Fontana - A 100 anni dalla nascita" e "Il futuro alle spalle. Italia-Francia, [redacted] fra le due guerre". Fino al 22 giugno

[redacted] (Zagarolo) tel. 9517810. Orario: lunedì-sabato ore 16.30-20, domenica ore 11-13 e 17-20. "Misura dismisura - Lucilla Catania e Giacinto Cerone" [redacted] 14 giugno fino al 10 agosto.

[redacted] via del Plebiscito 118 tel 69994212. Orario: tutti i giorni ore 10-20 [redacted] e sabato fino alle ore 23. £ 12.000. "Scienza e miracoli nell'arte del Seicento". Fino al 30 giugno

FARMACIE DI NOTTE

[redacted]

[redacted]: via dello Statuto 35/a; via Nomentana 564; piazza Massa Carrara 10; piazza Bologna 18; piazza Istria 8; Galleria di testa Stazione Termini (ore 7.30-22); corso Risorgimento 46; via Nazionale 228; via Arenula 73; via Bertoloni 3; piazza Barberini 49; corso d'Italia 100; via Roccantica 2; piazza della Repubblica 67; piazza dei Cinquecento 49. [redacted]: via Tiburtina 437; via Tuscolana 925/A in alternanza settimanale con via Tuscolana 1258 e via Tuscolana 918; via delle Robinie 81; via Casilina 1220. [redacted]: viale Europa 76; viale [redacted] Carmelo 73; via Ostiense 168; piazza Ragusa 14; via Etruria 36; via Tuscolana 462; via Appia Nuova 213; [redacted] Acqua Bullicante 80; via Prenestina 365/A; via Collatina 112. [redacted]: viale Marconi 178; via Portuense 425; via Pietro Cartoni 183; piazza S. Giovanni di Dio 14; viale Trastevere 229; via Gino Bonichi 113; via Pietro Rosa 42; largo G. [redacted] Montecarchio 10. [redacted]: largo Cervinia 18; via Monti di Primavalle 187; via Paraccini 12; piazza Risorgimento 44; corso Francia 174; largo Doneggio 8; piazza Ponte [redacted] 15; piazza Pio XI 30; via Cola di Rienzo 213.

LIBRERIE DI NOTTE

[redacted] - via dei Fienaroli, 27/28 tel. [redacted]. Orario: [redacted] ore 17.00-24.00, dal martedì alla domenica ore 11.00-24.00. Libreria-Caffè con [redacted] proiezioni, convegni, ristorante e sala da tè.

[redacted] - piazza Campo de' Fiori, 44 tel. 6875930. Orario: lunedì ore 16.00-24.00, [redacted] martedì al sabato ore 10-13.30 e 16.00-24.00, domenica ore 10.30-13.30 e 18.00-24.00. Libri d'arte, teatro, cinema e spettacolo con una particolare attenzione ai piccoli editori.

[redacted] - via Tuscolana, 771/A tel. [redacted]. Orario: Tutti i giorni ore 9.00-23.00.

[redacted] - corso Vittorio Emanuele II, 283 tel.6861396/6866826. Orario: dal martedì al giovedì ore 9.00-1.00, venerdì e sabato ore 9.00-2.00, domenica e lunedì ore 9.00-24.00. Presentazione di libri, incontri dedicati alla poesia, lezioni di ballo, domenica animazione bambini, libri introvabili (fuori catalogo) in particolare libri d'arte.

[redacted] - piazza S. Maria Liberatrice, 23 tel 5746153. Orario: aperta tutti i giorni fino alle 23.00.

[redacted] - via del Corso, 26/27 tel. 32[redacted]. Orario: lunedì-giovedì ore 10-20.30, venerdì e sabato ore 10.00-24.00, domenica ore 10.30-13.30 e 15.30-21.00.

[redacted] - via Ripetta, 239/241 tel. [redacted]. Orario: lunedì-venerdì ore 10.00-24.00, sabato ore 10.00-1.00, domenica ore 11-13.30 e 17.00-24.00.

[redacted] - via dei Giubbonari, 76/77 [redacted] 68804192; via Nazionale, 71 tel 4826985; via del Governo Vecchio, 46 tel 68307646. Orario: dal lunedì al giovedì ore 9.00-24.00, venerdì e sabato ore 9.00-1.00. Orario continuato. Novità e [redacted] scelta di volumi a [redacted] prezzo

[redacted] via Gustavo Bianchi, 7 tel. 5750477-[redacted] Orario: dal [redacted] domenica ore 14.00-1.00. Libreria-Caffè con internet café, sala conferenze con maxischermo per proiezioni.

[redacted] - piazza Montecitorio, 59 tel. 6781103. Orario: aperta tutte le sere fino alle ore 23.00, il sabato fino alle ore 24.00.

[redacted] - via Veneto, 36 tel. 4824151. Orario: dal lunedì al venerdì ore 9.30-24.00, sabato ore 9.30-1.00, domenica ore 11.00-13.30 e ore 17.00-24.00. Costruita su diversi piani la libreria ospita eventi e presentazione di libri.

[redacted] - stazione Termini (Atrio biglietteria) tel. 4828422. Orario: aperta tutto [redacted] fino alle [redacted]

I LOCALI

[redacted] piazzale 12 ottobre, 1492 tel. 5747559-5747582. Alle 21.30 concerto con i Chiltroni Animati.

[redacted] via Monte Testaccio, 40 tel 5743448. Dalle 23 alle 4 discoteca con le selezioni underground, garage, house e revival anni '70-'80.

ALICE CAFÈ viale G. Massaia, 15 (Ostiense) tel. 51882490. Sul megaschermo i Mondiali di Francia e, prima e dopo le partite, avvincenti tornei di video-calcio su console Playstation Sony. In palio abbonamenti [redacted] e-mail gratuiti. Inoltre possibilità di "chattare" al computer con i tifosi di tutto il mondo.

[redacted] via del Commercio, 36 tel 5747826. Domani alle 22 Sala Mississippi: concerto di rhythm'n'blues con Herbie Goins and Midnight Believer. Sala Red River: musica e cabaret con Dado e la Pastine in Brothers. In funzione megaschermi per assistere alle partite del campionato mondiale di calcio.

[redacted] via Cavour, [redacted] (Villanova di Guidonia) tel 0774/325766. Al 24° chilometro della Tiburtina un locale che offre concerti di musica dal vivo, discoteca, karaoke, maxischermo e [redacted]. Maxischermo per le partite del Mondiale.

[redacted] via della Capannella, 104 [redacted] 7213772. Alle 22 musica salsa con la coppia formata da Isabel e Natalio. A seguire discobar con il dj Enzo El Chinito.

BLUES RIVER via F. Compagna, 35 tel 4070111. Alle 22 concerto di musica funky-blues con il gruppo dei Me-[redacted]

[redacted] via degli Orti di Trastevere, 43 tel. 5874072. Tutte le sere (lunedì escluso) fino al 20 giugno dalle ore 22 in poi la mostra di Jucelio Oliveira accompagnata da musica e bevande brasiliane.

[redacted] via Lorenese, 11 tel. [redacted]. Alle 21.30 "Brancaphonic" con le selezioni del dj Riccardo Petitti, Paul e Hill

[redacted] via Arnia, 36 [redacted]. Alle 22 concerto jazz con il trio Tittarelli-Florio-Carboni.

[redacted] via F. Delpino (Centocelle), tel. 21807855. Alle 21 concerto con la band giapponese degli I.S.O. Prosegue la rassegna "Off" festival del cinema e del video indipendente.

[redacted] via Magliana, 63/a tel. [redacted]. Ristorante, ma anche bar de tapas e tablao flamenco con spettacoli di flamenco ogni sera dalle 22.30 in poi. [redacted] chef Maria prepara ogni sera per i clienti 30 tipi di tapas. Domani concerto con il gruppo Tres di Oros.

[redacted] presso il Testaccio Village via di Monte Testaccio, [redacted] 5742675. Alle 21 concerto di acid-jazz con i Positive Power.

[redacted] Alle 21.30 concerto blues con gli Old Bunch.

[redacted] tel [redacted] Alle 21.30 concerto di musica dance con il gruppo Funkystein. Megaschermo per seguire le partite del [redacted]

GILDA ON THE BEACH lungomare di Ponente, 11 (Fregene). Alle 22 si festeggia il compleanno di Nu Di Benedetto. Musica con i dj Alfredo Meoni, Paolo Pompei e Walter Paoli.

[redacted] via Casilina, km 46,500 (Colleferro) tel. 97201011. Alle 22 concerto funky e black con Orlando Johnson & Trademark.

[redacted] via di [redacted] Pamphili, 54 (Monteverde) tel. 5894652. Dalle 17 alle 2 stile rigorosamente irlandese con freccette, birra alla spina Guinness e a disposizione strumenti celtici a corda e a fiato.

[redacted] piazza San Giovanni, 4 (Marino) tel. [redacted]. Alle 22 concerto di musica pop con il gruppo degli Enrico III.

[redacted] via S. Nicola da Tolentino, 4 tel. 42000848. Alle 22 nella sala Brasil: musica brasiliana con il duo formato da Boranche e Sambrasuga. A seguire discoteca con il dj Jack e animazione con Solange e Fatima, in sala Salsa: animazione con Totti, Veronica e gli Hermanos Ramos, musica con il dj Kamo.

PALAZZO DELLE [redacted] via Nazionale, [redacted] tel. 4885465. Alle 21 "Intel Sonas-Devotion" concerto di nove tra batteristi e percussionisti, la voce di Deanya Lashawdo e il flauto di Alan Wrench.

[redacted] via Tagliamento, 9 tel. 8414459. Dalle 23 alle 4.30 discoteca con le selezioni musicali underground e house oltre al rock e la dance degli anni Settanta.

[redacted] via di Monte Testaccio, [redacted] 5742975. Domani [redacted] 22.30 gran finale con la [redacted] curata dal dj Gabriele Visi.

[redacted] viale delle Olimpiadi, largo De Bosis (Farnesina), tel 44233226. Alle 22 rock e cabaret con Dado e la Pastine in Brothers.

[redacted] Scalinata del Palazzo della Civiltà del Lavoro (Eur), tel.5822100. Alle 21 concerto dal vivo del G3.

[redacted] via Libetta, 13 tel 5728733. Dalle 20.30 selezioni musicali anni '60-'70 con il dj The Originals. Mondiali sul maxischermo.

[redacted] Piazzale [redacted] Foro Italico, tel. 5822100. Alle 21 concerto di Eros Ramazzotti.

[redacted] via Placanica, 172 tel 79845569-79806350. Alle 22 concerto funky con gli Era Ora. Locale ricavato da un'ex acciaieria dove viene prodotta sotto gli occhi [redacted] tutti la birra in quattro diversi tipi.

TRAME

[redacted] ALI DELL'AMORE. Commedia drammatica. Da un classico di Henry James ambientato ai primi [redacted] '900, la storia [redacted] una giovane donna inglese che cerca di rendersi indipendente. Lei è Helena Bonham Carter.
(Capranica)

L'ANGOLO ROSSO. Thriller. Jack [redacted] ([redacted]chard Gere) [redacted] un avvocato americano a Pechino per affari: [redacted] mattina, si sveglia con a fianco il cadavere della ragazza con cui aveva trascorso [redacted]. Arrestato [redacted] omicidio, egli viene a scontrarsi [redacted] il sistema giudiziario cinese.
(Alhambra 1, [redacted] 1, Eurcine 1, [redacted] Cesare 1, Jolly 2, King, Maestoso 3, Sisto)

[redacted] Autore. Esordio ame[redacted] di Emir Kusturica a Orso d'Argen[redacted] al Festival [redacted] Berlino 1993, il film racconta le vicissitudini del giovane Alex: il lavoro, il ritorno alla città natale [redacted] Arizona, l'amore per una stravagante signora.
(Archimede, Greenwich 1, Intrastevere 1)

ARANCIA [redacted]. Drammatico. In attesa di «Eyes Wide Shut», viene riproposto il classico di Stanley Kubrick tratto dal [redacted] di Anthony Burgess. Malcom McDowell impersona Alex, [redacted] a capo di una banda di violenti coetanei.
(Eurcine 3, Jolly 1, Maestoso 4, Rivoli)

BLUES BROTHERS IL MITO CONTINUA. Commedia musicale. Seguito del [redacted] movie con John Belushi, riprende [redacted] storia dove [redacted] interrotta diciotto anni fa: Elwood Blues esce [redacted] prigione, scopre che molte [redacted] sono cambiate e decide [redacted] rimettere insieme la band.
(Barberini 2, Jolly 3)

BUFFALO 66. Drammatico. L'esordio alla regia dell'attore Vincent Gallo narra la storia [redacted] Billy Brown, giovane finito in prigione nonostante sia innocente. In galera, egli si è convinto che i [redacted] guai dipendono [redacted] Scott Woods, ex giocatore di football americano che ha provocato la sconfitta dei Buf[redacted] al Superball, e decide di vendicarsi.
(Doria 1, Intrastevere 2, Savoy 3)

[redacted] PER [redacted] MATRIMONIO. Commedia drammatica. Freddie (Cameron Diaz) è contesa da [redacted] fratelli assai diversi tra loro (Keanu Reeves e Vincent D'Onofrio).
(Atlantic 1, Rouge et Noir, Sala Troisi)

L'ETA' INQUIETA. Drammatico. Ambientato [redacted] della Francia, il film dell'esordiente Bruno Dumont descrive la vita di un gruppo [redacted] adolescenti.
(Mignon 1)

FINE DELLA CORSA. Drammatico. Oppresso dai genitori e vittima [redacted] compagni di scuola, il giovane Lincoln incontra un giorno l'intraprendente Alex: [redacted]eme saranno protagonisti [redacted] una serie di avventure oltre la legge.
(Nuovo Olimpia [redacted])

LINEA DI S[redacted] Thriller. Dennis Quaid è un detective Fbi a [redacted] di un pluriomicida in un villaggio del Texas.
(Europa, Trianon 2)

L'IMMAGINE DEL DESIDERIO. Commedia drammatica. Nella Francia del 1912, un giovane operaio vince un viaggio a Southampton per assistere alla partenza del Titanic. Sul posto, egli conoscerà un'attraente ragazza pronta ad imbarcarsi come cameriera sulla «nave [redacted] sogni». Dal [redacted] di Didier Decoin, il nuovo film di Bigas Lu[redacted]
([redacted] 2, [redacted])

MARE LARGO. Drammatico. Ambientato [redacted] 1994 durante il conflitto bosniaco, il film narra [redacted] un capitano di lungo corso in crisi esistenziale che accetta di trasportare armi dalla Francia alle coste dell'ex Jugoslavia.
(Antares 1, Madison 1, Quattro Fontane 2, Trianon 1)

LA MIA FLOTTA PRIVATA. Comico. Dal regista delle avventure cinematografiche [redacted] Power Rangers, la storia [redacted] un bizzarro comandante e del suo equipaggio a difesa [redacted] un'isola.
(Ulisse)

MIMIC. Thriller fantascientifico. Mira Sorvino è [redacted] scienziata alle prese con enormi e feroci creature [redacted] a mezzo insetto, conseguenza incontrollata [redacted] un esperimento che ha permesso [redacted] liberare New York [redacted] un virus letale trasmesso dagli scarafaggi.
(Atlantic 5, Quirinale 1, Royal 2)

NIENTE [redacted] Drammatico. Il duro debutto dietro la macchina da presa di Gary Oldman [redacted] ambientato nella periferia [redacted] Londra e s'incentra sui personaggi di Ray e [redacted] moglie Valerie. Lei è Kathy Burke, premiata lo scorso anno a Cannes.
(Lux 6)

POLVERE DI NAPOLI. Commedia. [redacted] Il teatro dei cinque esilaranti episodi («Scopa a sette», «Le nozze», «Fred», «Richard Gere», «Ciarli e Gerri») che compongono il nuovo film [redacted] Antonio Capuano.
(Augustus 2, Savoy [redacted])

SOLO SE IL DESTINO. Commedia. Un architetto sfortunato in amore e una scrittrice perennemente sull'orlo di [redacted] crisi [redacted] sono entrambi alla ricerca del partner «giusto».
(Garden, Savoy 1)

[redacted] PERDUTE. Drammatico. L'ultimo visionario lavoro [redacted] David Lynch comincia con un sassofonista (Bill Pullman) che scopre di venir ripreso, di notte mentre dorme accanto [redacted] moglie, [redacted] una telecamera.
(Excelsior 3, Holiday, Paris)

TEATRO DI [redacted]. Il nuovo film di Mario Martone descrive il tentativo [redacted] un gruppo teatrale napoletano di mettere in scena a Sarajevo la tragedia «I s[redacted] Tebe» di Eschilo, basata nell'assedio della città nel corso di [redacted]ra fratricida.
([redacted])

THE HOLE. Autore. Una donna e un gio[redacted] si trovano a convivere in un fatiscente edificio di Taiwan, in seguito a una catastrofe ambientale. Dirige Tsai Ming-Liang («Vive l'amour»).
([redacted])

LA RECENSIONE

DI LIETTA TORNABUONI

I fratelli Coen e il loro grande Lebowski

I FRATELLI Coen (Joel regista, Ethan produttore, tutt'e due sceneggiatori) ambientano a Los Angeles («dopo averla vista puoi morire senza pensare che Dio t'abbia fregato»), nel 1991 del conflitto americano con l'Iraq e con Saddam Hussein, un film entusiasmante per ricchezza di idee e d'invenzioni, per recitazione magnifica, per intelligenza, spirito, oltranza, divertimento. Costruito intorno a [redacted] errore di identità e a un sequestro [redacted] per[redacted] con relative avventure, ispirato alle atmosfere sfasate, violente e confuse del romanzo di Raymond Chandler «Il grande sonno» e al suo protagonista, eroe nostalgico consapevole della putredine del mondo ma deciso a fare quello che deve, il film è il ritratto di Jeff Bridges, vecchio ragazzo degli Anni Settanta fedele alle amicizie [redacted] proprie idee. È pure un ritratto di Los Angeles, popolata [redacted] falsi miliardari, mogli adultere e voraci, nazi-nichilisti in nero, pornoproduttori sbruffoni o artisti concettuali in malafede, dove l'unico rifugio è il bowling con i suoi [redacted] antiquati, [redacted] posto caldo illuminato bene per stare [redacted] gli amici.
John Goodman e John Turturro interpretano personaggi irresistibili.

IL GRANDE LEBOWSKI
di Joel Coen, con Jeff Bridges, John Goodman, Steve Buscemi, John Turturro. Produzione Usa, 1997.
(Ambassade, Atlantic 6, [redacted] 2, Etoile, [redacted] 1, Gregory, [redacted] 2, [redacted] 1, Universal)

PRIME VISIONI

ACADEMY HALL 1199
via Stamira 5 tel. 44237778
Full Monty di Peter Cattaneo, con Robert Carlyle, Tom Wilkinson. Orario: 17.00-18.50 L. 8.000 20.40-22.30 L. 12.000

ADMIRAL 371
piazza Verbano 5 tel. [redacted]
Will Hunting-Genio [redacted] di Gus Van Sant, [redacted] Matt Damon. Orario 17.30 L. 8.000 20.00-22.30 L. 12.000

ADRIANO 1343
piazza Cavour 22 tel. 3211896.
Chiuso per lavori

ALCAZAR 290
via Merry del Val 14 tel. 5880099
[redacted] Hole (Il buco) di Tsai Ming-Liang, con Yang Kwei-Mei. Orario 18.30 L. 8.000 20.30-22.30 L. 12.000

ALHAMBRA Sala 1 340
via Pier delle Vigne, 4 tel. 66012154.
L'angolo [redacted] di Jon Avnet; con Richard Gere, Bai Ling. Orario 17.45 L. [redacted] 20.10-22.30 L. 12.000

ALHAMBRA Sala 2 320
via Pier delle Vigne, 4 tel. 66012154.
Deep Impact di Mimi Leder, con Morgan Freeman, Robert Duvall. Orario 18.00 L. 8.000 20.15-22.30 L. 12.000

ALHAMBRA Sala 3 140
[redacted] Pier delle Vigne, 4 tel. 66012154
Il quinto [redacted] di Luc Besson, con Bruce Willis. Orario 17.30 L. 8.000 20.00-22.30 L. 12.000

AMBASSADE 922
via Accademia Agiati 57 tel. 540[redacted].
Il grande Lebowsky di Joel Coen, con Jeff Bridges, John Goodman. Orario 17.45 L. 8.000 20.10-22.30 L. [redacted]

AMERICA 700
[redacted] Natale del Grande 6 tel. [redacted]
[redacted]

ANTARES Sala 1 400
viale Adriatico, 15-21 tel. 81843[redacted]
[redacted] largo [redacted] Ferdinando Vicentini Orgnani, con Claudio Amendola. Orario [redacted] L. 8.000 20.20-22.30 L. [redacted]

ANTARES Sala 2 120
viale Adriatico, [redacted]-21 tel. [redacted]
[redacted] di piacere
Orario 18.00 L. 8.000 20.20-22.30 L. [redacted]

APOLLO 740
via dei Galla e Sidama 20 tel. 86208806
Il collezionista di Gary Felder, [redacted] Morgan Freeman, Ashley Judd (VM 14). Orario 17.30 L. 8.000 20.00-22.30 L. 12.000

[redacted] 250
via Archimede, 71 [redacted]. 3242506
Arizona Dream [redacted] Emir Kusturica, con Johnny Depp. Orario 17.15 L. 8.000 20.00-22.30 L. [redacted]

ARISTON 502
via [redacted]
Chiuso [redacted] lavori

ATLANTIC Sala 1 544
via Tuscolana 745 tel. 7610656
[redacted] mariti [redacted] un matrimonio di S. Baigelman, con K. Reeves. Orario 17.00-18.50 L. 8.000 20.40-22.30 L. 12.000

ATLANTIC Sala 2 185
[redacted] Tuscolana 745 tel. [redacted]10656.
La vita [redacted] bella di e con Roberto Benigni, [redacted] Nicoletta Braschi [redacted] 17.45 [redacted] 8.000 20.10-22.30 L. 12.000

ATLANTIC Sala 3 140
via Tuscolana 745 tel. 7610656
[redacted] maschera di ferro [redacted] Randall [redacted]lace, con Leonardo Di Caprio. Orario 17.30 L. 8.000 20.00-[redacted] L. [redacted]

ATLANTIC Sala 4 140
via Tuscolana 745 tel. 7610656.
So cosa [redacted] fatto di Jim Gillespie, con Jennifer Love Hewitt. Orario 16.30-18.30-20.30-22.30 L. 12.000

ATLANTIC Sala 5 140
via Tuscolana 745 tel. 7610656
Mimic di Guillermo Del Toro, con Mira Sorvino, Jeremy Wortham. Orario 16.30-18.30 L. 8.000 20.30-22.30 L. 12.000

ATLANTIC Sala 6 230
[redacted] Tuscolana 745 tel. [redacted]
Il grande Lebowsky di Joel Coen, con Jeff Bridges, John Goodman. Orario 17.30 L. 8.000 20.00-22.30 L. 12.000

[redacted] 400
corso [redacted] Emanuele 203 tel. 6875455
Full Monty [redacted] Peter [redacted], con [redacted]bert Carlyle, Tom Wilkinson. Orario 17.30-19.10 L. 8.000 20.50-22.30 L. 12.000

AUGUSTUS Sala 2 100
[redacted] Vittorio Emanuele 203 tel. 6875455.
Polvere [redacted] Napoli di Antonio Capuano, [redacted] Silvio Orlando. Orario 18.00 L. 8.000 20.10-22.30 L. 12.000

BARBERINI Sala 1 500
piazza Barberini 24-25-26 tel. 4827707.
L'angelo [redacted] di Jon Avnet, [redacted]chard Gere, Bai Ling. Orario 17.45 L. 8.000 20.10-22.30 L. 12.000

BARBERINI Sala 2 360
piazza Barberini 24-25-26 tel. 4827707
[redacted] il [redacted] continua di [redacted] Landis, [redacted] Dan Aykroyd. Orario: 17.30 L. 8.000 20.00-22.30 L. 12.000

BARBERINI Sala 3 160
piazza Barberini 24-25-26 tel. 4827707.
Mr. Magoo di Stanley Tong, con Leslie Nielsen, Kelly Lynch. Orario: 17.00-18.50 L. 8.000 20.45-22.30 L. 12.000

BROADWAY Sala 1 174
via dei Narcisi 36 tel. 2303408
La maschera di ferro di Randall Wallace, con Leonardo Di Caprio. Orario 17.30-20.00-22.30 L. 8.000

BROADWAY Sala 2 200
via dei Narcisi 36 tel. 2303408.
Il [redacted] del mio migliore amico di P.J. Hogan. Orario: 16.30-18.30-20.30-22.30 L. 8.000

BROADWAY Sala 3 160
via dei Narcisi 36 tel. 2303408.
La [redacted] è [redacted] di e con Roberto Benigni, con Nicoletta Braschi. Orario: 17.45-20.10-22.30 L. 8 [redacted]

CAPITOL 676
via G. Sacconi [redacted] tel. [redacted]
[redacted]

CAPRANICA 840
piazza Capranica [redacted] tel. 6792465
Le ali dell'amore di Iain Softley, con Helena Bonham-Carter. Orario 18.00 L. 8.000 20.10-22.30 L. 12.000

[redacted] 121
piazza Montecitorio 125 tel. 6796957.
[redacted] Regina - Mrs. [redacted] John Madden, con Judy Dench. Orario: [redacted] L. 8.000 20.10-22.30 L. [redacted]

CIAK Sala 1 600
via Cassia 692 tel. 33251607
[redacted] maschera di ferro [redacted] Randall Wallace, con Leonardo Di Caprio. Orario 17.30 L. 8.000 20.00-22.30 L. 12.000

[redacted] [redacted]
via Cassia 692 tel. 33251607.
Il grande Lebowsky di Joel Coen, con Jeff Bridges, John Goodman. Orario: 17.45 L. 8.000 20.10-22.30 L. 12.000

CINEMA BLU 281
Borgo Santo Spirito, 75 tel. [redacted]
[redacted] di Deepa Mehta, con [redacted] Azmi, Nandita Das. Orario 18.30 L. 8.000 20.30-22.30 L. 12.000

COLA DI RIENZO [redacted]
piazza Cola di Rienzo 88 tel. [redacted]
I corti
Orario: 17.15 L. 8.000 20.00-22.30 L. 12.000

DEI PICCOLI 60
v.le della Pineta 15 Villa Borghese tel. 8553485.
Un [redacted] stato Orario: 17.00-18.45 L. 7.000 **La mia vita in rosa** Orario: 20.45 **The Boxer** Orario: 22.30 L. 10.000

DORIA Sala 1 230
via Andrea Doria 52/60 tel. 39721446.
Buffalo '66 di e con [redacted] Gallo, [redacted] Christina Ricci. Orario: 18.00 L. 8.000 20.20-22.30 L. 12.000

DORIA Sala 2 120
via Andrea [redacted] 52/60 tel. 3[redacted]
Signore e signori di Pietro Germi, con Gastone Moschin. Orario 18.00 L. 8.000 20.20-22.30 L. 12.000

DORIA Sala 3 110
via Andrea [redacted] 52/60 tel. 39721446
[redacted] di James Cameron, con Leonardo Di Caprio, Kate Winslet. [redacted] 18.00 L. 8.000 21.30 L. [redacted]

EDEN 420
piazza Cola di Rienzo 74 tel. 3612449
[redacted] di guerra di Mario Martone, con Andrea Renzi, Anna Bonaiuto. Orario 17.40 L. 8.000 20.30-22.30 L. 12.000

EMBASSY 700
via Stoppani 7 tel. 8070245.
Deep Impact di Mimi Leder, con Morgan Freeman, Robert Duvall. Orario: 17.15 L. 8.000 20.00-22.30 L. 12.000

EMPIRE [redacted]
viale Regina Margherita 29 tel. 8417719.
La vita [redacted] di e con Roberto Benigni, con Nicoletta Braschi. Orario: 17.45 L. 8.000 20.10-22.30 L. 12.000

[redacted] 600
viale Esercito 44 (Cecchignola) tel. 5010652.
Chiusura estiva

ETOILE 707
piazza in Lucina 41 tel. [redacted].
Il grande Lebowsky di [redacted] Coen, con Jeff Bridges, John Goodman. Orario: 17.45 L. 8.000 20.10-22.30 L. 12.000

EURCINE Sala 1 420
via Liszt 32 [redacted] 5910986
L'angelo [redacted] di Jon Avnet; con Richard Gere, Bai Ling. Orario 17.40 L. 8.000 20.05-22.30 L. 12.000

EURCINE Sala 2 220
via Liszt 32 tel. 5910986
Deep Impact di Mimi Leder, con Morgan Freeman, Robert Duvall. Orario 17.40 L. 8.000 20.05-22.30 L. 12.000

EURCINE Sala 3 220
via Liszt 32 tel. 5910986.
Arancia meccanica di Stanley Kubrick, con Malcolm Mc Dowell, VM 14. Orario 17.00 L. 8.000 19.55-22.30 L. [redacted]

[redacted] 710
corso Italia 107 tel. 44249760.
Linea di sangue di Jebb Stuart, con Dennis Quaid, Danny Glover. Orario: 18.00 L. 8.000 20.20-22.30 L. [redacted]

EXCELSIOR Sala 1 400
via Beata V. Carmelo 2 tel. 5292296.
Il grande Lebowsky di Joel Coen, con Jeff Bridges, John Goodman. Orario: 17.30 L. 8.000 20.00-22.30 L. 12.000

EXCELSIOR Sala 2 180
via Beata V. Carmelo 2 tel. 5292296.
La vita è bella di e con Roberto Benigni, con Nicoletta Braschi. Orario: 17.30 L. 8.000 20.00-22.30 L. 12.000

EXCELSIOR Sala 3 130
via Beata V. Carmelo 2 tel. 5292296.
[redacted] perdute di David Lynch; con Bill Pullman, Patricia Arquette. Orario: 17.30 L. 8.000 20.00-22.30 L. 12.000

FARNESE 300
Campo de' Fiori 56 tel. [redacted]
[redacted] di Agnès Merlet, con Valentina Cervi, Brigitte Catillon. Orario: 17.00-18.45 L. 8.000 20.35-22.30 L. [redacted]

[redacted] 500
via Bissolati 47 tel. [redacted]
[redacted] lavori

FIAMMA Sala 2 170
via Bissolati 47 tel. 4827100.
[redacted] per [redacted]

GALAXY 500
via Pietro Maffi, 10 tel. 61662378
Prossima apertura 5 sale

[redacted] 217
viale Trastevere 246 tel. 5812848
Solo se il [redacted] di Scott Winant; con Jeanne Tripplehorn. Orario 18.00 L. 8.000 20.30-22.30 L. 12.000

[redacted] 464
[redacted] Nomentana 43 tel. 44250299.
Chiusura [redacted]

GIULIO CESARE 1 227
viale Giulio Cesare 259 tel. 39720795.
L'angelo rosso di Jon Avnet; con Richard Gere, Bai Ling. Orario 17.30 L. 8.000 20.00-22.30 L. 12.000

GIULIO CESARE 2 121
viale Giulio Cesare 259 tel. 39720795.
D[redacted] Impact di Mimi Leder, con Morgan Freeman, Robert Duvall. Orario: 17.15 L. 8.000 20.00-22.30 L. [redacted]

GIULIO CESARE 3 [redacted]
viale Giulio Cesare 259 tel. [redacted]
[redacted] di Eduardo Molinaro, con Fabrice Luchini, [redacted] 18.00 L. 8.000 20.15-22.30 L. [redacted]

GOLDEN 220
viale Taranto 36 tel. [redacted]
Chiusura [redacted]

[redacted] 1 140
via G. Bodoni 59 tel. 57[redacted]
[redacted] Dream di Emir Kusturica, con Johnny Depp. Orario 17.15 L. 8.000 20.00-22.30 L. [redacted]

GREENWICH Sala 2 66
via G. Bodoni 59 tel. [redacted]
La parola amore [redacted] di Mimmo Calopresti, con Fabrizio Bentivoglio. [redacted] 17.30-19.10 L. 8.000 20.50-22.30 L. [redacted]

GREENWICH Sala 3 60
via G. [redacted] 59 tel. 5745825.
[redacted] Lo straniero pazzo di Tony Gatlif, con Romain Duris. Orario 17.00-18.50 L. 8.000 20.40-22.30 L. [redacted]

GREGORY 370
[redacted] Gregorio VII 180 tel. 6380600.
Il grande Lebowsky di Joel Coen, con Jeff Bridges, John Goodman. [redacted] 18.00 L. 8.000 20.20-22.30 L. [redacted]

HOLIDAY 210
largo Benedetto Marcello 1 tel. 8548326.
[redacted] perdute di [redacted] Lynch; con Bill Pullman, Patricia Arquette. Orario 17.30 L. 8.000 20.00-22.30 L. 12.000

[redacted]ASTEVERE 1 120
vicolo Moroni 3/A (p.za Trilussa) tel. 5884230.
Arizona Dream di Emir Kusturica, con Johnny Depp. Orario 17.15 L. [redacted] 22.30 L. 12.000

INTRASTEVERE 2 35
vicolo Moroni 3/A (p.za Trilussa) tel. [redacted]
Buffalo '66 di e con Vincent Gallo, con Christina Ricci. Orario 16.30-18.30 L. 8.000 20.30-22.30 L. 12.000

INTRASTEVERE 3 127
vicolo Moroni 3/A (p.za Trilussa) tel. 5884230.
Il ladro di Pavel Chukhrai, con Vladimir Mashkov. Orario: 16.30-18.30 L. 8.000 20.30-22.30 L. 12.000

JOLLY Sala 1 100
via Giano Della Bella, 4/6 tel. 44232190.
Arancia meccanica di Stanley Kubrick, con Malcolm Mc Dowell, VM 14. Orario 17.00 L. 8.000 19.55-22.30 L. [redacted]

JOLLY Sala 2 125
via Giano Della Bella, 4/6 tel. 44232190.
L'angelo rosso di Jon Avnet; con Richard Gere, Bai Ling. [redacted] 17.30 L. 8.000 20.00-22.30 L. 12.000

[redacted] 140
via Giano Della Bella, 4/6 tel. 44232190
[redacted] il mito [redacted] di John Landis, con Dan Aykroyd. Orario 17.40 L. 8.000 20.05-22.30 L. 12.000

[redacted] [redacted]
via Giano Della Bella, 4/6 tel. 44232190
Deep Impact di Mimi Leder, con Morgan Freeman, Robert Duvall. Orario 17.40 L. 8.000 20.05-22.30 L. [redacted]

KING 930
via Fogliano 37 tel. 86206732.
L'angelo [redacted] [redacted] Jon Avnet; con Ri[redacted] Gere, Bill Ling. Orario 17.15 L. 8.000 20.00-22.30 L. 12.000

LUX 1 90
via Massaciuccoli, 39 tel. 86204960.
[redacted] di James Cameron, con Leonardo [redacted] Caprio, Kate Winslet.
Orario: 21.15 L. 12.000

LUX 2 115
via Massaciuccoli, 39 tel. [redacted].
Full Monty [redacted] Cattaneo, con Robert Carlyle, Tom Wilkinson.
Orario: 20.45-22.45 L. [redacted]

LUX 3 62
via Massaciuccoli, 39 tel. 86204960.
Il matrimonio [redacted] mio migliore amico di P.J. Hogan. Orario 20.30-22.40 L. 12.000

[redacted] 170
via Massaciuccoli, 39 tel. 86204960.
Il testimone dello s[redacted] di Pupi Avati, con Diego Abatantuono.
Orario 20.40-22.40 L. 12.000

LUX 5 90
via Massaciuccoli, 39 tel. 86204960.
[redacted] è cambiato di James L. Brooks, con Jack Nicholson.
Orario 20.30-22.50 L. [redacted]

LUX 6 200
via Massaciuccoli, 39 tel. 86204960.
Niente per bocca di Gary Oldman, [redacted] Ray Winstone, Kathy [redacted].
Orario: 20.40-22.45 L. 8.000

MADISON Sala 1 300
via Chiabrera 121 tel. 5417926.
[redacted] largo di Ferdinando Vicentini Orgnani, con Claudio Amendola. [redacted]: 16.30-18.30 L. 8.000 20.30-22.30 L. 12.000

MADISON Sala 2 [redacted]
via Chiabrera 121 tel. 5417926.
[redacted] Mercury [redacted] Harold Becker, con Bruce Willis, Ale[redacted] Orario: 15.40-18.00 L. 8.000 20.10-22.30 L. [redacted]

MADISON Sala 3 [redacted]
via Chiabrera 121 tel. 5417926
La maschera di ferro [redacted]: 15.40-18.00 L. 8.000 **Qualcosa è [redacted]** [redacted] 20.00-22.30 L. [redacted]

MADISON Sala 4 [redacted]
via Chiabrera 121 tel. 5417926
[redacted] e [redacted] Orario: 15.40-18.00 L. 8.000 **L.A. Confidential**
Orario. 20.00-22.30 L. 12.000

MAESTOSO Sala 1 130
via [redacted] 416 tel. [redacted]
[redacted] Impact di Mimi Leder, con Morgan Freeman, Robert Duvall. Orario 17.30 L. 8.000 20.00-22.30 L. 12.000

MAESTOSO Sala 2 140
via Appia Nuova 416 tel. [redacted]
L'immagine del [redacted] di Bigas Luna, con Olivier Martinez. Orario 17.50 L. 8.000 20.10-22.30 L. [redacted]

MAESTOSO Sala 3 130
via [redacted] Nuova 416 tel. 786086.
L'angelo [redacted] di Jon Avnet; con Richard Gere, Bai Ling. Orario 17.10 L. 8.000 19.50-22.30 L. 12.000

[redacted] 4 [redacted]
via Appia Nuova 416 tel. 786086.
[redacted] di Stanley Kubrick, con Ma[redacted] Mc Dowell, VM 14. Orario 17.00 L. 8.000 19.45-22.30 L. 12.000

[redacted] 612
via SS. Apostoli 20 tel. 6794908.
[redacted]

[redacted] 255
via del Corso 7 tel. 3200933
[redacted] di Jim McBride, con Timothy Dalton, Cary Elwes. Orario: 17.15 L. 8.000 20.00-22.30 L. 12.000

[redacted] 182
via Viterbo 11 tel. 8559493.
[redacted] inquieta di Bruno Dumont, David Douche, Marjorie Cottreel. Orario: 17.00-18.50 L. 8.000 20.40-22.30 L. 12.000

MIGNON Sala 2 400
via Viterbo 11 tel. 8559493
[redacted] privata di Liv Ullmann, con Pernilla August. Orario: 16.00-18.10 L. 8.000 20.20-22.30 L. 12.000

MISSOURI Sala 4 210
via E. Bombelli 25 tel. 55383193.
Titanic Orario: 16.00 L. 8.000 [redacted] Orario: 20.00-22.30 L. 12.000

MISSOURI Sala 2 112
via E. Bombelli 25 tel. [redacted]
Nightwatch di Ole Bornedal, con Ewan McGregor, Nick Nolte. Orario: 16.30-18.30 L. 8.000 20.30-22.30 L. 12.000

MISSOURI Sala 3 [redacted]
via E. [redacted] 25 tel. [redacted].
Figli di Annibale di Davide Ferrario, con Diego Abatantuono. Orario: 16.30-18.30 L. 8.000 20.30-22.30 L. 12.000

NEW YORK 300
via Cave 36 tel. 7810271.
[redacted] di James Cameron, con Leonardo Di Caprio, Kate Winslet. Orario: 18.00 L. 8.000 21.30 L. 10.000

NUOVO OLIMPIA A 80
via in Lucina 16/G tel. 6861068.
Lolita di Stanley Kubrick, con James Mason, Sue Lyon. Orario 17.15 L. 8.000 20.00-22.30 L. 12.000

NUOVO OLIMPIA B 300
via in Lucina 16/G tel. 6861068.
Fine della corsa di Sondra Locke; con Rosanna Arquette, Devon Gummersall. Orario: 17.00-18.40 L. [redacted] 12.000

NUOVO SACHER 390
largo Ascianghi 1 tel. 5818116.
Aprile di e con Nanni Moretti, con Silvio Orlando. Orario: 17.30-19.10 L. 8.000 20.50-22.30 L. 12.000

[redacted] 1 120
piazza [redacted] Jacini, 22 tel. 36298171
T[redacted] di James Cameron, [redacted] Leonardo Di Caprio, Kate Winslet. Orario: 18.15 L. 8.000 21.15 L. 12.000

[redacted] 2 80
piazza S. Jacini, 22 tel. 36298171.
[redacted] di piacere
Orario 16.35-18.20 L. [redacted] 20.35-22.45 L. 12.000

[redacted] 3 180
piazza S. Jacini, [redacted] tel. 36298171.
Breakdown - La trappola di Jonathan Mostow, con Kurt Russell. Orario. 16.20-18.10 L. 8.000 20.45-22.45 L. 12.000

[redacted] [redacted]
piazza S. Jacini, [redacted] tel. 36298171
Qualcosa è [redacted] di James L. Brooks, con [redacted] Nicholson. Orario: 17.00 L. 8.000 20.30-22.50 L. 12.000

PARIS 100
via Magna Grecia 112 tel. [redacted]
[redacted] perdute di [redacted] Lynch; [redacted] Bill Pullman, Patricia Arquette. Orario 17.30 L. 8.000 20.00-22.30 L. [redacted]

[redacted] 246
vicolo del Piede 19 tel. 5803622
Titanic VO di James Cameron, con Leonardo Di Caprio, Kate Winslet. Orario: 15.00 L. [redacted] 18.30-22.00 L. 12.000

QUATTRO FONTANE 1 [redacted]
via Quattro Fontane 23 tel. 4741515
A fior di pelle di Carine Adler, con Samantha Morton, Claire Rushbrook. Orario: 20.30-22.30 L. 12.000

QUATTRO FONTANE 2 140
via Quattro Fontane 23 tel. 4741515.
[redacted] largo di Ferdinando Vicentini Orgnani, con Claudio Amendola. Orario: 17.00-18.50 L. 8.000 20.40-22.30 L. 12.000

QUATTRO FONTANE 3 70
via Quattro Fontane 23 tel. 4741515
[redacted] parole, parole di Alain Resnais, con Pierre Arditi, Sabine Azéma. Orario: 17.30 L. 8.000 20.15-22.30 L. 12.000

QUATTRO FONTANE 4 300
via Quattro Fontane 23 tel. 4741515.
Viaggio a titolo privato di Jean-Yves Dubois, con Nathalie Boutefeu. Orario: 17.00-18.50 L. 8.000 20.40-22.30 L. [redacted]

[redacted] Sala 1 100
via Nazionale [redacted] tel. [redacted]
Mimic di Guillermo Del Toro, con Mira Sorvino, Jeremy Wortham. Orario. 16.30-18.30 L. 8.000 20.30-22.30 L. 12.000

QUIRINALE Sala 2 [redacted]
via Nazionale 190 tel. 4882653.
Jackie Brown di Quentin Tarantino, con Pam Grier, Samuel L. Jackson. Orario: 16.30 L. [redacted] 19.30-22.30 L. 12.000

QUIRINETTA 725
via Minghetti 4 tel. 6790012
The Game V.O. di David Fincher, con Michael Douglas. [redacted] 17.45 L. 8.000 20.10-22.30 L. 12.000

REALE [redacted] [redacted]
piazza Sonnino 7 tel. [redacted].
La vita è bella di e con Roberto Benigni, con Nicoletta Braschi. Orario: 17.45 L. 8.000 20.10-22.30 L. 12.000

REALE Sala 2 330
piazza Sonnino 7 tel. 5810234
Il grande Lebowsky di Joel Coen, con Jeff Bridges, John Goodman. Orario: 17.45 L. 8.000 20.10-22.30 L. 12.000

RIALTO [redacted]
via IV Novembre 156 tel. 6790763
L'immagine del desiderio di Bigas Luna, con Olivier Martinez. Orario: 16.30-18.30 L. 8.000 20.30-22.30 L. [redacted]

RITZ 370
viale Somalia 109 tel. 86205683.
Il [redacted] Lebowsky di Joel Coen, [redacted] Bridges, John Goodman. Orario: 17.45 L. 8.000 20.10-22.30 L. 12.000

RIVOLI 274
via Lombardia 23 tel. 4880883.
Arancia meccanica di Stanley Kubrick, con Malcolm Mc Dowell, VM 14. Orario: 15.00-17.30 L. 8.000 20.00-22.30 L. 12.000

ROMA [redacted]
piazza Sonnino 37 tel. 5812884.
Giochi d'equilibrio
Orario. 16.45-18.40 L. 8.000 20.35-22.30 L. 12.000

ROUGE ET NOIR 700
via Salaria 31 tel. 8554305.
Due mariti per un matrimonio di S. Baigelman, con K. Reeves. Orario: 17.00-18.50 L. 8.000 20.40-22.30 L. 12.000

ROYAL Sala 1 500
via E. Filiberto 175 tel. 70474549
Il grande Lebowsky di Joel Coen, con Jeff Bridges, John Goodman. Orario: 17.30 L. 8.000 20.00-22.30 L. 12.000

ROYAL Sala 2 371
via E. Filiberto 175 tel. 70474549.
Mimic di Guillermo Del Toro, con Mira Sorvino, Jeremy Wortham. Orario: 16.30-18.30 L. 8.000 20.30-22.30 L. 12.000

SALA TROISI 400
via Girolamo Induno 1 tel. 5812495
[redacted] mariti per un matrimonio di S. Baigelman, con K. [redacted] Orario: 17.00-18.50 L. 8.000 20.40-22.30 L. [redacted]

SALA UMBERTO 400
via della Mercede 50 tel. 6794753.
Blind[redacted] naturale di Tom Di Cillo; con Matthew Modine, Catherine Keener. Orario: 16.30-18.30 L. 8.000 20.30-22.30 L. 12.000

SAVOY Sala 1 [redacted]
via Bergamo 25 tel. 85300948.
[redacted] se il de[redacted] di Scott Winant; con Jeanne Tripplehorn. Orario: 18.10 L. 8.000 20.20-22.30 L. 12.000

SAVOY Sala 2 130
via Bergamo 25 tel. 85300948
Oscar & Lucinda di Gillian Armstrong; con Ralph Fiennes, Cate Blanchett. Orario. 18.00 L. 8.000 20.20-22.30 L. 12.000

SAVOY Sala 3 140
via Bergamo 25 tel. 85300948.
Buffalo '66 di e [redacted] Gallo, [redacted] Christina Ricci. Orario: 18.10 L. [redacted] 20.20-22.30 L. [redacted]

[redacted]Y Sala 4 100
[redacted] Bergamo 25 tel. 85300948.
[redacted] di Napoli di Antonio Capuano, con Silvio Orlando. Orario: 18.10 L. [redacted] L. 12.000

SISTO [redacted]
via dei Romagnoli 125 (Ostia) tel. 5610750.
L'angelo [redacted] di Jon Avnet, con Ri[redacted] Gere, [redacted] Ling. Orario: 17.15 L. 8.000 20.00-22.30 L. 12.000

SUPERGA 400
viale della Marina 44 (Ostia) tel. 5672528
[redacted] di Quentin Tarantino, con Pam Grier, Samuel L. Jackson. Orario: 17.00 L. 8.000 19.45-22.30 L. [redacted]

TRIANON [redacted] 1 230
[redacted] Muzio Scevola 99 tel. 7858158.
[redacted] largo di Ferdinando Vicentini Orgnani, [redacted] Claudio Amendola. [redacted]: 18.20 L. 8.000 20.30-22.30 L. 12.000

[redacted] 2 [redacted]
via Muzio Scevola 99 tel. 7858158
Linea [redacted] sangue di Jebb Stuart, [redacted] Dennis Quaid, Danny Glover. Orario. 18.00 L. 8.000 20.20-22.30 L. [redacted]

[redacted] Sala 3 190
via Muzio Scevola 99 tel. 7858158
Oscar [redacted] di Gillian Armstrong; con Ralph Fiennes, Cate Blanchett. Orario. 18.00 L. 8.000 20.20-22.30 L. 12.000

TRIANON Sala 4 140
via Muzio Scevola 99 tel. [redacted]
Il [redacted] migliore amico di P.J. Hogan. Orario: 18.20 L. 8.000 20.30-22.30 L. 12.000

[redacted] 5 70
via Muzio Scevola 99 tel. 7858158.
La parola amore esiste di Mimmo Calopresti, con Fabrizio Bentivoglio. Orario: 18.20 L. 8.000 20.30-22.30 L. 12.000

ULISSE 969
via Tiburtina 374 tel. 43533744.
La mia flotta privata di Bryan Spicer, con Tom Arnold, Tim Curry. Orario: 16.30-18.30 L. 8.000 20.30-22.30 L. 12.000

UNIVERSAL
via Bari 18 tel. 44231216
Il grande Lebowsky di Joel Coen, con Jeff Bridges, John Goodman. [redacted] 17.45 L. 8.000 20.10-22.30 L. 12.000

D'ESSAI

[redacted] Villa Medici, viale Trinità [redacted] Monti, 1 tel. 67611. **La serva amorosa** V.O. [redacted]. A seguire: Incontro con [redacted] Douchet.

AUD. LA[redacted] Sala A via Pompeo Magno, 27 [redacted]
Orario: 20.30-22.30.

AUD. LA[redacted] Sala B via Pompeo Magno, 27 tel. [redacted] **Mio figlio [redacted]** Orario [redacted].

AUD. LA[redacted] Sala C via Pompeo Magno, 27 tel. 3216283 L.10.000. **Grazie, signora Thatcher** Orario. 20.30-22.30

[redacted] via degli Scipioni 82 [redacted] 39737161 Ingresso con tessera. [redacted] Orario: 18.30 [redacted] 20.30 [redacted] Orario: 21.30.

AZZURRO SCIPIONI Sala Lumiere via [redacted] Scipioni, 82 tel. 39737161 Ingresso con tessera [redacted] in un reggimento [redacted]: 18.00. Remzija - [redacted]o perfetto - Papù. Orario: Dalle ore [redacted].

[redacted] via Paisiello, 24/b tel. 8554210. L.7.000 **Il destino** Orario: 17.30-20.00-22.30.

DELLE PROVINCIE via [redacted] Provincie, [redacted] tel. 44236021. L.7.000. **La maschera di ferro** Orario: 15.45-18.00-20.15-22.30

DETOUR via Urbana, 47/A tel. [redacted]. L.6.000. **I sette samurai** Orario: 21.00 **Seven** Orario: 22.45.

GRAUCO via Perugia, 34 tel. 7824167. [redacted] Orario: 19.00. [redacted] Orario: 21.00.

[redacted] via Nazionale, 194 tel. 4885465. L.12.000 Rassegna "UK Today": **A fior di pelle** Orario: 19.00.

[redacted] piazza [redacted] Egidio, 10 tel. [redacted] L.8.000 tessera bimestrale L.2.000. [redacted] V.O. Orario: 16.15-18.15-20.30-22.20.

POLITECNICO via [redacted] Tiepolo, 13/A [redacted] 3227559, Ingresso con tessera. L.8.000. **Fiaba metropolitana** Orario: 16.30-18.15 **Il destino** Orario: 20.00-22.30

TIBUR via degli Etruschi, 40 tel. 4957762. L.6.000. **Amore e morte a Long Island** Orario: 18.00-20.15-22.30.

TIZIANO via G. Reni, 2 tel. 3236588. L.7.000. [redacted] Orario. 20.30-22.30.

ARENA TIZIANO via G. Reni, 2 tel. [redacted]. L.7.000. **[redacted]** Orario: [redacted]

(POOH La donna del [redacted] + GUNS N' ROSES [redacted])5 =
50% MUSICA ITALIANA - [redacted] MUSICA INTERNAZIONALE - 100% GRANDI [redacted]
UNA CANZONE PER TE 5 CINQUE
la 5ª compilation con le canzoni più richieste da voi su RDS Radio Dimensione Suono.
Pubblicato in CD & MC Distribuito da Sony Music
Radio Dimensione Suono
www.rds.it

Il prefetto imprime [redacted] svolta alle ricerche del corpo di Fabrizio Menegus

«Il Naviglio [redacted] prosciugato»

E tremila danno l'addio a Fabio

[redacted] vinto il buon senso. Il Naviglio verrà prosciugato; si comincia oggi, abbassando il livello dell'acqua di [redacted] centimetri alla volta. E domani [redacted] centinaia di persone che da giorni sono alla ricerca del corpo di Fabrizio Menegus si metteranno al lavoro setacciando per chilometri [redacted] fondo del canale.

E' una vittoria della famiglia, degli amici del ragazzo, del sindaco [redacted] Strambino. [redacted] proprio il sindaco, Matteo Garetto, [redacted] riesce a credere di essere riuscito [redacted] spuntarla: «Già - esclama - perché per convincere [redacted] responsabili del consorzio che gestisce quelle acque a chiudere, [redacted] necessario denunciarli».

Le ricerche incominceranno già all'alba, intorno [redacted] proseguiranno [redacted] il giorno fino all[redacted] 20: «Facciamo un appello perché partecipi più gente possibile - dice Garetto - in modo da riuscire a coprire la lunghezza del canale il più in fretta possibile». La parola fine - almeno su questo - è stata messa ieri mattina, quando in prefettura davanti al vice di Moscatelli, Forlani, si sono riuniti il capitano dei carabinieri Grassi, il vicequestore Varalda, una rappresentanza del comando provinciale dei vigili del fuoco, i sindaci di Ivrea [redacted] Strambino [redacted] i responsabili del Consorzio Est-Ovest Sesia [redacted] Novara. Se Fabrizio si trova sul fon[redacted] quel naviglio, [redacted] tutti ormai so[redacted] convinti, forse si scoprirà già domani. Ma, soprattutto, potrà essere dato all[redacted] famiglia ciò che chiedevano fin dal [redacted] in cui si [redacted] convinti che Fabrizio fosse proprio sotto quelle acque torbide e fangose.

«Speriamo che tutto questo strazio finisca al più presto [redacted] che a quei due genitori sia data finalmente un po' di pace», commenta Monica Bessolo, cugina [redacted] ragazzo scomparso.

Proprio nel giorno in cui [redacted] stata decisa la chiusura del canale, [redacted] sono svolti i funerali di Fabio Nanchino, il ragazzo diciannovenne coinvolto anche lui nel tragico incidente di sabato notte [redacted] Ivrea. A seguire la bara bianca coperta di fiori [redacted] portata [redacted] spalle dai fratelli e dagli amici di Fabio, c'erano almeno tremila persone.

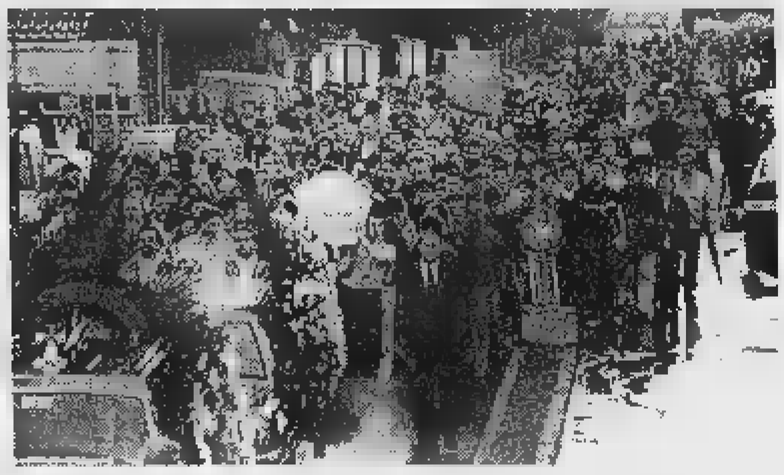

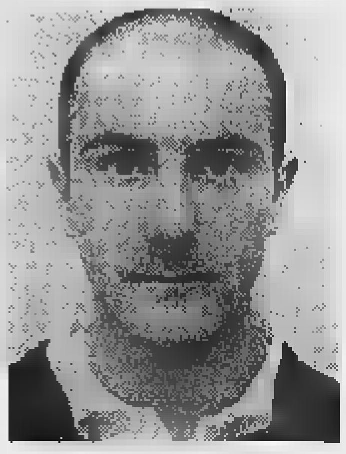

Una folla imponente ha seguito [redacted] i funerali di Fabio. E oggi si torna a cercare nel canale il corpo di **Fabrizio Menegus**

Compresi i compagni di classe [redacted] «Nanchi», [redacted] lo chiamavano loro: ragazzi e ragazze della 4ª elettrotecnica «Itis» [redacted] Ivrea (i genitori [redacted] ragazzo hanno istituito per la scuola una borsa di studio), tutti con una rosa bianca in mano. Più defilati, anche una decina [redacted] vigili del fuoco. In silenzio, il lungo corteo è partito dalla villetta della famiglia Nanchino nella frazione Cerone di Strambino in stradale Ivrea 38. Fino alla piccola chiesa della frazione, dove don Giuseppe Dematteis ha celebrato l'omelia.

Giampiero Maggio

Aem e Italgas sul teleriscaldamento

«[redacted]llette inspiegabili»

MONCALIERI. E ora sulle maxibollette del teleriscaldamento, che hanno scatenato la protesta di alcuni amministratori condominiali di Moncalieri, l'Azienda energetica metropolitana intende fare chiarezza. «L'Aem fornisce in città il teleriscaldamento a più di 150 mila abitanti e sino ad oggi sono stati rari i casi di proteste simili: in pratica non superano l'1 per cento del numero dei condomini allacciati [redacted] il '97, e si riferiscono, di norma, alla prima stagione successiva all'allacciamento», si legge in una nota diffusa [redacted] dall'azienda. Precisano i tecnici: «Tutte le situazioni [redacted] sempre state appianate e risolte [redacted] la dovuta chiarezza e trasparenza».

Cosa ha provocato allora la stangata riscontrata negli stabili di Borgo [redacted] Pietro, dove i costi di riscaldamento, rispetto ai vecchi impianti [redacted] metano, hanno subito un incremento medio del 10 per cento e in un [redacted] addirittura dell'80 per cento?

Al momento non è ancora possibile dare una risposta: forse errori nella fatturazione o nella taratura degli erogatori di calore.

Gli accertamenti sono comunque in corso; ma a Moncalieri, a complicare le operazioni, c'è l'intreccio di rapporti tra Aem, che fornisce il [redacted] effettua la manutenzione degli impianti, [redacted] l'Italgas che gestisce la commercializzazione [redacted] la fatturazione del servizio. «Si sono verificati disguidi di una certa entità: le due società per questo si [redacted]o già attivate per trovare al più presto una soluzione», assicura l'Aem. E l'Italagas: Non siamo in grado di fornire valutazioni comparative né di tipo storico né il relazione al Comune di Torino, dove Italgas non svolge il [redacted]zio».

[m. peg.]

[redacted]

PROVINCIA [redacted]

■ [redacted]ATTIE, INCENDIO. Panico ieri pomeriggio in un'abitazione di Mattie in seguito all'incendio di una lavatrice. C.O., di 15 anni, aveva appena riempito e [redacted] la lavatrice quando ha visto uscire del fumo dal basso. L'elettrodomestico si trovava in un piccolo locale al pian terreno in via Giordani [redacted]. La gio[redacted] sola in [redacted] ha chiesto aiuto [redacted] dei vi[redacted] che hanno subito avvisato i vigili del fuoco di Susa.

■ **CERNOBIL,** [redacted] E' previsto per domani l'arrivo di 132 bambini bielorussi tra i 7 e i 12 anni, più 9 accompagnatori provenienti dalle zone contaminate dall'incidente nucleare di Cernobil. Saranno ospiti per giugno e parte di luglio di famiglie che vivono a Torino, Caselle, Novara, San Carlo, Ozegna, Mathi, Leini, Favria e diversi altri centri aderenti al Circolo Legambiente della Valsusa.

■ [redacted] L'altra notte i ladri [redacted] entrati nell'abitazione di Renato Pussetto [redacted] IV Novembre e hanno portato via 300 mila lire in contanti. L'uomo ha però udito dei rumori sospetti e ha sparato un paio di colpi di pistola in aria. I ladri, prima di fuggire, hanno tentato di spaccare la vetrina della vicina tabaccheria.

■ [redacted] **AUTOBUS.** Nuovo servi[redacted] autobus [redacted] partire [redacted] domani e soltanto di sabato, con partenza dal Borgo Nuovo alle [redacted] e arrivo alle 9,30 presso il Cimitero di Chivasso (piazzale V[redacted] Favorita). Ritorno: partenza alle 10,30 e arrivo alle 11. Corsa semplice, [redacted]: 1200 lire.

■ **SANGANO, COMMEDIA.** «Forza venite gente» è la commedia musicale che sarà presentata, oggi alle 21,30 nella pagoda di via San Lorenzo [redacted] Sangano. L'intero incasso dello spettacolo, organizzato dal Comune e dalla Pro loco di Sangano, verrà devoluto in beneficenza.

■ **CIRIE',** [redacted] Stasera alle 21, sotto i portici di via Gazzera, i rappresentanti delle forze di maggioranza incontreranno gli abitanti [redacted] quartiere S. Agostino, che pre[redacted] sarà risistemato [redacted] intervento di 10 miliardi.

■ **SAN FRANCESCO,** [redacted] Rimangono ancora gravi le condizioni di Carla Teppa, la giovane mamma di 31 anni, di San Francesco al Campo, che martedì scorso si è scontrata con un'altra auto mentre era al[redacted] guida della sua Uno. La donna è ricoverata ancora in prognosi riservata alle Molinette. Sta meglio invece [redacted] figlia Maddalena Padovani

Rivoli, dibattito fra amministratori dopo [redacted] fallimento della Bicamerale

[redacted] metropolitana

I dubbi dei piccoli Comuni davanti a Castellani

RIVOLI. «Città metropolitana? No, grazie». Il sindaco di Rivoli Nino Boeti respinge la proposta del suo collega di Torino Valentino Castellani e dell'assessore provinciale Gigi Rivalta a riprendere in considerazione la realizzazione [redacted] un governo metropolitano. E [redacted] difendere la posizione di Boeti, l'altra [redacted] a Rivoli in un dibattito pubblico, è sceso in campo anche il capogruppo regionale ppi Antonino Saitta, che ha ribadito: «Non abbiamo bisogno di un altro ente, che complicherebbe gli atti deliberativi [redacted] renderebbe più deboli i Comuni».

Ma che cos'è in sostanza la città metropolitana? Introdotta nel '90 dalla legge 142 sulla riforma degli enti locali, ma non ancora istituzionalizzata, prevede la creazione di un organo di controllo e di gestione tra le grandi città [redacted] i piccoli comuni.

Ma molti, troppi, sono ancora gli interrogativi aperti e non solo per quanto riguarda il numero [redacted] comuni interessati, 315 quanto [redacted] quelli della provincia torinese [redacted] i 22 intorno a Torino? Da definire resta anche la struttura [redacted] governo metropolitano. Consiglio [redacted] sindaco metropolitano o cos'altro? E [redacted] Valentino Castellani, pur sottolineando l'inadeguatezza della legge 142, rilancia l'ipotesi di [redacted] ente metropolitano («Torino [redacted] la prima [redacted] seconda cintura sono già di fatto strettamente collegate tra di loro») Boeti [redacted] Saitta rivendicano l'autonomia dei comuni.

«La strada da seguire è quella di un raccordo sovraccomunale per affrontare i problemi che riguardano più città, ma niente di più» afferma il sindaco di Rivoli. Gli fa eco Saitta: «I consorzi comunali [redacted] la prova dell'importanza della collaborazione. Al limite questa potrebbe [redacted] estesa ad altri campi, come quello dei trasporti, con la creazione [redacted] un'apposita agenzia per la mobilità». In linea con Castellani [redacted] invece [redacted] sindaco di Collegno Umberto D'Ottavio. Dice: «I coordinamenti non servono a cambiare [redacted] realtà che ci vede spesso [redacted] sudditi di Torino. Tanto vale creare un [redacted] organo che possa riequilibrare i rapporti di forza». La soluzione, comunque, appare ancora lontana. Tanto più oggi, dopo il fallimento della Bicamerale che avrebbe dovuto inserire nella revisione della Costituzione anche la proposta di città metropolitana.

Grazia Longo

A Carmagnola

[redacted]

CARMAGNOLA. Nessuna traccia di frenata sull'asfalto, poi uno schianto, violentissimo, contro un tiglio che costeggia [redacted] statale 393, tra Carmagnola e Villastellone. Questa la scena dell'incidente avvenuto ieri pomeriggio intorno alle 14 in cui ha perso la vita un uomo originario [redacted] Marocco, Mohamed El Mainden, [redacted] 30 anni. Abitava da tempo in via [redacted] Orfane e lavorava in un'azienda di Torino. L'uomo era diretto [redacted] Carmagnola a bordo di una «Golf»: forse a [redacted] di un malore [redacted] una distrazione, ha perso il controllo dell'auto e, dopo essere finito fuori strada, ha urtato frontalmente l'albero. Sul luogo della disgrazia sono subito intervenute le ambulanze [redacted] Santena e Carmagnola [redacted] e una squadra dei vigili del fuoco di Carignano: ma per l'operaio, rimasto intrappolato [redacted] lamiere, non c'era più nulla da fare.

Con i Rotary Club

[redacted]

CHIERI. Monitorare [redacted] aste fluviali secondarie e analizzare l'impatto sul territorio dei fenomeni [redacted]eorologici di rilievo. Questi, gli obiettivi del progetto realizzato dai Rotary Club di Chivasso, Chieri, Ciriè, Giaveno, Ivrea, Moncalieri, Settimo Torinese, Susa e Vallemosso, battezzato «Adotta un bacino». In concreto, gli studi sui torrenti [redacted] effettuati con stazioni automatiche di rilevamento: i risultati, raccolti con il contributo dei vigili del fuoco volontari, saranno consegnati all'assessorato all'Ambiente della Provincia per costituire una banca dati in grado di valutare i rischi [redacted] esondazione. La prima stazione di monitoraggio [redacted] sistemata sul torrente Orco, a Chivasso. In seguito: Malone, Dora Baltea, Sessera e Strona. Al progetto hanno contribuito la scuola di applicazione dell'esercito e la Regione Piemonte.

FORMULA TWINGO

Voi rottamate l'auto, noi rottamiamo i tassi.

Twingo [redacted]
L. 13.950.000* [redacted] rottamare
e finanziamento [redacted] tasso [redacted] in 30 mesi**

Per chi [redacted] ha un'auto da rottamare
L. 2.000.000*** [redacted] sconto [redacted] gamma
[redacted] finanziamento [redacted] tasso [redacted] in 30 mesi**

Twingo. Monovolume, Multicontributo.

ECO contributo

Questo modello gode del contributo statale [redacted] 1.250.000 lire (vetture con consumo inferiore a 7l/100 km - consumi in ciclo misto, secondo la direttiva CEE 93/116).

**Esempio di finanziamento Twingo L. 13.950.000 APIET esclusa; importo finanziato L. 12.000.000, 30 rate mensili da L. 400.000, anticipo L. 1.950.000, T.A.N. 0%, T.A.E.G. 1,65%; spese dossier L. 250.000, imposta bollo L. [redacted] Salvo approvazione FinRenault. Offerta valida [redacted] al 30 giugno.

***Esempio di finanziamento Twingo L. 15.200.000 APIET esclusa, importo finanziato L. 12.000.000, 30 rate mensili da L. 400.000, anticipo L. [redacted] T.A.N. 0%, T.A.E.G. 1,65%, spese dossier L. 250.000, imposta bollo L. [redacted] Salvo approvazione FinRenault.

*Prezzo comprensivo del contributo statale [redacted] sensi dell'art. 1 L. n. 403 del 27/11/97.

È un'iniziativa delle Concessionarie Renault:

AUTOVIP Via Botticelli, [redacted] Tel. 011/2680700 Torino

[redacted] C. C.so Torino, 238/240 Tel. 0121/70360 Pinerolo

CF CAR Stradale Torino, 26 Tel. 0125/230032 Pavone Canavese (Ivrea)

[redacted] S. C.so Ferraris, 55 Tel. 011/9172604 Chivasso

CAR Corso P. Oddone, [redacted] Tel. 011/4365320 Torino; C.so Moncalieri, 11 Tel. 011/6600128 Torino; V.le Fasano, 19 Tel. 011/9472233 Chieri

[redacted] MARELLO Via Galluppi, 5 (ang. C.so Unione Sovietica) Tel. 011/3180000 - Torino; C.so Dante, 133 Tel. 011/6689840 - Torino; Strada Genova, 261 Tel. 011/6471057 - Moncalieri; Via Chieri, 129 - Tel. 011/9721478 Carmagnola

BEBO CAR C.so Francia, [redacted] Tel. 011/4053058 Collegno; Via Lupo, 94 Tel. 011/7800491 Grugliasco; C.so Torino, 89/A Tel. 011/9367766 Ferriera

BERRUTO [redacted] & C. Via Torino, [redacted] Tel. 011/9207329 Ciriè; Via Goito, 9/Bis Tel. 0114594223 Venaria

GARDA Frazione Vernetto, 62 Tel. 0122/49045 Chianocco; C.so Torino, [redacted] Tel. 011/9367168 Avigliana

RENAULT
LE AUTO DA VIVERE

La decisione del prefetto nel giorno dell'addio ■ Fabio

La rivincita di Fabrizio Il Naviglio prosciugato

IVREA. Ha vinto il buon [redacted] Il Naviglio verrà finalmente prosciugato: si comincia oggi, abbassando il livello dell'acqua di dieci centimetri alla volta. E domani le centinaia di persone che da giorni sono alla ricerca del corpo di Fabrizio Menegus si metteranno al lavoro setacciando per chilometri il fondo [redacted] canale.

E' una vittoria della famiglia, degli amici del ragazzo, del sindaco di Strambino. E proprio il sindaco, Matteo Garetto, non riesce a credere [redacted] riuscito a spuntarla: «Già - esclama - perché per convincere i responsabili del consorzio che gestisce quelle acque a chiudere, è [redacted] denunciarli in procura». E aggiunge: «Pensare che tutto questo poteva [redacted] evitato anticipando [redacted] molto i tempi».

Le ricerche incominceranno già all'alba, intorno alle 6 e proseguiranno tutto il giorno fino alle [redacted]0: «Facciamo [redacted] appello perché partecipi più gente possibile - dice Garetto - in modo da riuscire a coprire la lunghezza del canale il più in fretta possibile». La parola fine - al[redacted] su questo - è stata [redacted] mattina, quando in prefettura davanti al vice di Moscatelli, Forlani, si sono riuniti il capitano dei carabinieri Grassi, il vicequestore Varalda, una rappresentanza del comando provinciale dei vigili del fuoco, i sindaci di Ivrea e Strambino e i responsabili del Consorzio Est-Ovest Sesia [redacted] Novara. Se Fabrizio si trova sul fondo di quel naviglio, come tutti ormai [redacted] convinti, forse si scoprirà già domani. Ma, soprattutto, potrà [redacted] dato alla famiglia ciò che chiedevano fin dal momento in cui si erano convinti che Fabrizio fosse proprio sotto quelle acque torbide e fangose.

Una [redacted] imponente ha seguito ieri i funerali di Fabio [redacted] si torna a cercare il corpo di **Fabrizio Menegus**

Strambino, in 3 mila ai funerali I compagni dell'Itis in silenzio con una rosa bianca in mano

«Speriamo che tutto questo strazio finisca al più presto e che [redacted] quei due genitori sia data finalmente un po' di pace», commenta Monica Bessolo, cugina del ragazzo scomparso.

Proprio nel giorno in cui [redacted] stata decisa la chiusura del canale, [redacted] sono svolti i funerali di Fabio Nanchino, il ragazzo diciannovenne coinvolto anche lui nel tragico incidente di sabato notte a Ivrea. A seguire la bara bianca coperta di fiori [redacted] portata a spalle dai fratelli e dagli amici di Fabio, c'erano almeno tremila persone. Compresi i compagni [redacted] classe [redacted] «Nanchi», come lo chiamavano loro: ragazzi e ragazze della 4ª elettrotecnica «Itis» di Ivrea (i genitori del ragazzo hanno istituito per la scuola una borsa di studio), tutti con una rosa bianca in mano. Più defilati, anche una decina di vigili del fuoco. In silenzio, il lungo corteo è partito dalla villetta della famiglia Nanchino nella frazione Cerone [redacted] Strambino in stradale Ivrea 38. Fino alla piccola chiesa della frazione, 500 metri più avanti, dove don Giuseppe Dematteis ha celebrato l'omelia.

Gianpiero Maggio

Castellamonte, dopo la sconfitta alle amministrative

Il centrosinistra accusa l'ex senatore Bozzello

CASTELLAMONTE. «Eugenio Bozzello ha deliberatamente operato contro lo schieramento di centro sinistra vanificando tutti i nostri sforzi. Agendo così ha perso ogni possibilità per essere ancora il nostro valido interlocutore». Parole di fuoco da parte dello schieramento che a Castellamonte ha candidato a sindaco Livio Besso Cordero, socialista anche lui come Bozzello. Dichiarazioni che arrivano alcuni giorni dopo la sconfitta alle elezioni, grazie ad [redacted] scarto minimo di soli 17 voti che ha riconsegnato in mano al Polo la città per altri quattro anni. Le forze di centro sinistra puntano il dito contro chi, stando a quanto sostengono, avrebbe determinato la disfatta. E

L'ex senatore socialista **Eugenio Bozzello**

ancora: «Il segretario della se[redacted] locale dei socialisti, De Meco, è risultato ultimo nel conteggio delle preferenze assegnate alla lista. E questo nonostante Bozzello gli avesse garantito un aperto sostegno». Accuse che il senatore socialis[redacted] non accetta. E ribatte: «Non [redacted] che ho remato contro, anzi. A nessuno ho mai detto di votare contro il centro sinistra». [redacted] la sconfitta dell'Ulivo? «Semplice: dentro quella lista c'erano le stesse persone che [redacted] dato in mano la città al commissario». E Bozzello aggiunge: «Il fatto che De Meco abbia preso pochi voti dimostra lo smarrimento dentro [redacted] partito, dopo che la lista che ha appoggiato [redacted] Cordero aveva opposto il veto prima su Canduss e poi sul sottoscritto». Intanto, per domani, è [redacted] convocato il Consiglio comunale. Il sindaco Alberto Massucco ufficializzerà i nomi dei quattro as[redacted] che lo appoggeranno. Scontate le conferme per Piero Scala e Antonio Rizzaro.

[gp. mag.]

Nel Canavese

Un'[redacted] per d[redacted] nella burocrazia

IVREA. [redacted] chiama «Assopredil», Associazione professionisti dell'edilizia, ed è il nuovo sodalizio aperto agli operatori del settore (pubblici [redacted] privati), con l'obiettivo [redacted] di snellire le procedure, districarsi tra le leggi urbanistiche e ridurre i tempi degli iter burocratici. «La nostra - spiega il presidente Franco Flecchia - è un'iniziativa concreta. Lavoriamo [redacted] proposte concrete, da presentare agli uffici tecnici di Ivrea e dei Comuni canavesani». Il progetto [redacted] mirato anche ad aiutare i giovani, «per eliminare - dice Laura Bolognino - le difficoltà che dei primi anni di attività».

Pensionati-Comuni

Una piattaforma su tariffe, [redacted] e lavoro libero

IVREA. E' iniziato nei giorni scorsi il confronto fra il sindacato pensionati di Cgil, Cisl e Uil e le amministrazioni comunali di Ivrea, Rivarolo, Caluso e Cuorgnè sui punti tra[redacted] nella piattaforma che riguarda tariffe, casa, servizi e tempo libero. «Dagli incontri - dice il segretario Fnp-Cisl, Francesco Cargnino - si denota, [redacted] parte di alcuni amministratori, la poca conoscenza [redacted] problema anziani. Va comun[redacted] rimarcata la volontà [redacted] individuare [redacted] un percorso di lavoro. [redacted] questo modo, tramite una commissione di lavoro, si potrà presto arrivare alla stesura di [redacted] protocollo di intesa».

Domenica prossima

Tocca [redacted] il concerto [redacted]

BELMONTE. Dopo le altre province [redacted] Piemonte, il passaggio delle musiche e i concerti ai sacri monti tocca anche quelle di Torino. Scenario sarà, domenica prossima, [redacted] Sacro Monte di Belmonte. Organizza [redacted] società «Imago mundi» di Torino. Questo il programma: ore 15,35 al santuario, virtuo[redacted] trio Nesci-Girodo-Guglielmi; 16,20: duo violino e violoncello (Francesca Villa, Adrian Pinzaru); 16,35: arpa (Sara Terzano); 16,55: violino; 21, alla chiesa di San Giorgio a Valperga «Ensamble vocale strumentale» «Eufonè», direttore Ruo Rui; direttore artistico Fran[redacted] Pennarola.

IN [redacted]EVI

■ [redacted] Si riuniscono stamane al salone pluriuso di Strambino i 449 lavoratori della OP Computers [redacted] Scarmagno che, da lunedì scorso, [redacted] in [redacted] integrazione. Scopo dell'iniziativa è quello [redacted] creare un coordinamento, che partecipi anche alle mobilitazioni ancora in corso a difesa del posto di lavoro. Intanto è [redacted] attivato anche un sito Internet (http://angelfire.com/ok/lavoratori), dove si possono trovare notizie riguardanti la situazione dell'azienda fornite dagli stessi dipendenti.

■ [redacted] I carabinieri hanno arrestato Stephanie Boukhelif Yahia, 21 anni, di origini francesi e residente a in frazione Cascine [redacted] Romano. L'ordine [redacted] carcerazione è stato [redacted] dalla procura di Ivrea: la ragazza (che nell'autunno del '95 [redacted] rimasta coinvolta in una vasta operazione antidroga nel quartiere Bellavista di Ivrea) deve scontare [redacted] anni [redacted] 2 mesi di reclusione per spaccio.

■ **LOTTA AL CANCRO.** [redacted] Circolo di An organizza, alle 21, alla sala polifunzionale di via Peila a Rivarolo, un convegno sul [redacted] «Lotta al cancro: sperimentazione e ricerca in Piemonte». Interviene l'as[redacted] regionale Antonio D'Ambrosio.

■ [redacted] **FERITA.** E' sempre in prognosi riservata Cristina Merlo Poletto, 26 anni, la donna che l'altro pomeriggio è stata schiacciata dal trattore che stava guidando il marito, Pier Giuseppe Furno, 36 anni. Il fatto è accaduto nelle campagne di Castellamonte, in frazione Sant'Antonio. A preoccupare i medici sono le fratture al bacino. La donna si trova ricoverata in ospedale [redacted] Ivrea.

■ [redacted] Monitorare i fiumi e analizzare l'impatto sul territorio dei fenomeni meteorologici di rilievo. Questi, gli obiettivi del progetto realizzato da alcuni Rotary Club, tra cui quello [redacted] Ivrea [redacted] battezzato «Adotta un bacino». I risultati degli studi saranno consegnati all'assessorato all'Ambiente della Provincia per costituire una banca dati in grado di prevenire [redacted] valutare i rischi [redacted] esondazione.

OGGI & DOMANI

[redacted] Così s'intitola la rappresentazione, scritta e diretta da Renata Roscio, che viene proposta alle 21 sul piazzale del castello di Rivara dal gruppo «Le Irriconoscibili». Informazioni: 0124/31.122.

[redacted] Prende il via, alle 21, nella chiesa [redacted] Santa Marta ad Agliè, la rassegna concertistica che fa parte del circuito «Piemonte in musica». Oggi sono di scena [redacted] baritono Silvio Vuillermoz, il flautista Mario Mazza e la pianista Michela Varda. Ingresso libero.

[redacted] **ROSSO.** Inizia, al Meeting Point di Ivrea la manifestazione organizzata da Rifondazione comunista: alle 21,30 concerto gli «Anatrofobia»: domani se[redacted] [redacted] «Powerillusi».

[redacted] **MUSI[redacted]L.** Nella chiesa parrocchiale di Montanaro, ore 21, concerto con l'organista Massimo De Grandis e il soprano Grazia Abbà. La serata è per il [redacted] anniversario di ordinazione sacerdotale di don Giuseppe Manavello.

GALA DELLA [redacted]NE. Alle 21, a Oglianico, 6ª edi[redacted] del «Gala della canzone», a cura del Centro giovanile; alle serata partecipano le ballerine della scuola «Tersicore» di Favria.

[redacted] Nel teatro dell'istituto Maria Ausiliatrice di Caluso, alle 21, [redacted] allieve della scuola di danza del Teatro Nuovo di Torino (sede di Caluso) presentano il saggio di fine corso.

[redacted] S'inaugura alle 21, nella chiesa di Santa Marta a Montanaro, la mostra del pittore Gian Mario Quagliotto. Nella stessa [redacted] vengono premiati i lavori dei ragazzi della scuola media che hanno preso parte al concorso indetto dalla sezione Fidas sulla do[redacted] del sangue.

CORALE. L'Avulss di Ivrea organizza, alle 21 al Centro Ezio Alberton di Cascinette, [redacted] concerto [redacted] Corale Valchiusella diretta da Bernardino Streito.

[redacted] Ad Anzasco di Piverone, questa sera, [redacted] con gli «Exportex» e cabaret con Marco Milano, più noto [redacted] Mandi Mandi.

I MINERALI. Chiude domani, alla scuola media Gozzano di Rivarolo, l'interessante mostra didattica dedicata alla mineralogia e realizzata dagli studenti. Orario di visita: oggi dalle 14,30 alle 17; domani dalle 10,30 alle 12,30.

[redacted] Il «Sueño» di [redacted] Vercelli [redacted] Ivrea ospita questa sera [redacted] band [redacted] in [redacted] vera e propria maratona musicale. Don Matteo Zambuto, cantautore «di Dio», presenta [redacted] concerto di musica giovane alle 21 all'oratorio di Sparone. Alla birreria «Il Castello» di Settimo Vittone si esibisce «Dona e Tella Duo», alla «Pista» di Borgiallo i King Bees.

Ivrea, centrosinistra

[redacted] gruppo in stile [redacted] dei [redacted]

IVREA. Primi movimenti politici, a Ivrea, a pochi mesi dalle elezioni. Dopo una serie di incontri si è formata l'associazione «Democratici e Riformisti per il Canavese», gruppo di [redacted] sini[redacted] che vuole elaborare progetti di sviluppo sociale e culturale. Tra i promotori, spuntano nomi che hanno segnato la vita politica eporediese, soprattutto nelle file di Pri e Psi. «Ma non ci sentiamo dei riciclati - precisa l'ex sindaco Alberto Stratta -. Siamo un gruppo di persone [redacted] in comune la passione e l'interesse per la vita amministrativa». Aggiunge Aldo Gandolfi: «In città c'è crisi e manca il dibattito politico. Vogliamo dare il nostro contributo, aprendo un confronto con le forze dell'Ulivo». Tra le priorità del programma figurano la sistemazione dell'acquedotto, la soluzione dei problemi di viabilità, la rivitalizzazione del terziario e il recupero dell'efficien[redacted] della macchina comunale.

Beverly Hills

Tel. 0161/93.52.43-98.71.03 — Santhià - Autostrada TO-MI

IL PIÙ [redacted]E SALOTTO DEL [redacted] DEL PIEMONTE

TUTTE LE [redacted]E SERA Cavalieri £. [redacted]00 con consumazione, [redacted]

INGRESSO OMAGGIO. [redacted] SI [redacted]E CENARE alle [redacted] [redacted] si può !!! Cenare [redacted] Ballare vini inclusi solo £. 25.000 [redacted] compreso.

TUTTI I GIOVEDÍ E SABATO spaghettata di mezzanotte offerta dalla direzione

SABATO 13
Orchestra spettacolo VANNA ISAIA e la [redacted] Band

DOMENICA 14
pom. e [redacted] orchestra GLI SMERALDI
alle ore [redacted] esibizione scuola di [redacted] dei
Mº BARCELLONA
conduce EZIO [redacted]A

GIOVEDI' 18
[redacted]
divertimento [redacted]
TONY D'ALOIA
e la sua orchestra spettacolo

SABATO 20
ORIETTA DELLI
e la sua orchestra
Fisarmonica d'Oro [redacted]

Cartier

Orologio Pasha
Acciaio massiccio.
Movimento meccanico
a ricarica [redacted]
Impermeabile fino a 30 metri.

BASOLO GIOIELLI
Cuorgnè : Via Torino, 17 - Tel. 0124/651124

L'avvocato: chiederemo 5 miliardi al Comune per l'incidente sulla strada di Pino

Dopo il Giro, Pantani alza il prezzo

«Marco ha riportato una lesione permanente del 7%»
La prima udienza del processo è fissata per il 7 luglio

«E' chiaro che dopo la vittoria al Giro d'Italia di Pantani chiederemo più per il risarcimento dei danni». L'anno scorso, mentre correva il Tour de France, un'agenzia di stampa vi attribuì la richiesta di miliardi. «Panzane. Cifre non abbiamo mai fatte. Le indicheremo molto presto». Può anticiparne l'ordine di grandezza? «Al processo penale chiederemo una provvisionale di miliardo. In sede civile, successivamente, penso che promuoveremo la causa per 4-5 miliardi. Poi ci sono gli altri corridori investiti alla Milano-Torino, Dall'Olio, che non ha più corso, e Secchiari. E gli sponsor di Pantani. Tenga conto che le perizie, non solo quella del nostro medico legale, prevedevano un'invalidità del 7-8 per cento per Marco». Se il processo confermerà i vostri riscontri clinici, Pantani ha compiuto al Giro d'Italia un'impresa ancora più grande. «Ma questo è altro discorso».

Parla l'avvocato Alessandro Redaelli. Rappresenterà il campione di ciclismo al processo in pretura contro l'automobilista che investì Pantani a sette chilometri dall'arrivo della Milano-Torino edizione . A giudizio sono finiti anche vigili urbani accusati di essersi allontanati dall'incrocio da cui dovevano presidiare il traffico in quel tratto del percorso.

La prima udienza si avvicina (è fissata per il 7 luglio) e il Pirata sta per costituirsi parte civile. «Mi ha telefonato proprio - aggiunge l'avvocato -. Sono finiti i festeggiamenti per il successo al Giro e Marco ricomincia a fare programmi per la stagione. E' fermo un anno e mezzo di quell'incidente ed è chiaro che pensi anche al danno subito. Quello che ci sorprende di più è che nessuno, tanto per conto del Comune di Torino, si sia in contatto con noi».

Pantani non è ancora un campione consacrato da un grande trionfo quello dell'ultimo Giro d'Italia quando, il 18 ottobre di tre anni fa, piomba in discesa con altri due corridori verso il traguardo di Torino. Per il Pirata quella corsa è importante: un test in vista del Giro di Lombardia. Marco in ritardo di cinque minuti sui primi.

All'incrocio fra strada comunale del Cresto e corso Chieri presidiano il traffico i vigili urbani torinesi Guido Novarese e Giuseppe Gre- dovrebbero bloccare tutte le auto, la Nissan Pajero di Paolo Righetti, il terzo imputato, non si ferma. L'inchiesta del pm Paola Zampieri appura che non c'è nessuno a bloccarla. L'avvocato Antonio Rossomando, difensore di Oliviero Dal Fiume dei vigili, li giustifica: «Era passato un motociclista della stradale e dal segno che aveva fatto i miei clienti inteso che non ci fosse più nessun corridore in arrivo. Alle loro spalle provenivano sempre più auto: si sono spostati per controllarle».

Fuoristrada sbuca da una curva. Pantani, Dall'Olio e Secchiari se lo ritrovano davanti. visto un macello. I ciclisti urlavano come matti, per il dolore», dichiarerà ai cronisti Elisa Briganti, accorsa dal giardino di casa. Per Secchiari tre fratture al bacino. Dall'Olio riporta quella del femore sinistro. Per il Pirata frattura esposta di perone e tibia della gamba sinistra.

Le indagini preliminari scagionano ogni responsabilità Carmine Castellano, l'uomo che «disegna» il Giro d'Italia e direttore di corsa anche per quell'edizione della Torino-Milano. «Un'ordinanza prefettizia - osserva il legale di Pantani - aveva disposto chiusura del percorso al traffico. "Che colpa abbiamo noi?", sosterrà la difesa dell'investitore che è stato fermato da nessuno. E cercherà di far ricadere la responsabilità sul Comune di Torino. Comunque, possono solo palleggiarsela, questa storia. Noi apriremo una grossa questione di diritto sul danno in itinere perché già allora Pantani era un campione in crescita ed è stato bloccato a lungo».

La Tassoni, sponsor, gli aveva già versato milioni: si rivarrà a sua volta su chi perderà la . Il Comune ha sola carta in mano: la polizza Assitalia per i danni provocati dai dipendenti.

Alberto Gaino

Marco Pantani ricoverato al Cto durante la visita di Tomba

PROCESSO ALITALIA

Sanzioni da 200 mila lire

Il processo ai vertici dell'Alitalia Spa previsto per ieri mattina nella pretura di Ciriè non è nemmeno iniziato. In sede preliminare gli imputati hanno scelto la strada dell'oblazione, accolta dal pubblico ministero Raffaele Guariniello, pagando una sanzione di 200 mila lire più le spese processuali. Accusati della violazione dell'art. 1231 del codice di navigazione, erano stati rinviati a giudizio Domenico Cempella, amministratore delegato dell'Alitalia nel marzo del 1996, Renato Riverso, presidente ed amministratore delegato sino al marzo di due anni fa, e Pierluigi Quarenghi, responsabile Direzione centrale operazioni di volo. Tutti erano accusati non aver rispettato le direttive del ministero Trasporti, consentendo l'uso a bordo degli aerei di cellulari che potevano interferenze sulle strumentazioni di bordo.

IN BREVE

Sei scalate per festeggiare militare alpina

COURMAYEUR. Sei scalate in contemporanea sul massiccio del Monte Bianco, che impegnerà 88 militari, per celebrare il cinquantenario della ricostituzione della Scuola militare alpina di Aosta. E' il «clou» delle manifestazioni per l'anniversario, organizzate dalla Smalp a partire da questa sera, quando a Pont-St-Martin si esibirà la fanfara della Brigata Julia. Domani mattina, 5 squadre di militari saliranno in contemporanea Tour Ronde, Dente del Gigante, Petit Grand Capucin Pic Adolphe e una sesta squadra farà la traversata dall'Aiguille du Midi a Punta Helbronner. Domenica mattina la Smalp dedicherà una palestra alla memoria del capitano Giuseppe Parisi, pilota di elicottero precipitato in Libano durante una missione per l'Onu, nell'agosto dello scorso anno.

Emergenza entra in servizio il 118

VERCELLI. Da lunedì entra in funzione un unico 118 per il servizio di emergenza sanitaria. La telefonata, gratuita è possibile da qualsiasi apparecchio (anche senza gettone scheda e da cellulare), verrà inoltrata alla centrale operativa di Borgosesia che deciderà il tipo di intervento. In provincia di Vercelli sono sei le sedi con ambulanze per le emergenze. Inoltre a Borgosesia è stanza l'elisoccorso.

Piaggio: turca tra i compratori

FINALE LIGURE. La «Tushav», società di diritto turco che partecipa all'acquisto della Piaggio aeronautica di Finale e Sestri, ha reso nota la sua offerta. Assieme a capitali turchi ci finanziatori italiani come gli eredi Buitoni e Piero Ferrari. L'ipotesi di acquisto della «Tushav» è piaciuta ai sindacati perché è l'unica proposta che tiene in considerazione anche il futuro dei dipendenti attualmente in cassa integrazione.

Da Specchio tempi una scuola

CANELLI. Oggi si terrà la cerimonia di intitolazione della scuola materna statale alla fondazione «Specchio dei tempi» che, dopo l'alluvione del '94, contribuì con quasi mezzo miliardo al recupero dell'edificio.

I fondi, raccolti tra i lettori de «La Stampa», furono utilizzati per i lavori di ripristino della scuola e del giardino, devastati dalla piena del Belbo. Sarà presentato anche il marchio della materna, un fiore stilizzato, ideato dai 5 bambini che frequentano la scuola (nella foto).

Dopo l'alluvione del 1994 «Specchio dei tempi» nell'Astigiano ha dato contributi per quasi 5 miliardi, dei 25 raccolti dalla sottoscrizione nazionale: è stata costruita una nuova materna a Castello d'Annone e si sta ultimando quella di Asti nella zona del quartiere Tanaro.

Operazione della Guardia di finanza: la banda gestiva anche un traffico di prostitute

Dall'Est la droga faceva rotta su Torino

Quindici arresti, sequestrati 24 chili di eroina

La strada dei turchi è il più antico percorso seguito dall'eroina per arrivare in Italia. Una strada che si dipana dalle pianure del Medio Oriente e che, attraverso i Paesi dell'Est (ex Jugoslavia, Ungheria, Cecoslovacchia e Slovenia), dove le frontiere spesso non tali, arriva sino all'Italia. Un tempo i re di questo traffico erano misteriosi personaggi libanesi, dall'identità e soprattutto mezzi mai compiutamente accertati. Da qualche anno, complici anche le particolari situazioni politiche, gruppi di agguerriti trafficanti cresciuti nella ex Jugoslavia ed in Albania. Territori dove il controllo Stato è labile e dove la strisciante corruzione può rimediare a qualsiasi guaio.

Non stupisce, così, vedere uscire, da lunga e complessa indagine del Gruppo Operativo Antidroga della Guardia di Finanza di Torino, il disegno di un'organizzazione criminale con le radici addirittura nel martoriato Kosovo. Che è terra poverissima, e come tutte le terre poverissime propensa a tollerare questo genere di attività, criminale ma anche capace di portare ricchezza.

L'operazione prese il via addirittura nel '91, con i primi episodici sequestri di stupefacenti, ancora però tutti da collocare in un quadro più completo. Si è conclusa nelle scorse settimane quando denunce, quindici ordini di custodia cautelare e con il sequestro di 24 chili di eroina, oltre a cocaina, hashish, marijuana, dieci autovetture, personal computer, telefoni cellulari. E soldi, tanti soldi, in lire ed in marchi, per circa 262 milioni.

Cinque dei trafficanti (tre stati, due latitanti) risultano provenire da Pristina. Fra questi c'è anche Omer Miekici, 30 anni, ko- domiciliato a San Salvario, che era il terminale torinese dell'organizzazione. Era lui a «fare le ordinazioni» ai connazionali Agim Gasi, il boss più temuto, ad Hysen Ramadani. Oltre ad occuparsi del furto vetture utili ai traffici. L'organizzazione kosoviana si appoggiava poi, per le consegne, a una decina di «manovali» italiani, in maggioranza incensurati, che stati quasi tutti arrestati nell'hinterland milanese.

L'operazione, inizialmente seguita dal dottor Tatangelo della Dda di Torino, è stata quasi subito trasmessa, per competenza, alla Dda milanese, che ha poi emesso i provvedimenti cautelari, eseguiti dai finanzieri torinesi del capitano Alberto Giordano. Utilizzati, per seguire gli spostamenti dei trafficanti, anche apparecchi di rilevamento satellitare e sofisticati impianti di intercettazione telefonica.

L'operazione non è comunque finita: la Guardia di Finanza promette sviluppi, soprattutto nel traffico di ragazze destinate ai marciapiedi di Torino e Milano nonché nel commercio di armi da guerra, dirette alle organizzazioni criminali del nostro Paese.

Angelo Conti

IN SPAGNA

Dia blocca super-latitanti

La Dia di Torino ha arrestato ieri a Malaga, in Spagna, Francesco Cavallo, originario di Ostuni, pluripregiudicato ricercato per reati al traffico internazionale di stupefacenti e ritenuto camorrista di spicco, latitante dal '93. Cavallo è stato era alla guida della propria vettura. Ne è seguito breve inseguimento che ha portato a circondare la sua abitazione, una lussuosa villa con piscina, dove sono stati arrestati il figlio Renzo, pluripregiudicato e latitante dal '96 dopo l'evasione dall'ospedale civile di Brescia nonché la moglie, Monica Tosoni. Padre e figlio, associati oggi stesso nel carcere Mal devono nel nostro Paese pena di 14 anni per associazione a delinquere. villa stati rinvenuti 10 chili cocaina e 20 chili di hashish, oltre ingenti somme denaro in valuta e a cinque auto di grossa cilindrata.

Buco di 18 miliardi

Le società della Regione in perdita

Sono in rosso i bilanci delle società a partecipazione regionale e buona parte quelle controllate da FinPiemonte, la finanziaria regionale. Delle diciassette società controllate direttamente dalla regione Piemonte dodici hanno il bilancio in rosso, tra queste Expo 2000 (di cui recentemente è stato deciso aumento di capitale), il centro agroalimentare Torino e quello Cuneo, gli aeroporti di Levaldigi e di Cerrione, l'interporto Torino. In tutto un buco miliardi di lire solo in parte compensato dall'attivo di 1 miliardo e 17 milioni prodotto da Ipla, dalla Sagat, la società che gestisce l'aeroporto Torino, e da Socotras, centro di Supercalcolo e Rivalta Scrivia.

E sono in perdita anche le società controllate da FinPiemonte. Delle aziende solo dieci hanno i bilanci in nero. Al 31 dicembre 1996 l'utile prodotto è di quasi miliardi e di lire. Le altre 34 producono, invece, una perdita di circa dieci miliardi di lire (a cui si devono aggiungere un buco di tre miliardi di lire derivante da società dove FinPiemonte partecipa insieme alla Regione). La maglia nera spetta a Tecnoparco del Lago Maggiore che registra una perdita di oltre 3 miliardi e mezzo di lire. La maglia rosa delle società che producono utile va alla Smaltimenti controllati Spa che porta alle casse miliardi e 823 milioni di lire.

Fin qui i numeri. Immediata, invece la polemica politica. Il capogruppo dei verdi, Pasquale Cavaliere, spara a zero: «Ci troviamo di fronte ad una situazione incredibile ad un enorme sperpero di denaro pubblico. La giunta di Centro-destra dovrebbe essere ispirata dal liberismo economico ed invece tiene in vita società decotte utili solo a nominare costosi consigli d'amministrazione». Da qui la richiesta dello «scioglimento immediato delle società in perdita ed un'attenta analisi del ruolo della finanziaria regionale». Dura la replica del vice-presidente della Giunta, Gaetano Majorino: «Le accuse Cavaliere destituite di qualsiasi fondamento. E' tecnicamente e profondamente errato leggere dati di bilanci societari ignorando volutamente le caratteristiche delle attività delle società, la loro consistenza patrimoniale e le diverse situazioni di mercato in cui esse operano. La Finpiemonte ha prodotto negli ultimi cinque anni un utile di circa miliardi». [m. tr.]

Alassio in Francia per tifare «anti

ALASSIO. A Bordeaux c'era anche uno striscione con, in italiano, la scritta «Forza Cile». L'hanno portato i leghisti di Alassio che, in trasferta in Francia, tiferanno contro gli Azzurri. Una «scelta politica» che ha comunque coinvolto alcentocinquanta persone tra Liguria, Piemonte e Lombardia che, in carovana, sono a «Francia '98» per seguire «gufando» la Nazionale di Cesare Maldini.

Domodossola, di

DOMODOSSOLA. Con concerto di Niccolò Fabi, ad ingresso gratuito, s'inaugura stasera a Domodossola «Insieme per un dono. Dalla parte dei bambini». E' una rassegna musica, balli, gastronomia, fiere e folclore che per dieci giorni, fino al 21 giugno, trasforma piazza Matteotti in grande palcoscenico nel segno della solidarietà sociale. Fra gli altri big attesi in cartellone, Michele, domenica e Ron, il 21 giugno.

Passaggio «pirata» Zucchero testimone

SANREMO. Zucchero Fornaciari (nella foto) è arrivato ieri mattina in tribunale a Sanremo chiamato come testimone per la causa che vede da una parte la «Music International» e il Co- e dall'altra la «Top Company» di Milano in merito alla richiesta danni per un passaggio televisivo «pirata». La comparsa della rock-star a Palazzo di Giustizia ha provocato un'insolita atmosfera nei corridoi austeri del tribunale tra chi si è accontentato di semplice occhiata e chi invece ha addirittura chiesto un autografo. Zucchero si è ai fans prima di sparire nell'ufficio del giudice Alessandro Bogliolo, il magistrato che dopo quattro convocazioni andate deserte disposto l'accompagnamento coatto del cantante. Ma dei carabinieri non c'è stato bisogno.

Poste-imprenditori chiarificatore

BIELLA. La protesta degli imprenditori torinesi contro i dispostali sembra coinvolgere anche la provincia. Questa mattina alle 11, all'Unione industriale biellese, il direttore regionale delle «Pt», Salvatore Cocchiaro, incontra una nutrita rappresentanza di imprenditori, commercianti e artigiani della città. Presente anche il senatore Nicolò Sella di Monteluce, che in lettera aveva sottolineato un lungo elenco di guai.

«Ponente per

GENOVA. Il Comune di Genova ha messo a disposizione della società pubblica di bonifica «Ponente Sviluppo spa» alcune aree industriali, ritenute strategiche per lo sviluppo produttivo e di servizio del territorio. Si tratta di terreni che, comunque, all'attuale valore di mercato, rappresentano più di dieci miliardi di lire. Le aree entro due anni torneranno in circuito bonificate e ristrutturate.

Sopralluogo della regista: «Le regge sabaude sono ideali, ma riprenderemo esterni»

La Wertmüller a Palazzo Reale per il nuovo film

«Racconterà l'amore fra Carolina e Ferdinando di Borbone, re di Napoli»

La regista Lina Wertmüller, che a Torino nel 1972 girò l'indimenticabile film «Mimì Metallurgico», interpretato da Giancarlo Giannini e Mariangela Melato, ieri è in città, accolta da Daniela Biancolini, direttore della Soprintendenza ai Beni architettonici. Insieme hanno effettuato un sopralluogo a Palazzo Reale, dove la regista a luglio intende girare alcune di un nuovo film, che coinvolgerà anche altre residenze sabaude.

Si intitolerà «Ferdinando e Carolina». Racconterà l'amore fra il Re Napoli Ferdinando Di Borbone (1751-1825) e la moglie Carolina d'Austria. A produrlo sarà Edwige Fenech. L'opera, con sponsor della Regione, quando venne annunciata, rischiò qualche polemica, perché alcuni interni Palazzo Reale nella finzione scenica appariranno come ambienti napoletani. state tranquilli - rassicura Lina Wertmüller - perché ci sarà pericolo d'equivoci. Non riprenderemo esterni. Inoltre l'identità piemontese dei luoghi sarà indicata con titoli grossi così. Non giriamo a Napoli, ma a Torino, perché le regge sabaude sono integre, mentre quelle partenopee in epoca napoleonica persero parte del loro aspetto settecentesco».

Lina Wertmüller (la prima a destra) durante il sopralluogo a Palazzo Reale

Il film sarà? «Una commedia, nel mio stile, che l'ironia e il grottesco. Parlerà del matrimonio politico di due giovani, che finirono Ferdinando allora un lazzarone, poco colto e ineducato. Cresciuto così dal padre perché non gli facesse ombra Carolina invece era fine e raffinata».

Chi li interpreterà? «Dei giovani, tutti i, per una storia zzi. Ferdinando quando si sposò era un ragazzone dinoccolato, gran naso. pensato a trovare l'attore adatto. Volevo uno che somigliasse a Walter Matthau a 16 anni».

La regista a Palazzo Reale voluto vedere la stupenda «Scala delle forbici» di Juvarra. «Era il Mozart dell'architettura. La scala mi servirà per una scena regale». E' parsa interessata anche dalla magnificenza della «sala dei Medaglioni» e dalla «Stanza nuziale».

Girerà a Venaria? «Certo». Anche nella grandiosa Galleria di Diana? «Sì, fingeremo che sia austriaca». Ci sarà un ballo? «No, girarlo costerebbe troppo. Ma di più non dico, parlare troppo un film porta male». E di Torino che cosa dice? «Stupenda, mi ha l'idea di girare un film sui Savoia, come ancora non si è fatto».

Lupo

delle medie «all'esame» di biliardo

CASALE. Campioni di stecca in classe: domani, a partire dalle 9, all'istituto tecnico Sobrero, le finali del torneo «Biliardo a scuola» organizzato dalla Federazione italiana biliardo sportivo con il patrocinio del Coni. Partecipano le squadre di studenti della media Boccardo di Novi Ligure, della Ferrari Vercelli, della Dante di Borgomanero e dell'istituto per l'agricoltura Cavallini di Solcio di Lesa.

Disputeranno gare nelle specialità «stecca 5 birilli» e «staffetta cento punti». Al termine, sono previste dimostrazioni da parte di David Martinelli, campione del mondo e d'Europa in carica, Riccardo Masini, vice campione d'Europa e finalista ai Mondiali di marzo, Giampiero Rosanna, due volte campione del mondo.

FINORA CI SI ARRANGIAVA.

OGGI ALLE 18 SI INAUGURA UNO SWATCH STORE
ANCHE AD ALESSANDRIA
IN CORSO ROMA, 58. FINALMENTE!

swatch® store

FUTURA S.R.L.
è ALFA ROMEO
VENDITA E ASSISTENZA
Zona D/3 - ALESSANDRIA
Tel. 0131/249520 (2 linee r.a.)

LA STAMPA
ALESSANDRIA
E PROVINCIA

RUDI Automobili
HYUNDAI
VENDITA E ASSISTENZA
Zona D/3 -
Tel. 0131/249549 (2 linee r.a.)

Mentre sta per concludersi l'emergenza

Rifiuti, soluzione finale ne faranno mattoncelle

Intanto c'è l'accordo con l'Amiat da lunedì inviati a Torino

La discarica di Castelceriolo. «Da lunedì verrà chiusa definitivamente»

Accordo siglato: lunedì le tonnellate giornaliere di rifiuti urbani prodotte dai 32 Comuni del Consorzio alessandrino smaltite nella discarica Amiat di Torino. C'è ancora qualche incertezza sul costo dello smaltimento, dovrebbe comunque essere ridotto rispetto a quanto si pagava nell'impianto di Chianni (Pisa).

Primo risultato importante, comunque, sarà la fine dello smaltimento nell'impianto di Castelceriolo, in tal modo non si aggraverà la già preoccupante situazione di crisi ambientale.

L'accordo, siglato dal coordinatore del collegio commissariale del Consorzio, vice prefetto Fernando Buffoni, prevede che l'Amiat smaltisca per dodici mesi sino a 40 tonnellate al giorno della parte umida dei rifiuti torinesi nell'impianto di compostaggio da anni funzionante accanto alla discarica di Castelceriolo.

In cambio ritirerà a costo zero un eguale quantitativo del rifiuto secco del Consorzio alessandrino. Per sei mesi, quindi praticamente sino a fine anno, la discarica di Torino ritirerà anche un quantitativo di rifiuti prodotti nei 32 Comuni dell'area alessandrina.

Per sei mesi è scongiurata l'emergenza rifiuti, ora il collegio commissariale dovrà impegnarsi a trovare altre soluzioni in quanto il margine di tempo è tale da non lasciare pensare sia sufficiente ad aprire una nuova discarica nell'area del Consorzio, perdurando la ferma opposizione alla scelta di Mugarone di Bassignana.

Una soluzione parziale potrebbe venire da un accordo che i commissari dovrebbero essere sul punto di raggiungere con una grossa azienda. A Castelceriolo è attiva la linea per la preparazione del compost utilizzando la parte umida dei rifiuti, vi è anche una linea, costata miliardi al Consorzio e mai utilizzata, per la produzione del cdr, combustibile derivato da rifiuti ed utilizzabile, in particolare, dai cementifici.

> Si tratta con la ditta che a Castelceriolo gestirà l'impianto per la produzione di combustibile solido

L'azienda si impegnerebbe a completare la «linea cdr», a garantirne il funzionamento ed infine a collocare le «mattonelle» di combustibile.

Ad impianto ultimato, quindi, una parte almeno dei rifiuti, eliminata la componente umida che viene avviata alla linea per il compost, sarà trasformata in «cdr». L'azienda che gestirà l'operazione, ovviamente, chiederà una tariffa per trattare l'immondizia, ma considerato che l'impianto è di proprietà del Consorzio il costo dovrebbe risultare contenuto.

Resterà sempre un quantitativo di rifiuti da inviare in discarica comunque in attesa di riuscire a realizzarne una, dovrebbe essere più facile trovare un impianto alternativo.

Franco Marchiaro

Delitto di Capodanno: ieri requisitoria del pm, oggi verdetto

«Due meritano l'ergastolo»

Per il terzo albanese chiesti 9 anni

Ditranet Iberisha (rischia l'ergastolo) e Sami (9 anni). Il imputato, Fatmir Dervishi, è latitante

ALESSANDRIA. Due ergastoli, una condanna a anni di reclusione e due a complessivi tre anni per gli imputati minori (rispondono di favoreggiamento). Queste le richieste fatte ieri alla Corte d'Assise da Maresca, pm al processo - che si conclude oggi - per il duplice delitto di Capodanno del '97, l'uccisione degli albanesi Ilir Haxhia e Kastriot Tufa.

Il a vita è stato proposto per Ditranet Iberisha e Fatmir Dervishi, 37 e 27 anni, latitante il secondo, nove anni per Sami Kasmi, di 25, uno per Edmond Mance e due per Ardiana Ylli, convivente di Iberisha, tutti albanesi, tre dei quali abitanti in via Volturno e via Treviso.

Per il pm, Iberisha e il latitante responsabili di omicidio volontario alcune aggravanti, esclusa, però, la premeditazione («furono delitti estemporanei»). Kasmi deve essere assolto (non il fatto) dall'assassinio di Haxhia e condannato a 9 anni per la minima partecipazione a quello di Tufa.

Su cosa si regge il castello d'accuse in questo processo dove il movente è «il grande assente»? Sul tanto sangue trovato nell'alloggio di via Treviso e sugli abiti di Iberisha, sulle tracce cancellate, sulle dichiarazioni divergenti e assurde, come la tesi ad uccidere fu la polizia albanese. Il pm ha ricostruito la notte fra il 31 dicembre '96 e il Capodanno '97: gli imputati e le vittime, dopo una sosta in pizzeria e discoteca, tornarono in città su due auto. Su una c'erano Iberisha, Dervishi e Haxhia, sull'altra Kasmi e tre loro donne (Tufa era già rincasato per un malessere).

Vicino a Spinetta fu ucciso a coltellate Haxhia, l'amico venne assassinato poco dopo con un colpo di pistola e una coltellata nell'alloggio di via Treviso dove Iberisha e Dervishi furono accompagnati da Kasmi (nel frattempo da loro informato della morte di Haxhia) che non salì in casa, collaborò ad occultare i cadaveri.

Per Domenico Perrone, il latitante Dervishi, suo cliente, deve invece assolto perchè il dibattimento non ha dimostrato la sua responsabilità a Kasmi, che ha attribuito i delitti ai coimputati («Me lo dissero loro di aver ucciso») non è credibile. Su questa «non credibilità» ha insistito Enrico Mazzola, difensore di Iberisha, prima di chiedere l'assoluzione dell'imputato o, in subordine, il minimo della pena, previa esclusione delle aggravanti.

«Kasmi è assolutamente attendibile, è sincero, non ha mai negato di aver collaborato ad occultare i cadaveri delle vittime alla cui esecuzione fu estraneo per cui non gli si può contestare neppure la minima partecipazione» hanno sostenuto i suoi legali Tino Goglino e Giuseppe Lanzavecchia chiedendone la non punibilità nell'occultamento per aver agito in stato di necessità.

Non punibilità (l'ha chiesta Piero Monti) anche per Ardiana Ylli: è consentita se alla convivente Iberisha si dà valore di unione matrimoniale. Definita equa (Tino Goglino) la condanna proposta per Mance.

Iberisha è per nulla soddisfatto delle indagini che hanno portato alla sua incriminazione: «La Procura non ha voluto indagare sui delitti e ha difeso Kasmi» ha detto nel rendere spontanee dichiarazioni. Ha lanciato al coimputato, alla famiglia, a un parente che «tirerebbe le fila» di una meglio specificata organizzazione criminale, ha sostenuto che «occorreva indagare in Albania per scoprire la verità sui delitti di Capodanno».

Oggi è attesa la sentenza.

Emma Camagna

La tragedia nel 1988 a Carezzano, il ministero risarcì i parenti

Soldato uccise un commilitone ora deve rimborsare lo Stato

Angioletto Porta al processo in Assise

. Dieci anni fa, mentre in servizio di leva era di guardia al deposito di munizioni di Carezzano, con una fucilata uccise un commilitone. Processato in Corte d'assise, fu condannato per omicidio colposo a una pena detentiva (2 anni di reclusione) e, con il ministero della Difesa, al risarcimento dei danni alle parti civili, la madre e la sorella della vittima. I giudici stabilirono una provvisionale di milioni. Passata in giudicato la sentenza, il ministero pagò. Adesso però la Corte dei conti, sezione giurisdizionale per il Piemonte, ha condannato l'ex soldato a rimborsare allo Stato quella

L'omicidio avvenne la sera dell'8 settembre 1988. Angioletto Porta, che compirà 30 anni a luglio, era di guardia con un gruppo di altri soldati al deposito di Selva di Carezzano, nel Tortonese, dipendente dal 157° battaglione fanteria motorizzata «Liguria» di Novi. Con l'intento di spaventarlo puntò il fucile contro un commilitone suo conterraneo, Cosimo Cocco, 20 anni, di Cagliari. E sparò. Secondo la ricostruzione dei magistrati (presidente Francesco De Filippis, consiglieri Raffaele Delfino e Mauro Orefice, che è anche il relatore), Porta era convinto di aver tolto la prima cartuccia del caricatore e che il cane sarebbe scattato a vuoto. In realtà, il proiettile 7,76 in e è il giovane. «Un fatale incidente, dove non trovano posto altre motivazioni quali potrebbero essere motivi personali di risentimento o provocazioni» osservano i giudici. I quali, però, nella sentenza sottolineano anche «la futilità del gesto» e la «scarsa considerazione del pericolo insito nello "scherzo"».

Proprio in base al comportamento tenuto da Angioletto Porta quella 10 anni a Carezzano, la Corte dei conti ritiene che esista anche una «responsabilità amministrativa» da parte dell'ex soldato, ponendosi neppure in dubbio l'esistenza del nesso di causalità tra l'evento lesivo e il comportamento gravemente colposo del giovane. Così i giudici hanno accolto la richiesta di condanna formulata dal pm Giovanni Pastorino Olmi: Porta, che non era presente all'udienza, dovrà versare nelle casse dell'Erario 30 milioni e 894 mila lire.

[m. fa.]

PRIMO PIANO

Alessandria

Trenta spettacoli per quest'estate

Presentato il calendario allestito dal Comune: si parte il 25 giugno in piazzetta della Lega con un concerto del supergruppo irlandese Patrick Street per finire il 12 settembre il jazz della Bansigu Big Band. Un «giallo» su Baccini: canterà, ma dove?

Novi Ligure

Dieci giovani di leva per aiutare i vigili

Il Comune intende affiancare vigili ausiliari agli agenti della Polizia municipale. Il sindaco Lovelli e gli assessori hanno inviato al presidente del Consiglio, Romano Prodi, una lettera con la richiesta di dieci giovani di leva. PAG. 41

Serravalle Scrivia

Insediata la giunta dopo le elezioni

E' per quattro quinti identica alla precedente la compagine guidata da Antonio Molinari. Una sola «new entry», in sostituzione di Donatella Barbagallo: Ennio Morgavi, insegnante all'Itis di Novi, consigliere minoranza uscente. PAG. 41

Casale

Denuncia di Costa «registri in cantina»

«Circa duecento volumi di atti depositati presso la Conservatoria dei Registri Immobiliari si trovano in cantina, in balia dell'umidità». Lo scrive, in un'interrogazione rivolta al ministro delle Finanze, l'on. Raffaele Costa. PAG. 43

Tortonese

Domani i campioni delle «cronometro»

Torna domani sulle strade novesi e tortonesi la Coppa delle Nazioni, gara open a cronometro di livello mondiale che da due anni ha assunto la denominazione di «Memorial Fausto Coppi». Fra i partecipanti il russo Pavel Tonkov, e l'ucraino Serghei Gontchar, che proprio a Lugano, nell'ultima tappa del Giro d'Italia, ha battuto sia lui sia Pantani. La parte da Tortona, si arriva a Novi. PAG. 47

In aula magna, oggi pomeriggio. Il tema: «Dai bolidi da competizione alla produzione di serie»

Al Politecnico si fa lezione sulla Ferrari

E l'ingegner Lombardi arriverà alla guida della nuova 355 F1

Al Politecnico, in aula magna, alle 16,30: la lezione è sulla Ferrari. In cattedra l'ingegner Claudio Lombardi, alessandrino in forza dal '91 alla scuderia di Maranello, prima responsabile della Gestione Sportive, del reparto propulsori granturismo.

L'incontro è aperto a tutti e c'è da credere che non andrà deserto, visto l'eterno fascino delle «rosse» vetture modenesi.

Si parlerà dell'azienda Ferrari, di cui è strutturata e, più in dettaglio, del trasferimento di tecnologia dalla competizione alla produzione di serie.

«Un esempio - spiega l'ingegner Lombardi -: il cambio "tipo Formula 1" che lo scorso anno è stato montato su una vettura di serie, la 355 F1. Una grossa innovazione, quella delle due levette sul volante, che la Ferrari ha adottato per prima in assoluto. E' una via che sarà sicuramente seguita anche dalla Fiat e da altri costruttori europei non solo per le granturismo, ma anche per le utilitarie, vista la riduzione sui consumi che può consentire».

Un modello di Ferrari 355 F1 e, nel riquadro, l'ingegner Claudio Lombardi

Per meglio illustrare l'innovazione tecnologica, l'ingegner Lombardi si presenterà al Politecnico a bordo di una fiammante vettura, una 355 F1 appunto. «Grazie all'elettronica - continua Lombardi -, c'è anche la possibilità al cambio automatico». Un autentico gioiello, insomma.

Il perché di questo incontro? «Per me non è una novità una relazione all'Università - risponde Lombardi -, e nella mia città lo faccio con piacere particolare. E' bello trasmettere ai futuri ingegneri le soddisfazioni si provano lavorando in un settore di progettazione e sviluppo». L'ingegner Lombardi sarà accompagnato dal collega Stefano Giorgini: saranno proiettati due filmati, visionati lucidi, si potranno porre domande.

Ma l'ingegner Lombardi proprio non un po' di nostalgia passato? I sei titoli mondiali vinti nei rally alla Lancia Corse, poi il brivido Gran di Formula Uno... «Ma alla Ferrari si respira sempre l'atmosfera agonistica: viviamo tutti a contatto...».

Brunello Vescovi

Agli Orti. La moglie: «L'ha ucciso un'auto pirata»

Ritrovato in fin di vita vicino al suo motorino

Il pensionato Gaetano Berretta

ALESSANDRIA. Un pensionato di 71 anni è morto l'altra notte all'ospedale «Santi Antonio e Biagio» in seguito alle gravi ferite riportate nell'incidente avvenuto alcune ore prima in via Milite Ignoto.

La vittima si chiamava Gaetano Berretta e abitava con la moglie e uno dei due figli, Fabio di 21 anni, in piazza Perosi. Un altro figlio, Paolo, è già sposato e abita in via Bellini.

La magistratura indaga sulla dinamica dell'incidente, dopo ricevuto il rapporto dei vigili urbani che sono accorsi sul posto poco dopo le 16,45. Il pensionato riverso su un fianco accanto al proprio ciclomotore.

Trasferito d'urgenza nel reparto Rianimazione dell'ospedale, Gaetanno Berretta è apparso subito molto grave. «Era caduto su un fianco battendo con violenza il capo» spiega la moglie, che ha ricevuto la notizia della disgrazia meno di un'ora dopo l'accaduto.

«Mio marito vivo - dice -, ma i medici ce lo hanno detto subito che c'erano speranze». Il pensionato è morto poco prima della mezzanotte.

Ma fino a ieri la magistratura non aveva ancora concesso il nulla osta, impegnata a chiarire che è successo in zona Orti. Non c'è traccia di altri veicoli coinvolti nell'incidente. Forse l'uomo potrebbe essere stato colto da malore? «I medici ci hanno detto che lo escludono - dice la moglie -. Io credo che sia stato investito da qualcuno che poi è scappato».

Il veicolo sarà sottoposto ad accurato esame per accertare questa ipotesi.

Intanto, il cadavere è stato condotto all'obitorio dell'ospedale. I funerali celebrati nella parrocchia degli Orti appena si potrà fissare la data.

Gaetano Berretta aveva lavorato per molti anni al Consorzio Agrario. Dopo andato in pensione, si dedicava alla coltivazione di un pezzetto di terra a Cassine. «Ci andava ogni giorno in motorino. Era il suo hobby preferito» racconta la moglie.

L'altro pomeriggio forse stava già rincasando ed era infatti non molto distante da piazza Perosi quando è avvenuta la disgrazia.

[e. m.]

Novità: gli «aperitivi in musica» alla domenica all'ex ospedale militare

Trenta spettacoli per l'estate

Al via il 25 la rassegna estiva del Comune

LE DATE E I LUOGHI

25/6	Concerto del Patrick Street (musica irlandese)	Piazzetta della Lega
27/6	Concerto-tributo di Nama (Pink Floyd) e Beggar's Farm (Jethro Tull)	Piazzetta Lega
	Concerto tributo di 60/70 Rock band (Deep Purple) e Kiss Covers (Kiss)	Piazzetta della Lega
29/6	Orchestra e coro dei «Vivaldi»	Piazza Santo Stefano
3/7	Concerto Filarmonica Rivese	Piazza Cariana
4/7	Concerto corale «G. Bottino»	Piazzetta della Lega
6/7	Spettacolo «La Sghirola»	Piazzetta Lega
9/7	Concerto yiddish con Moni Ovadia	Piazza Santo Stefano
11/7	Concerto dei Pressgang (folk-rock inglese)	Giardini pubblici
16/7	Concerto Mel e Silvana Poletti	Piazza 8 Marzo (zona D14)
18/7	Quartetto Gotan (tanghi argentini)	Piazzetta della Lega
23/7	Concerto Funky Company	Piazzetta della Lega
24/7	Concerto Bands 6ª Flotta della Marina militare Usa	Piazza Santo Stefano
29/7	Concerto Natalie Mac Master	Piazzetta della Lega
1/8	Festival (musiche e ballo)	Vie centro e piazzetta della Lega
7/8	Concerto degli Adesa (musiche e danze africane)	Piazzetta della Lega
24/8	Concerto d'organo	Chiesa di Lobbi
28/8	«I solisti» di G.F. Bottino (concerto lirico)	Via Vochieri
29/8	«La ballerina della radio» (con Il Teatro della Memoria)	Piazza Santo Stefano
4/9	Concerto Whisky Priests (punk folk inglese)	Piazzetta della Lega
11/9	Recita! «Cantuma Lisàndria»	Piazzetta della Lega
12/9	Concerto Bansigu Big band (jazz)	Piazza Santo Stefano

Anche quest'anno si presenta piuttosto folto e vario il calendario di spettacoli all'aperto predisposto dal Comune. E comincia giovedì giugno, alle 21,30, in piazzetta della Lega con un concerto del supergruppo irlandese Patrick Street per finire il 12 settembre il jazz della Bansigu Big Band.

In totale, si tratta di una trentina appuntamenti alla sera (l'orario d'inizio varia dalle 21 alle 21,30): la maggioranza è in piazzetta della Lega, ma ce ne sono anche in altri angoli della città.

«L'obiettivo della rassegna - hanno sottolineato il sindaco Francesca Calvo e l'assessore Gianfranco Cuttica - è, come sempre, quello di valorizzare piazze e giardini di Alessandria. Un impegno oneroso, che abbiamo comunque ritenuto di affrontare anche quest'anno».

Tutti gli spettacoli della rassegna, battezzata «Estate qui!», sono gratuiti: la direzione artistica dell'associazione Trata Birata, mentre la presentazione sarà affidata a speaker delle emittenti radio Cosmo e Gamma.

Un discorso a parte meritano gli «aperitivi musicali» (con degustazioni, in collaborazione con le associazioni agricole): sempre di domenica, alle 18,30, nei giardini dell'ex ospedale militare. Il primo è in programma il 28 giugno, con il jazz degli Swingmakers. Arriveranno poi il Cesare Marchini trio (5 luglio), il Coro «Vivaldi» (19 luglio), il Quintetto di ottoni del «Vivaldi» (26 luglio), The New Sincopators (2 agosto), il Saloon-Orchester del «Vivaldi» (30 agosto) e i Musici di Marengo (6 settembre). E, ancora domenica, il 12 luglio per il raduno dei cantauri si esibiranno gruppi folk del Nord e del Sud Italia.

[b. v.]

Francesco Baccini: canterà, dove?

Canta Baccini, dove non si sa

Negata piazza Garibaldi il 27 il concerto spostato a Valenza?

ALESSANDRIA. Si scioglierà oggi il mistero di Francesco Baccini: il cantante ligure avrebbe dovuto esibirsi il 27 giugno in piazza Garibaldi, su iniziative delle concessionarie Fiat Cavanna e Grignolio di Alessandria e Mandrini di Valenza. «Un concerto promozionale, ad ingresso gratuito - spiegano alla Fiat Cavanna -: ma non ci è stata l'agibilità per piazza Garibaldi. A questo punto probabilmente ripresenteremo la richiesta per piazza Divina Provvidenza. Altrimenti l'esibizione potrebbe anche tenersi a Valenza».

Insomma, il concerto non è in forse: semmai c'è incertezza è sul luogo, non sulla data. In mattinata il sindaco Calvo era rammaricato per la concomitanza con un appuntamento della rassegna comunale estiva: «Ci si poteva mettere d'accordo per tempo - aveva detto - ed evitare alla gente l'imbarazzo della scelta».

Il 27, in piazzetta della Lega, ci sarà infatti un concerto dei No Name e dei Beggar's Farm, che riporteranno il pubblico agli Anni '70, riproponendo i motivi più noti di Pink Floyd e Jethro Tull. [b. v.]

Chiuso il '97, l'azienda diventa Aspal

Ata: staffetta tra due bilanci

La commissione consiliare Bilancio e programmazione, presieduta da Giuseppe Giordano, ha approvato a maggioranza il bilancio consuntivo '97 dell'Ata, azienda speciale Teatro Comunale ormai chiusa, e l'assegnazione parte del Comune del servizio mensa, e partire del nuovo scolastico, all'Aspal, l' azienda speciale pluriservizi alessandrini sorta sulle ceneri dell'Ata. Le due delibere dovranno passare all'esame del Consiglio comunale, lunedì.

Bilancio Ata. Il bilancio consuntivo '97, così come illustrato dal presidente Maria Grazia Bandirola e dal direttore Giuseppe Mirabelli, chiude con un attivo di duecento milioni. Un attivo che è stato raggiunto grazie ad un contributo due miliardi e 400 milioni che era stato dal Comune.

> Solo per la mensa oltre 3 miliardi con 800 milioni in più rispetto al vecchio appalto

Proprio per non dover più corrispondere questi oltre due miliardi l'anno, la giunta, polemiche, ha deciso di passare all'Ata, trasformata in Aspal, la mensa comunale ed altri servizi: dalla gestione dei tributi a quella delle farmacie comunali.

comunale. E' la mensa comunale servizio che per primo è stato deciso di passare all'Aspal, con la delibera discussa ed approvata commissione Bilancio.

Alla nuova azienda speciale l'amministrazione comunale passerà per la gestione del servizio la cifra che già veniva corrisposta all'appaltatore - due miliardi e 485 milioni - ed inoltre milioni, somma che secondo i calcoli rappresenta il risparmio in personale e gestione beni immobili.

La corrisponsione dei milioni sembra non trovi d'accordo i consiglieri di minoranza anche se il direttore dell'Aspal Mirabelli spiega, per voce, le giustificazione dell'onere che viene passato dal Comune alla nuova azienda. E' probabile che in Consiglio comunale ci sarà opposizione.

L'Aspal inizierà a gestire il servizio della comunale l'inizio dell'anno scolastico 1998-99, a settembre. L'azienda, tra l'altro, assumerà i circa sessanta dipendenti, in massima parte donne, che hanno curato il servizio negli anni passati per conto dei vari appaltatori. Il contratto sarà quello del turi- e verranno riconosciuti i diritti maturati. Dopo la mensa il prossimo servizio assegnato all'Aspal quasi certamente quello della riscossione tributi e tasse comunali. [f. m.]

Oggi premio ad Angelo Gilardino

Il «Marengo» a un chitarrista

Il maestro Angelo Gilardino, insegnante del «Vivaldi»

ALESSANDRIA. Con la consegna delle borse di studio e il concerto dei vincitori si conclude oggi, alle 17.30, nell'auditorium conservatorio «Vivaldi», sesta edizione del Marengo Musica, organizzata dalla sezione della Società italiana francesisti, in collaborazione il Conservatorio e il patrocinio di Provincia e Comune.

Quest'anno, la targa d'argento, riconoscimento ambito e destinato a personalità del mondo della musica che abbiano dato lustro alla città, è stata assegnata al chitarrista-compositore di fama internazionale Angelo Gilardino, nativo di Vercelli e dal 1981 insegnante al «Vivaldi».

La carriera concertistica, iniziatasi nel 1958, a soli 17 anni, è stata costellata di grandi successi, poi, nel 1981 appunto, la decisione dedicarsi alla composizione chitarristica e all'insegnamento. Come compositore, Angelo Gilardino ha pubblicato, fra l'altro, la raccolta dei sessanta «Studi di virtusità e di trascendenza», definiti dalla critica britannica «pietre miliari del repertorio della chitarra». La è eseguita nelle sale da concerto di tutto il mondo.

Nel 1993, l'università di Granada lo ha chiamato a tenere un in delle celebrazioni del centenario segoviano e quattro anni dopo Gilardino è stato nominato direttore artistico della Fondazione «Andrès Segovia» di Linares, in Spagna.

Tre le borse di studio, offerte ad allievi del Conservatorio alessandrino segnalati quali migliori esecutori di musica francese, nello spirito, appunto, del Marengo Musica. Per la prima volta nella storia della manifestazione il primo premio è stato assegnato ad un giovane organista, l'acquese Paolo Cravanzola, cui gli esperti hanno sottolineato le doti artistiche. Si è rivelato talmente superiore agli altri concorrenti, che la giuria ha deciso di non assegnare il secondo premio. «Ex aequo» si classificati al terzo posto gli alessandrini Paolo Carlini, clarinetto, Manuela Avidano, pianoforte. La manifestazione di stasera si concluderà con un'esibizione dell'Ensemble di Fiati.

Gabriella Scagliotti

Weekend d'iniziative

Gli 80 anni degli scout in festa

ALESSANDRIA. Lo scoutismo cittadino compie ottant'anni e festeggia la ricorrenza con una serie di manifestazioni che prendono via oggi per concludersi domenica. Una «tre giorni» di ricordi, festeggiamenti, momenti riflessione, che vedranno riuniti gli scouts di e di ieri.

inizia stasera alle 21 nella sala dell'Enaip di piazza Santa Maria di Castello con tavola rotonda su «Autoeducazione e coeducazione per i giovani e gli adulti degli Anni 2000» riflessioni sui metodi formativi di associazioni che hanno fatto una scelta cristiana.

Si prosegue domani in piazza Duomo, dalle 21, con «danze in piazza», una serata di danze popolari, da sperimentare e da ballare insieme. Domenica, messa concelebrata alle 9,30 al circolo sportivo «Barberis» di viale Massobrio dagli assistenti ecclesiastici. Dalle 14 (nella sede) «giocate con noi» pomeriggio di giochi rivolto ai bambini di ogni età, scout e no. [e. c.]

DA NON PERDERE

Europista

Dibattito sul Parco

Oggi alle 21,15 si riunisce in seduta aperta (nella sede di via Parnisetti 13) Consiglio circoscrizionale Europista di Alessandria. Si parlerà di pulizie e sicurezza del parco Usuelli. Interverranno l'assessore Pavanello, il direttore dell'Amiu, Foresto, il comandante dei vigili, Rossi. [r. g.]

Nuovo negozio

C'è lo Swatch Store

Arriva ad Alessandria uno Swatch Store: s'inaugura oggi alle 18 in Roma ed è uno dei 50 negozi in Italia dedicato esclusivamente a Swatch. Progettato dall'Atelier Mendini, lo Swatch Store comprende spazi non solo per vendere orologi, ma per performance artistiche, giochi o spettacoli, gratuiti e aperti a tutti. [m. fa.]

Le donne si raccontano

Oggi la premiazione

Premiazione alle di oggi in Comune di Alessandria del 3° concorso «Le donne raccontano. Pensieri al femminile» organizzato dalla Consulta Pari opportunità. Intervengono la scrittrice Camilla Salvago Raggi e Franco Castelli. Le migliori poesie lette Grazia Pierallini. [e. c.]

Asl di Novi

Trapianti e solidarietà

«Trapianti e cultura della solidarietà»: se ne parla oggi alle 20,30 nell'aula magna dell'ospedale di Novi. Intervengono medici, amministratori, associazioni. [m. d.]

Convegno a Spigno

Per l'inaugurazione della struttura di trasformazione delle piante officinali della Agronatura di Bergaggiolo di Spigno, domani alle 9,30 convegno sulle piante officinali. [g. l. f.]

Lega

L'eredità jugoslava

«La dissoluzione dell'ex Jugoslavia»: ne parla oggi alle 21,30 in Biblioteca a C l'ingegner Milorad Dragicevic, su iniziativa della Lega Nord di Arquata Scrivia. [m. d.]

Sala Crt di Tortona

Audiovisivi e ambiente

Si parla di «Uso dei materiali audiovisivi nell'educazione ambientale» oggi alle 21 sala Crt con gli assessori Cavallera, Negri, Somino e il funzionario regionale Bonzanino. [m. t. m.]

Presentati i progetti

L'8 per mille finanzierà il Comune?

Potrebbero arrivare al Comune alcuni miliardi dei fondi dell'8 per mille che, con decreto del presidente della Repubblica, vengono assegnati per il recupero di beni architettonici, danni da calamità e attrezzature per la Protezione civile i contribuenti non indicano una precisa destinazione.

«Abbiamo presentato alcuni progetti - dice il sindaco Francesca Calvo - e ci sono fondate possibilità di ottenere alcuni miliardi. Le domande, intanto, sono state accolte».

I progetti riferiscono al recupero della chiesa S. Francesco (ex-ospedale militare, 1500 milioni), della Biblioteca comunale (7 miliardi), dell'ex Forte Acqui al Cristo (1500 milioni), di via Trotti (danno alluvionale, 1500 milioni) e l'acquisto di attrezzature per il controllo dei fiumi (250 milioni).

La presidenza del Consiglio ministri dovrà decidere entro il 30 settembre quali progetti ammettere al finanziamento: entro il 30 ottobre saranno erogate le somme. [f. m.]

Domani, per 4 ore

In sciopero i dipendenti dell'Esselunga

Quattro ore di sciopero, domani, al supermercato Esselunga di corso Borsalino. Lo hanno proclamato le organizzazioni sindacali in seguito allo stato di agitazione dei giorni scorsi. I lavoratori incrocheranno le braccia 10 alle 12 e dalle 17,30 alle 19,30. Secondo sindacalisti maestranze, l'azienda avrebbe assunto un comportamento antisindacale.

«La protesta - dicono - è scaturita seguito di atteggiamenti della direzione, che da qualche mese tendono a limitare e reprimere l'attività sindacale, opprimendo con ripetute contestazioni provvedimenti alcuni lavoratori, delegati sindacali o semplici iscritti».

Con lo sciopero di domani, che potrebbe seguito da altre quattro ore di astensione dal lavoro, i lavoratori intendono fare pressione sulla direzione aziendale affinché annulli i provvedimenti disciplinari ver- alcuni colleghi e riconosca l'attuale rappresentanza sindacale. [r. sc.]

LETTERE AL GIORNALE

Bianchi, la e l'elezione di Icardi

Ringrazio per l'attenzione dedicata alle vicende del Consiglio provinciale. Devo però chiedere una piccola precisazione.

I ...ti bianchi (le schede bianche, cioè) purtroppo non sono voti per «Bianchi» (Massimo, il sottoscritto), che altrimenti, con la gran massa di schede bianche che si riversano nelle urne, chissà quali vertici avrebbe già raggiunto!

Così la minoranza, nella prima votazione per l'elezione del presidente della Provincia, ha deciso di votare scheda bianca: pur nella dura polemica la scelta politica, e istituzionale, della maggioranza si è voluto dare un segnale di disponibilità, non contrapponendo candidature, ma chiedendo che si aprisse un confronto.

Ci è stato risposto da Buscaglia, capogruppo dei popolari, che il voto a Icardi è un voto dato al partito (Rc), ci è stato detto da Pagella, capogruppo ds, che il voto a ...rdi vale riconoscimento a una forza politica che ha valori fondanti il centrosinistra, ci è stato detto dal presidente che il contributo della minoranza non interessa e che la maggioranza si sarebbe eletta anche il vicepresidente.

Così siamo usciti dall'aula e abbiamo partecipato alle votazioni che hanno eletto Icardi e Tribocco, non potendo sopportare una tale arroganza.

Massimo Bianchi

Il e medici

Si è svolto al campo sportivo del «Centro di incontro anziani» di di Alessandria l'incontro di calcio tra Bnl e medici. La partita è stata giocata ad alti livelli con massimo entusiasmo dai giocatori, sorretti dai relativi tifosi.

Premiate entrambe le squadre dal gruppo comunale Aido «Cavallotto», che ringrazia i calciatori per la disponibilità e per aver devoluto l'incasso all'associazione. Un grazie particolare alla Bnl per l'offerta generosa, che permetterà al gruppo continuare la propria opera promozione e informazione sulle problematiche trapianti e donazioni.

Gruppo comunale Aido Alessandria

NUMERI UTILI

ria: ; **Acqui:** 57.775; **Casale:** 434.111; **Castelnuovo B.:** 270.027; **Castelnuovo S.:** 856.763; **Cerrina:** 943.423; **Felizzano:** 791.616/7, **Gavi:** 642.551; **Novi:** 33.21; **Ovada:** 81.777; **S. Sebastiano C.:** 786.209; **Serravalle S.:** 636.129; **Tortona:** 86.51; **Valenza:** 959.111.

AUTOAMBULANZE

Croce 252.242; Croce Verde 252.255.
Acqui T.: Croce 322.300; Croce Bianca 323.333.
Arquata S.: Croce Verde 836.430.
Basaluzzo: Croce Verde 489.877.
Bassignana: Avis 926.641.
Borgo S. Martino: Cri 429.629.
Bosco Marengo: Assp 270.027.
Cabella L.: Croce Rossa 67.300.
Croce Rossa 714.433.
Casale Cri 452.256; Croce Verde 453.310; Misericordie 781.010.
Castellazzo B.: Assp 270.027.
Castelnuovo S.: Croce Rossa 823.535.
Cerrina: Croce Rossa 946.030.
Felizzano: Croce Verde 791.616/7.
Gavi: Croce Rossa 642.263.
Murisengo: Croce Verde 993.677.
Novi L.: Croce Rossa 20.20.
Ovada: Croce Verde 80.420.
Pontestura: Croce Rossa 486.668.
Ponzano: Croce Rossa 927.317
Ponzone: Croce Rossa 322.300.
S. Salvatore: Croce Rossa 223.050.
S. Sebastiano C.: Cri 786.666.
Serravalle S.: Croce Rossa 65.176.
Croce Verde 65.
Tortona: Croce Rossa 811.333; Misericordia 811.247.
Valenza: Avis 924.080.
Vignale: Croce Rossa 933.340.
Vignole: Croce Rossa 67.300.
Villalvernia: Croce Verde 0337-248202.
Voghera: Croce Rossa 45.666.

FARMACIE DI

Ad **Alessandria** è di turno, dalle 9 di oggi alle 9 di domani, la farmacia Comunale, v. Marengo 46, tel. 265.677. Dalle 12,30 alle 15,30 e dalle 21,30 alle 9 del giorno successivo svolge il servizio e serrande abbassate per farmaci e ossigeno prescrizione medica urgente, con diritto di chiamata. Negli altri muni le farmacie di turno svolgono anche servizio di reperibilità, dietro la presentazione di ricette mediche urgenti.
Acqui: Bollente, c. Italia 38 (322.747).
Casale: Febbia, v. Sangiorgio (452.150).
Novi: Vallefta, v.Garibaldi 1 (23.31).
Ovada: Gardelli, c. Samocco 303 (80.224).
Tortona: Centrale, v. Emilia 183 (861.403).
Valenza: Comunale, v.le Manzoni 30 (951.311).

PRONTO SOCCORSO

Alessandria: 206.537 a, Infantile, 207.224; **Acqui:** 777.211; **Casale:** 434.225; **Novi:** 322.211; **Ovada:** 82.61; **Tortona:** 865.227; **Valenza:** 959.111.

Azienda commerciale operante nel settore industriale, seleziona per Alessandria e provincia,
TECNICO/ VENDITORE
max 28 anni, diplomato, militesente.
Offresi l'inserimento all'interno di una struttura in crescita, concessionaria e primarie marche. Trattamento economico adeguato, con spese, portafoglio clienti e affiancamento in zona.
Scrivere a: Publikompass - 10100 Torino.

S.p.A.
RICERCA
PROPRIA RETE VENDITA
0172/79445
oppure 0172/96675

ECONOMICI
PRIMARIO operatore in telecomunicazioni agenti per il potenziamento della rete piemontese. E' richiesta autonomia età circa 30 anni motivazione. E' gradita preferenziale l'esperienza nella diffusione di servizi telematici. Inviare curriculum vitae: Publikompass 2229 - 10100 Torino. Citando il Rif. 112.

F.lli Salviato - PIPPO LA SCOPA - affermata e rinnovata azienda operante a livello nazionale nel settore degli articoli per pulizia degli ambienti e igiene persona, con oltre 800 prodotti di qualità,
RICERCA
VENDITORI
ambiziosi e competenti per mantenimento e sviluppo portafoglio clienti esistente su ALESSANDRIA e pro-.
Offriamo: training retribuito, inquadramenti sul campo, assunzione diretta impiegati Viaggiatori Industria, diaria, incentivi, auto aziendale e budget raggiunti.
Inviare curriculum vitae a: F.lli Salviato - C.P. 174 - 21100 Varese - oppure via Fax n. 0332/993798.

Concessionaria Ollo FIAT
Tortona - Valenza
VENDITORE MONOMANDATARIO
dotto
officine e
portafoglio
ivvigioni più
incentivi.
TEL. 0182/451811

Il Comune: affiancherebbero i «civich», che sono pochi

Novi: naja con i vigili

Chiesti dieci giovani «di leva»

LIGURE. Il Comune intende affiancare vigili ausiliari agli agenti della Polizia municipale in servizio permanente. La decisione è stata adottata nell'ultima seduta di giunta: il sindaco Mario Lovelli e gli assessori hanno inviato al presidente del Consiglio, Romano Prodi, una lettera con la richiesta di utilizzo di dieci giovani di leva in supporto ai «civich».

«L'impiego di volontari in un Comando vigili è previsto dalla recente Legge Bassanini - spiegano a Palazzo Pallavicini -. Abbiamo valutato positivamente l'opportunità di avere personale ausiliario negli uffici di corso Italia e ci siamo subito attivati per le procedure di rito. Contiamo di avere i ragazzi in servizio sostitutivo di leva già per il prossimo anno».

I giovani interessati dovranno presentare domanda al momento della visita o almeno sei mesi prima della cessazione delle condizioni che danno diritto al rinvio del servizio militare. La durata dell'attività ausiliaria sarà ovviamente di dieci mesi. L'Amministrazione novese si dovrà far carico del pagamento della diaria ai vigili, del vitto e dell'intero equipaggiamento.

Per loro mansioni da ausiliari agli «effettivi» quelle più delicate

Ma quali compiti verranno affidati ai giovani «civich»? «E' prematuro rispondere, anche perchè il Comune dovrà approvare uno specifico regolamento in materia - sottolinea il comandante dei vigili, Gianfranco Bergaglio -. Nel "decalogo", saranno elencate le varie mansioni cui i ragazzi di leva: è comunque scontato che non saranno impiegati in servizi particolarmente rischiosi».

Si ipotizza, ad esempio, la costante presenza degli ausiliari in prossimità dei parcheggi, per controlli ed eventuali multe alle auto in divieto di sosta. Gli agenti volontari potrebbero poi dirigere il traffico nelle ore meno caotiche della giornata e affiancare i vigili novesi nelle verifiche ad esercizi commerciali e ad altre attività. L'utilizzo dei giovani di leva al Corpo di Polizia municipale consentirebbe ai «civich» di occuparsi in modo più continuo di servizi di pubblica sicurezza. I vigili si dedicherebbero alla tutela della popolazione e alla prevenzione di episodi di microcriminalità.

Potrebbe essere riorganizzato il lavoro nelle varie zone della città e partirebbe in modo razionale l'iniziativa del «vigile di quartiere», che stenta a decollare a causa dell'insufficiente numero di agenti.

Delfino

L'altra sera s'è insediata la nuova amministrazione

In giunta a Serravalle un ex della minoranza

Nella foto grande il confermato sindaco Antonio Molinari, a fianco gli assessori: dall'alto a sinistra, il vicesindaco Emanuele Dazzi, Emanuele Parodi, Ennio Morgavi (già nella minoranza) ed Armando Alice

SERRAVALLE SCRIVIA. Tutto come si pensava alla vigilia, dopo l'esito delle elezioni amministrative. La giunta comunale è per quattro quinti identica alla precedente: una sola «new entry» in sostituzione di Donatella Barbagallo, l'ex assessore al Turismo, che ha preferito «saltare un giro» per dedicarsi con maggiore impegno alla valorizzazione degli scavi di Libarna.

L'altra sera si è riunito il nuovo consiglio comunale ed è stata presentata la nuova giunta. Una ventina di persone hanno assistito all'insediamento dei nuovi consiglieri e al giuramento del confermato sindaco Antonio Molinari. Come prevedono le norme, ha giurato davanti al consiglio e non dal prefetto, ed era la prima volta in paese. Molinari ha presentato i nuovi assessori e poi illustrato il suo programma per il quadriennio 1998-2002.

L'Unione per Serravalle, che ha vinto elezioni amministrative in paese, è una lista civica ma è comunque d'ispirazione «ulivista» senza l'apporto di Rifondazione comunista: sono rappresentate infatti forze politiche di sinistra e di centro.

Questi i componenti della giunta, professione e deleghe: sindaco Antonio Molinari, bancario; vice sindaco Emanuele Dazzi, commerciante, con delega alla Pubblica Istruzione. Assessori: Emanuele Parodi, impiegato all'Asl di Alessandria (Urbanistica, Lavori Pubblici e Viabilità), Armando Alice, dirigente industriale, (Bilancio, Finanze e Programmazione), Ennio Morgavi, insegnante, (Sport, Turismo).

L'uomo nuovo è Ennio Morgavi: 49 anni, insegnante all'Itis Ciampini di Novi, consigliere di minoranza uscente. Dopo l'intervento del sindaco ci sono stati quelli dei capigruppo e poi si è svolta la votazione sulla giunta ed il programma.

Ovviamente voto favorevole della maggioranza in entrambi i casi; la minoranza formata da Rifondazione Comunista (due consiglieri: Franco Lovotti e Rossana Testi) e dalla Lega Nord (tre consiglieri: Roberto Franceschetti, Camillo Repetti e Massimo Costa) si è astenuta sulla giunta, mentre ha formulato voto contrario sul programma.

Massimo Putzu

IN BREVE

Tortona

Patrucco in pretura per auto e telefonino

Carlo Patrucco, anni, ex vicepresidente della Confindustria, a dicembre comparirà in pretura per appropriazione indebita cellulare e un'auto. Secondo l'accusa, nel '96, nonostante la ditta Orvel (di cui era dirigente) gli avesse tolto l'incarico, non restituitoil mezzo col telefonino. [r. sa.]

Valenza

Strade allagate e grandine sulle colture

Bufera acqua, vento, grandine ieri sul Valenzano e Basso Monferrato. Danni nelle campagne, dove è caduta la grandinata. Disagi sulle strade, in particolare sulla Valenza-Solero, allagata. A Quattordio intervenuti i vigili del fuoco: un fosso tracimava. [r. c.]

Tortona

Il parco Capanne in foto in un libro

Organizzata dalla sezione del Cai, oggi alle 21 alla sala convegni della Crt, serata dedicata al parco Capanne Marcarolo. Verranno proiettate diapositive realizzate dai fratelli Ernesto e Giovanni Leardi, che presenteranno pure il loro libro che illustra le bellezze dell'area. L'introduzione sarà dell'avvocato Adriano Bianchi. [e. p.]

lunga di Crea

I funerali presidente del Madonnina calcio

Si celebrano oggi alle 16,30 a Madonnina i funerali di Lino Barolo, anni, il presidente del Madonnina calcio amatori, morto d'infarto mentre la squadra batteva i rigori. [r. sa.]

Valenza

S'insediano questa sera «comitati» dei quartieri

A palazzo Pellizzari s'insediano stasera le Commissioni di partecipazione di frazione e quartiere, elette il 24 maggio Verranno nominati i presidenti, cioè coloro che hanno ottenuto il maggior numero di preferenze: Giorgio Toniolo per Villabella, Maria Rosa Cassulino per Monte, Salvatore Di Carmelo per il Centro, Roberto Bellini per Fogliabella. [r. c.]

Crea

Previsti altri lavori al Sacro Monte

Oggi alle 15 l'assessore regionale alla Cultura Giampiero Leo visiterà Crea e annuncerà un programma di opere per il Sacro Monte. [s. m.]

Rilancio dopo crisi

L'Oda dei nuovi dipendenti

ARQUATA SCRIVIA. Nuove assunzioni all'Oda, le Officine di Arquata che effettuano manutenzione di materiale ferroviario. Sono state rilevate un anno e mezzo fa da una nuova società, dopo un periodo di grave crisi. Ora ci sono già state nuove assunzioni e altre ne sono previste. Nelle settimane ai 44 lavoratori in organico ne sono aggiunti altri 6 entro breve tempo ci saranno ulteriori tre nuovi occupati.

La crisi per l'Oda scoppiò nel '95: ci fu un periodo di difficile transizione tra il fallimento e l'asta di vendita, che fu anche rifatta. All'inizio del '97 ci fu la ripresa del lavoro con la nuova proprietà e nell'arco di tre mesi la cinquantina di lavoratori rientrò tutta in attività. Un aumento delle commesse di circa il 20% ha indotto l'Oda '96 ad assumere altre nove persone prevedendo due turni di lavoro di 37 ore settimanali. [m. pu.]

Donate dagli alpini

Al San Giacomo nuove postazioni per la dialisi

NOVI. S'inaugurano stasera alle 19,30, all'ospedale «San Giacomo», le due nuove postazioni per la dialisi che il Gruppo Alpini di Novi ha donato all'ente. I fondi erano stati raccolti dalle «penne nere» alla «Festa europea della birra», che anche quest'anno sarà allestita in zona Stadio finalità benefiche. «Nel '98, ricorre il sessantesimo anniversario della nostra sezione - affermano gli alpini novesi -. E' bello festeggiarlo con l'offerta all'Asl di una struttura importante, che contribuirà certamente a migliorare le condizioni di salute di alcuni concittadini». Dopo l'inaugurazione delle postazioni per la dialisi, si terrà nell'aula magna del «San Giacomo» un dibattito su «Trapianti e cultura della solidarietà». Domani, alle 9, è in programma un seminario sull'attività ematologica e oncologica, curato dal primario di Medicina, Giuseppe Fiore. [m. d.]

NOVI

Ferito giovane operaio

Quinto infortunio all'Ilva in una settimana

NOVI. Quinto infortunio sul lavoro in una settimana all'Ilva. L'altra sera, un giovane operaio impegnato nelle operazioni di pulizia di un macchinario è rimasto vittima di un incidente a una mano. E' ricoverato al Centro traumatologico di Torino.

I carabinieri stanno indagando per chiarire quanto è accaduto. Sembra che l'impianto sia entrato in funzione proprio mentre l'addetto stava cominciando i controlli. Un rullo ha schiacciato una mano del lavoratore, che è stato accompagnato al pronto soccorso di Novi per le prime cure. In seguito, si è reso il trasferimento al Cto di Torino.

I sindacalisti hanno subito stigmatizzato l'episodio e hanno ribadito che «all'Ilva, non ci sono le più elementari condizioni di sicurezza. E' assurdo che i lavoratori debbano rischiare ogni giorno l'incolumità personale». [m. d.]

All'ex Nuova Roma

Brucia vasca contenente

TORTONA. Allarme ieri mattina al deposito dell'ex Nuova Roma, in via Bertarino, per un incendio divampato in un cassonetto contenente melme acide e calce. Nell'area è ancora aperto il cantiere della «Castalia» e di altre ditte che lavorano per smaltire l'ultimo serbatoio di sostanze tossico-nocive, ma alle 7, quando è divampato il rogo, sul posto non c'era ancora nessuno. Il s'è incendiato per autocombustione e subito tutt'intorno s'è levato un odore acre. Sul posto sono intervenuti i vigili del fuoco di Tortona e poi i tecnici dell'Arpa e dell'ufficio ecologia del Comune. Per fortuna il materiale contenuto nel cassonetto era poco ed il lieve inquinamento atmosferico sprigionatosi è presto dissolto senza danni, anche perchè la zona è isolata. Verso le 9, poi, i pompieri tornati sul posto per un sopralluogo: tutto regolare. [m. t. m.]

In pretura 4 giovani

Patteggiano per la notte brava

OCCIMIANO. Notte brava davanti alla bocciofila di Occimiano: quattro giovani hanno patteggiato a Casale davanti al pretore Nadia Magrini, accusati di ubriachezza, schiamazzi e insulti alle forze dell'ordine. Sono Remo Gaia, 22 anni, di Mirabello, via Rogna 18, Michela Pavese, 19, di Valenza, via Bergamo 32, Santo Scalisi, 26, di Lu, via San Giuseppe 5, e Paolo Castelli, 32, pure di Lu, via Tenente 2. Il primo, che doveva rispondere anche di aver spaccato con un pugno il vetro della porta d'ingresso della bocciofila, ha patteggiato 22 mesi di semireclusione, gli altri tre hanno patteggiato ciascuno 12 mesi di libertà controllata. Per tutti e la pena è stata sospesa.

Secondo l'accusa, la notte dell'11 novembre '97 i quattro, ubriachi, avrebbero prima svegliato gridando tutto il vicinato, poi se l'erano presa con i carabinieri. [r. sa.]

In tivù un progetto della Lega antitumori

Studio sull'amianto e «30 ore per la vita»

ALESSANDRIA. Ci sarà anche un progetto di ricerca scientifica curato dalla sezione provinciale alessandrina della «Lega italiana Lotta contro i tumori» alla maratona televisiva nostop «Trenta ore per la vita» trasmessa a metà settembre sulle tre reti Mediaset. Il dottor Pier Giacomo Betta, presidente della sezione della Lega contro i tumori, oltre che primario del reparto di Anatomia e Istologia patologica del dipartimento di Oncologia dell'ospedale santi Antonio e Biagio, ha annunciato che lo studio condotto sui tumori provocati dall'esposizione all'amianto ha suscitato interesse tanto che è praticamente certo l'inserimento nel palinsesto della trasmissione insieme ad altre 29 ricerche selezionate in Italia. Lo studio prende spunto dalla realtà alessandrina più colpita da queste patologie, cioè Casale, dove per 80 anni ha operato l'Eternit, la più grande azienda mondiale che produceva manufatti di cemento amianto.

La presentazione dei progetti di ricerca scientifica su alcune forme di tumore rappresenta una parte del programma «Trenta ore per la vita», a cui si aggiungono dibattiti, spettacoli e intrattenimenti con lo scopo di raccogliere fondi da destinare alla ricerca e alla cura del cancro, scopo primario della Lega contro i tumori.

«Ogni sezione provinciale - spiega il presidente - ha il compito di divulgare la notizia della trasmissione in tivù oltre che organizzare iniziative che consentano di incamerare contributi per metà destinati alla sede centrale per organizzare il programma televisivo». Nei prossimi giorni sarà dunque divulgato un calendario di manifestazioni in cui sono privisti, ad esempio, un concerto, un torneo di calcio, serate in discoteche estive.

E' uno dei pochi casi in cui i fondi raccolti vengono parzialmente destinati alla sede nazionale, per una quota che coinvolge tutte le sezioni. In genere, invece, le offerte della popolazione vengono utilizzate direttamente nell'area in cui vengono raccolte ad esempio per l'assistenza, anche di tipo economico (nel '97 sono stati assegnati contributi a persone malate di cancro per 42 milioni e mezzo). Un altro ambito è quello della ricerca (poco più di 12 milioni lo scorso anno): «La dottoressa Roberta Libener - spiega Betta -, per anni borsista della Lega contro i tumori, ha svolto attività di ricerca soprattutto sui mesoteliomi». E poi c'è l'attività svolta negli ambulatori (nella sede nuova in via Santa Caterina, sopra il Pronto soccorso). Le prestazioni, gratuite, riguardano oltre al pap (mercoledì dalle 8 alle 9) e alla senologia (lunedì e giovedì 8,30-12,30), già attivi da anni, anche la psico-oncologia (mercoledì 15,30-16,30), il counselling riabilitativo (giovedì 15,30-16,30), la prevenzione di neoplasie cutanee (giovedì 14,30-15,30). [s. m.]

Respira profondo : spalanca gli occhi : si parte : sorgenti del Nilo {*climatizzatore a bassi assorbimenti*, di serie su tutte le versioni} : *clic* : Kidonville e Pretoria {*airbag full-size conducente* di serie sull'intera gamma} : Tokio tour {*servosterzo* di serie su ogni versione} : *clic* : *clic* : deserto da Melbourne ad Ayers Rock {oltre 800 km con un pieno per il motore 1.2, tagliando ogni 20.000 km} : *clic* : Bronx by night {*airbag passeggero e laterali* di serie su RXT} : *clic* : *clic* : da Kathmandu a Nepalgarj {ABS di serie su RXT} : respira : cambia rullino : si riparte

{CLIO a partire da *17.200.000** e climatizzatore, servosterzo e airbag conducente di serie}.

CLIO. IL MONDO E' LA SUA CITTA'.

{Il mondo di Clio è anche nella tua città:}

Presso la Concessionaria **Renault**

Giada Motor srl

Via Novi 97 - BASALUZZO (AL) - Tel. Uff. (0143) 489495 - Tel. Ass. Ricambi (0143) 489496

RENAULT LE AUTO DA VIVERE

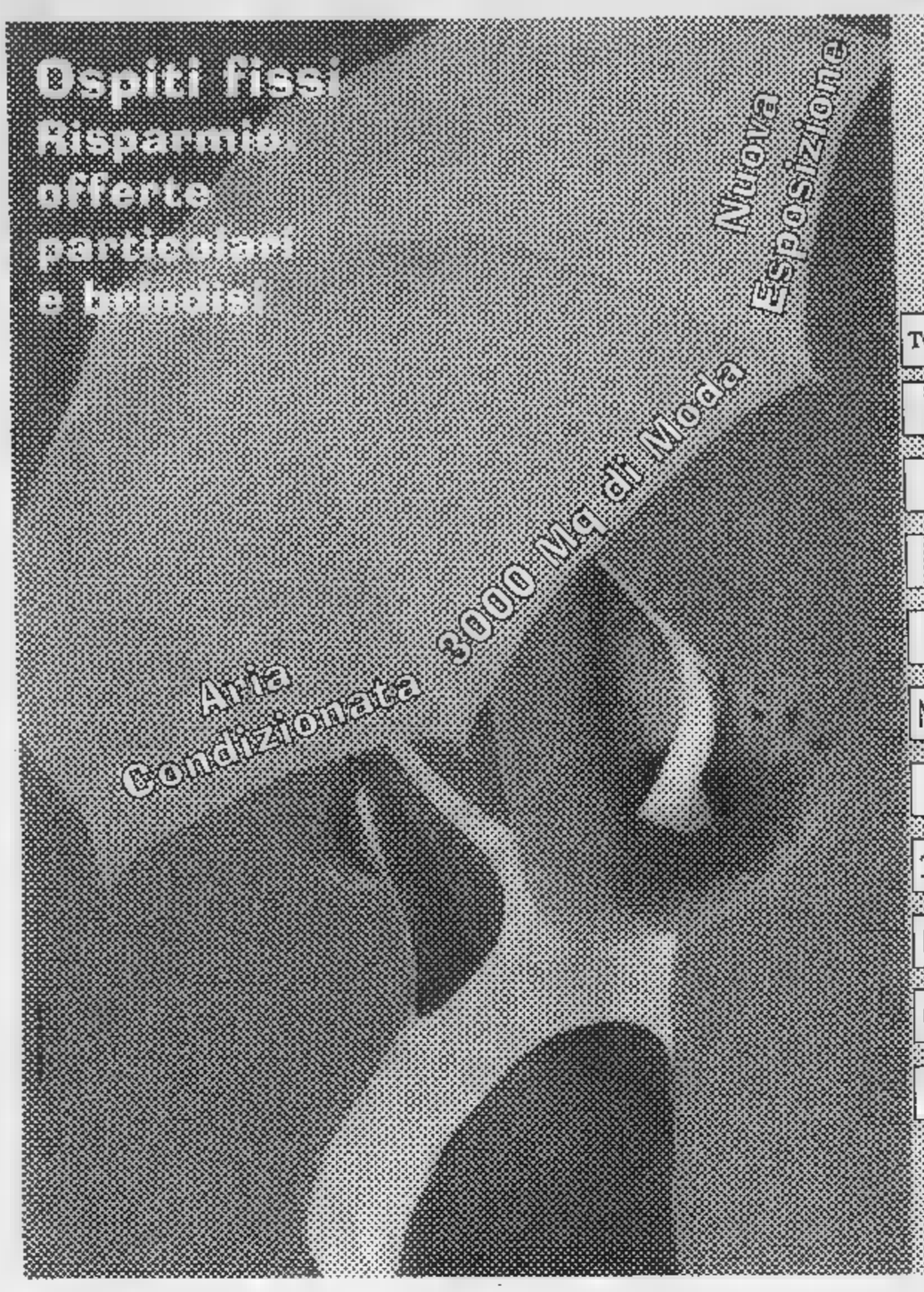

ATTRAZIONE FATALE

SHOPPING IN FESTA GIUGNO 1998

TOMBOLINI
DIESEL
adidas
LEVI'S
NEW PENNY
PHARD
ONYX

TINO CENTRO MODA

ALZANO SCRIVIA

0131 / 826767

Siamo lieti di invitarVi
in questa nuova iniziativa
ad Alzano Scrivia per un esclusivo
Giugno 1998
ricco di novità,
offerte e sconti particolari

FORMULA TWINGO

Voi rottamate l'auto, noi rottamiamo i tassi.

ECO contributo

Questo modello gode del contributo statale di 1.250.000 lire (vetture con consumo inferiore a 7l/100 km - consumi in ciclo misto, secondo la direttiva CEE 93/116).

Twingo da
L. 13.950.000* con auto da rottamare
e finanziamento a tasso zero in 30 mesi**

Per chi non ha un'auto da rottamare
L. 2.000.000*** di sconto su tutta la gamma
e finanziamento a tasso zero in 30 mesi**

**Esempio di finanziamento: Twingo L. 13.950.000 APRET esclusa; importo finanziato L. 12.000.000; 30 rate mensili da L. 400.000; anticipo L. 1.950.000; T.A.N. 0%; T.A.E.G. 1,65%; spese dossier L. 250.000; imposta bollo L. 20.000. Salvo approvazione FinRenault. Offerta valida fino al 30 giugno.

***Esempio di finanziamento: Twingo L. 15.200.000 APRET esclusa; importo finanziato L. 12.000.000; 30 rate mensili da L. 400.000; anticipo L. 3.200.000, T.A.N. 0%; T.A.E.G. 1,65%; spese dossier L. 250.000; imposta bollo L. 20.000. Salvo approvazione FinRenault.

Twingo. Monovolume, Multicontributo.

È un'iniziativa delle Concessionarie Renault:

AUTOPIÙ CENTER
Via dell'Artigianato, 10 (zona D3)
Tel. 0131/345941 - Alessandria

GUASCHINO ALDO
Via G. Pastore (ex V. di Vittorio)
Tel. 0142/452851 - Casale Monferrato

V.A.R. SCOTTI
C.so Lamarmora, 79
Tel. 0131/252321 - Alessandria

GIADA MOTORS
Via Novi, 96
Tel. 00143/489495 - Basaluzzo

RENAULT
LE AUTO DA VIVERE

*Prezzo comprensivo del contributo statale di cui all'art. 1 L. n. 403 del 27/11/97.

Casale, stasera se ne discute in Consiglio. E si decide per la facoltà di Economia

Un altro no alla superstrada?

Sarà chiesto all'Anas un progetto più soft

CASALE. «E' un progetto che non soddisfa e non merita barricate per difenderlo così com'è». E' il commento dell'assessore all'Urbanistica Vincenzo Ottone che, per tutta la giornata di ieri, si è confrontato con i colleghi di giunta sulla spinosa questione della «bretella».

Le perplessità emerse state sollevate prima di tutto da «Città Insieme», la lista civica con una forte caratterizzazione ambientalista che da un paio di mesi ha anche un assessore in giunta, Giancarlo Giorcelli.

Se il progetto di «bretella lunga» (che agganciava alla tangenziale per proseguire nei territori di San Giorgio, Rosignano e Ozzano, fino piedi della salita) era appoggiato dalla giunta, aveva provocato una spaccatura in seno alla maggioranza con il distacco di «Città Insieme», ora viene bocciata anche la «bretella corta», che l'Anas studiato in alternativa alla precedente soluzione contro cui c'era stata una decisa levata di scudi.

Sull'ipotesi di «bretella corta» persino trovato il percorso giusto per ricompattazione della maggioranza compagnata da posto di assessore per la lista civica nella squadra del sindaco Riccardo Coppo. pareva che gli ambientalisti fossero pronti a digerire comunque la superstrada, nonostante le perplessità, subito manifestate, riguardanti l'impatto ambientale causato dal viadotto e dal «cassone» cemento armato lungo diversi metri che dovrebbe sorpassare la ferrovia.

Adesso la perplessità è diventata contagiosa e, ancorchè prendere tempo per ulteriori riflessioni, si è deciso comunque discutere la delibera in Consigliop comunale questa sera e di non richiedere un rinvio della Conferenza dei servizi in Regione fissata per il 16 giugno, dove Casale sembra presentarsi non solo una prescrizione rivolta all'Anas di rivedere il progetto limitando l'utilizzo del cemento, ma addirittura con parere negativo che imporrebbe revisione complessiva del disegno proposto.

Stasera anche a San Giorgio si riunisce il consiglio comunale che dovrà analogamente esprimere un parere. Il paese monferrino aveva già detto no al primo progetto.

Nella tornata del Consiglio che stasera a Casale (e prosegue lunedì e venerdì prossimi) sono all'ordine del giorno altri importanti punti. Uno riguarda la convenzione stipulata tra l'Università degli studi Torino, facoltà di economia di Novara, l'associazione per il finanziamento della il Comune per l'attivazione, dal 1° anno, di un corso di Economia commercio con indirizzo in Economia delle istituzioni e dei mercati finanziari, che partirà già dal 1998-99.

Silvana Mossano

L'assessore Giancarlo Giorcelli

L'on. Costa al ministro: «Molti volumi danneggiati»

I registri immobiliari rosicchiati dall'umidità

CASALE. «Circa duecento volumi di atti depositati presso la Conservatoria dei Registri Immobiliari si trovano in cantina, in balia dell'umidità». Lo scrive, in un'interrogazione rivolta al ministro delle Finanze, l'on. Raffaele Costa venuto di un cattivo stato di conservazione di montagne di documenti collocati, appunto, negli scantinati dell'edificio in via Liutprando.

«Le pagine molti documenti - spiega Costa al ministro - sono parzialmente rovinate in taluni casi, addirittura ridotte in frammenti risultanto così illeggibili».

Una situazione che avrebbe potuto evitate (e per la quale può evitare un progressivo deterioramento) se solo si trovassero i fondi per acquistare il combustibile necessario a far funzionare il condizionatore dell'aria.

L'apparecchiatura praticamente nuova, anche se è stata acquistata decina di anni fa. Ma, di fatto, non è mai stata messa in funzione proprio per mancanza combustibile.

perché mai?» domanda Costa. «Quali i motivi che hanno impedito la fornitura del combustibile necessario al funzionamento del condizionatore, la cui inattività ha reso l'ambiente dannoso per la conservazione dei volumi?».

Alla Conservatoria di via Liutprando, il responsabile, dottor Giancarlo Gentile, conferma di essere a conoscenza del problema di averlo già fatto presente nei luoghi preposti. Ma, al momento, soluzioni non ne state adottate. Pertanto Costa chiede «quali provvedimenti il ministro intenda adottare per trovare una collocazione più a documenti di interesse - attuale, storico e giuridico - per i proprietari immobili di Casale». Probabilmente quelli sicuro interesse sono soltanto una parte dei 200 volumi, mentre altri, non di utilità, sarebbero destinati al

[r. sa. - s. m.]

L'onorevole Raffaele Costa

Nizza apre l'archivio

La storia della città tra libri e documenti

NIZZA. Dopo anni di lavoro per il riordino e la catalogazione definitiva, sarà inaugurato domani l'archivio storico del Comune. Avrà sede in un'ala di palazzo Crova sarà aperto al pubblico, per consultazioni o ricerche. «Avremo la presenza costante di un addetto della società acquese Archivum - anticipa il consigliere delegato alla Cultura Giuseppe Baldino - e ci potremo avvalere dell'attività di un dipendente assunto grazie al progetto della Provincia per i lavori socialmente utili. Entro l'estate potremo annunciare l'orario definitivo di apertura».

L'inaugurazione s'inizierà alle 10 nel salone consiliare, con il saluto del sindaco Flavio Pe-. Baldino illustrerà il contenuto degli archivi ed il lavoro svolto per il riordino. Alle 11, taglio del nastro della sede a palazzo Crova. Per gli appassionati di storia locale, l'archivio presenterà non pochi motivi interesse: durante i lavori di restauro del «Campanon» l'anno passato, è stata recuperata una parte di documenti di cui non si conosceva l'esistenza. Riguardano in particolare famiglie nobili della zona, dai Crova, ai Bigliani e Pistone, agli Aluffi di Agliano.

Un'altra importante iniziativa per ricostruire il passato della città della zona, è stata organizzata dall'accademia «L'Erca» per domenica 14 giugno. Una giornata di studi (inizio alle all'Auditorium della Trinità), sul tema: «La bassa Valle Belbo: indagini sul territorio, sulla cultura sulla storia».

I lavori sono stati coordinati dal presidente del sodalizio Renzo Pero, da Giuseppe Baldino, Francesco De Caria Donatella Taverna. Per tutto il giorno si susseguiranno relazioni di studiosi che spaziano dal diritto feudale alla religiosità, ai rapporti tra nobili e contado. Dal Medioevo ai primi del '900. Gli atti del convegno, entro l'anno saranno pubblicati in volume edito da «L'Erca».

[e. ce.]

Il Consorzio estende la raccolta

Auguri va «a caccia» dei rifiuti organici

ACQUI Nuova campagna per la raccolta differenziata dei rifiuti. La promuove Consorzio per lo smaltimento ed è rivolta a utenze selezionate alberghi, pensioni, ristoranti mercati. Lo scopo è la raccolta di quella che viene tecnicamente definita la frazione organica principalmente costituita da scarti alimentari di lavorazione. Così i rifiuti provenienti dai mercati ortofrutticoli, dagli alimenti e dalla ristorazione invece di finire in discarica verranno inviati all'impianto di compostaggio di Castelceriolo. «Rispetto all'anno scorso, durante il quale si è svolto il primo sperimentale della raccolta differenziata, amplieremo il servizio a mercati e supermercati; prevediamo di triplicare la raccolta media dello scorso anno - spiega il presidente del Consorzio, Antonio Morettini -. Nel semestre sperimentale avevamo raccolto circa 110 tonnellate di organico». Il Consorzio ha messo a disposizione una serie di contenitori, che verranno svuotati periodicamente da una ditta appositamente incaricata. [g. l. f.]

Incontro stasera Silvano d'Orba

Attività produttive l'Ovadese rilancia

SILVANO D'ORBA. Stasera, alle 21, alla SOMS, amministratori, imprenditori, associazioni di categoria, sindacali, cooperativistiche discutono sulla politica favore delle attività produttive.

L'iniziativa segue la conferenza di sabato scorso a Ovada promossa dal Circolo politico dell'Ulivo «Un f sviluppo per l'Ovadese». Presieduta dal coordinatore dell'Ulivo ed assessore provinciale, Franco Caneva, la conferenza stata aperta dalle introduzioni del prof. Giancarlo Fantacone dell'università di Genova dell'arch. Luca Massa, seguiti del presidente della Provincia Palenzona, del presidente della Provincia di Savona, Garassini, dell'assessore di quella di Genova, Picena, che hanno concordato sulla necessità di prevedere ipotesi di sviluppo integrato tra la Liguria e il Basso Piemonte. Grande attenzione alle vie di comunicazione soprattutto ferroviarie, alla salvaguardia ambientale, alla scuola ed alla formazione.

Sono previsti altri approfondimenti, tra cui quello sul turismo Molare. [r. bo.]

Casale: cominciata l'audizione dei testi, poi processo rinviato a novembre

«Cartelli d'oro», ispettore accusa

Indagò sulla fornitura di insegne all'ospedale

CASALE. Ancora rinvio per l'inchiesta dei cosiddetti «cartelli d'oro» dell'ospedale «Santo Spirito». Ieri pomeriggio, presidente del tribunale Antonio Baglivo e i giudici Alberto Viti Alessandra Ramon hanno iniziato a sentire i testi dell'accusa, ma alle 17, dopo aver ascoltato per più di due ore l'ispettore capo Angelo Mello, che aveva curato le indagini, è stata decisa la sospensione dell'udienza. Il processo riprenderà il 19 novembre con le deposizioni di altri testi dell'accusa e di parte.

L'ispettore ha sottolineato come dalle indagini sia che non c'era corrispondenza fra materiale pattuito e quello poi fornito. Sul banco degli imputati Sandro Colmo, 41 anni, di Bruino, e i casalesi Vittorio Brignolio, anni, viale Bistolfi 38, e Carlo Bertazzo, 62, corso Indipendenza 32, rispettivamente responsabile delle forniture di materiale all'allora Usl 76, dirigente dell'ufficio economato impiegato della struttura sanitaria casalese. Fra le accuse contestate, turbativa d'asta, frode nelle pubbliche forniture truffa. L'indagine, coordinata dall'allora sostituto procuratore della Repubblica Giovanni Liberati, era partita nel novembre '92 in seguito ad alcuni esposti quali si chiedeva la verifica di alcuni acquisti. Gli uomini del commissariato, dopo un'accurata indagine, preso visione di gran parte della documentazione amministrativa, quindi erano partite le denunce e si era arrivati al rinvio a giudizio. [r. sa.]

LUNEDÌ tuttosoldi
MERCOLEDÌ tuttoscienze
GIOVEDÌ tuttolibri
I supplementi de LA STAMPA
Una settimana ricca di tutto.

Guala Closures

La *GUALA CLOSURES S.p.A.* per ampliamento degli organici di manutenzione ricerca:

N. 1 MANUTENTORE MACCHINE INDUSTRIALI

Si richiede:
- *esperienza professionale maturata nei servizi di manutenzione industriale*
- *conoscenza dei sistemi oleopneumatici*
- *conoscenze elettriche ed elettromeccaniche*
- *esperienza diagnostica su guasti nei sistemi di automazione industriale*
- *autonomia di intervento*

N. 1 MANUTENTORE STAMPI MATERIE PLASTICHE

Si richiede:
- *esperienza professionale maturata nella manutenzione stampi per tecnologia di stampaggio ad iniezione*
- *elevata conoscenza sull'uso delle macchine utensili*

N. 1 OPERATORE ADDETTO ALLE MACCHINE UTENSILI

Si richiede:
- *qualifica professionale ad indirizzo meccanico*
- *consolidata esperienza sull'uso delle macchine utensili*
- *età compresa tra i 18 ed i 35 anni*

Per le rispettive posizioni, si offrono:
- *incarico negli organici tecnici e di manutenzione dello stabilimento di Alessandria e dipendenza diretta dal responsabile di servizio*
- *retribuzione commisurata all'esperienza*

Le candidature, siglate su busta e su lettera con **Rif. SM5** dovranno pervenire al Servizio Personale Guala Closures S.p.A. Via San Giovanni Bosco 53, 15100 Alessandria.

La Stampa 1997 in CD-ROM.
tutto LA STAMPA Compact
Numero Verde 1678 - 02005

SCS DMB&B

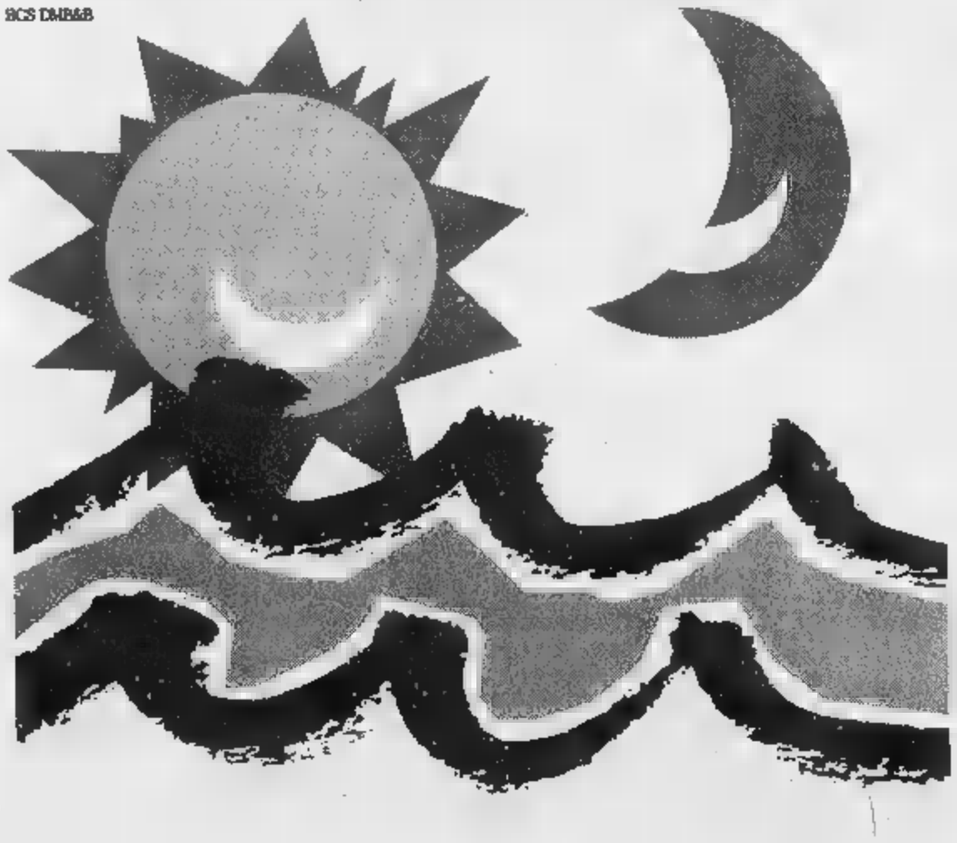

CHE SI FA STASERA? IN LIGURIA CHIEDILO A LA STAMPA. Liguria estate

Da sabato riva Liguria Estate. Ogni giorno La Stampa in Liguria 3 pagine per vivere le tue al massimo: tutti gli appuntamenti, le manifestazioni, gli spettacoli. E in più i buoni sconto per le principali attrazioni.

albergo ristorante lo Scoglio
SPECIALITÀ PESCE
e cucina piemontese

Giugno in Musica
tutti i venerdì cene con PIANOBAR
nel nuovo suggestivo dehor
menu a base di pesce L. 45.000
(bevande escluse)

Per Matrimoni, Comunioni ed altre occasioni importanti

Via Nova, 1 - VILLANOVERNIA (AL) - Tel. 0131/83.214

Domani, nel castello che fu dimora del grande statista, premiazione della 17ª edizione

Premio Grinzane Cavour sei nomi per la vittoria

GRINZANE CAVOUR. E' nato tra le colline delle Langhe, il premio letterario «Grinzane Cavour». E ormai ha raggiunto fama internazionale. La città di Alba è stata infatti, nel 1982, tra i promotori del premio, che ha come principali sponsor la Regione, la Fondazione Crt e la Provincia di Torino. Si sentiva l'esigenza di avvicinare i giovani alla lettura di testi non soltanto finalizzati ai programmi di studio, ma al libro inteso come piacere e non come dovere. Per la sede fu scelto lo storico castello di Grinzane, uno dei più importanti del Piemonte (il Comune di Alba ne è comproprietario insieme a quello di Grinzane), già dimora del grande statista Camillo Benso conte di Cavour.

Come nelle passate edizioni, è in questo castello che si svolgerà domani la cerimonia finale con la consegna dei premi ai vincitori della XVII edizione del concorso (ore 16,30). «Alba - dice il sindaco Enzo Demaria - ha dato i natali a Beppe Fenoglio, uno dei principali scrittori del Novecento. Nelle Langhe è nato Cesare Pavese. Questo premio rappresenta un'ideale continuità con il passato. Siamo lieti che sia cresciuto e abbia portato il nome di Grinzane e delle Langhe nel mondo, e vogliamo che qui rimangono le sue radici».

In ossequio alle origini, una scuola Superiore di Alba è sempre inserita nelle giurie scolastiche, che quest'anno sono diciassette: undici in città italiane e sei straniere, scelte con i ministeri della Pubblica istruzione e degli Esteri. Gli studenti con i loro voti contribuiscono, con i critici, alla designazione dei supervincitori dei due premi di narrativa italiana e straniera. Sei gli autori finalisti.

Per la narrativa italiana: Daniele Del Giudice con «Mania» (Einaudi), Silvana La Spina con «L'amante del paradiso» (Mondadori) e Alessandro Tamburini con «L'onore delle armi» (Bompiani). Per quella straniera: il cinese Yu Hua con «Vivere!» (Donzelli), l'inglese Candia McWilliam con «Terra di confine» (Bollati Boringhieri) e l'albanese Ismail Kadaré con «La piramide» (Longanesi).

La rosa dei sei finalisti è stata scelta dalla giuria dei critici presieduta da Lorenzo Mondo di cui è segretario generale Giuliano Soria. Domani saranno conferiti altri riconoscimenti. Il premio internazionale «Una vita per la letteratura» andrà al critico svizzero Jean Starobinski; per il «giovane autore esordiente», a Lorenzo Pavolini per «Senza rivoluzione» (Giunti); Per la «saggistica d'autore», sarà premiato Giuliano Baioni per «Il giovane Goethe» (Einaudi), mentre il premio di traduzione andrà a Luca Canali.

Il castello di Grinzane, che è stato restaurato nel 1961 in occasione del primo centenario dell'Unità d'Italia, ospita anche l'enoteca regionale dei vini e piemontesi, che festeggerà domenica i 30 anni con la partecipazione di esponenti della rete europea delle «Città del vino». [g. f.]

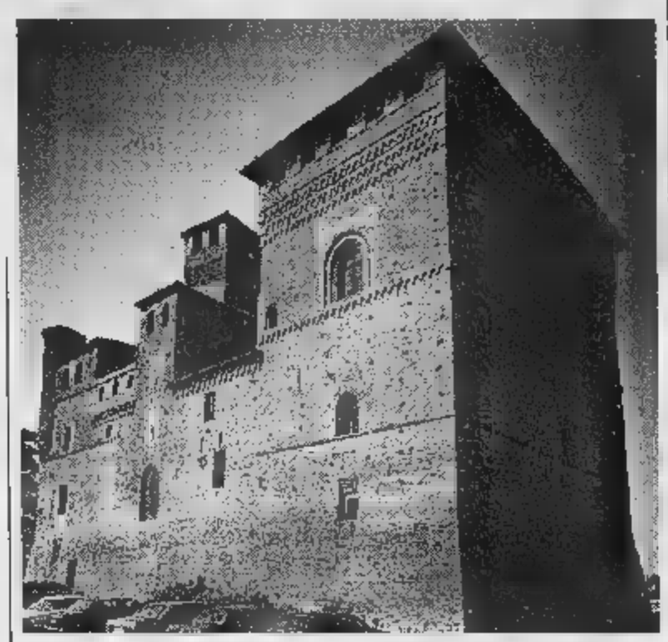

Il castello di Grinzane, restaurato nel '61, uno dei più importanti del Piemonte

UNA GITA A...

musica sacra sotto le volte di Staffarda

Ancora una bella proposta di gita che accomuna musica e architettura sacra. Questa volta si propone l'Abbazia di Staffarda: è in provincia di Cuneo, nel di Revello, a circa chilometri dal capoluogo, da Torino, 20 da Pinerolo.

LA MUSICA. Domani alle 21,15 si tiene nell'Abbazia il secondo concerto della serie Musica Instrumentum Coeli, promossa dalla Regione allo scopo di offrire te di alto valore artistico e spirituale nei più suggestivi edifici sacri del Piemonte. In questa occasione si uniscono il canto popolare e quello colto, grazie alla presenza di due gruppi, il Quartetto Vocale di Giovanna Marini e l'Ensemble Micrologus di Assisi. Il programma si intitola «La voce, la pietra e l'albero» e racchiude pagine musicali ispirate alla Settimana Santa, dal Medioevo fino ai giorni nostri.

L'ABBAZIA. E' uno più insigni monumenti cistercensi del Piemonte, nato come punto di riferimento per l'attività agricola. Oltre all'ospizio dei pellegrini e alla loggia del mercato, il centro dell'insediamento è ovviamente la chiesa, tipica dello stile di passaggio tra romanico e gotico, con struttura interna a tre navate preannunciate dalla tripartizione della bella facciata e l'esterno con archi rampanti. Sull'altare c'è un bel polittico di Oddone Pascale. Assai suggestivo, benché rifatto quasi completamente dopo la distruzione subita nel 1680, il chiostro a colonne binate.

Un interno dell'Abbazia di Staffarda

. Il centro abitato di Revello dista Staffarda di dieci chilometri. Merita visita la bella Cappella Marchionale, inglobata nell'edificio del Municipio, che oltre ai ritratti affrescati dei Marchesi Saluzzo conserva una «Ultima cena» di scuola leonardesca. Nei pressi c'è la Collegiata dell'Assunta uno stupendo portale in marmo.

DOVE Al Santuario c'è la Locanda del Chiostro (0175,273108). Altri locali Revello: (0175) Albero Fiorito 273166, Il Naufrago 257253, La Cambusa 259229, Revello 257936, Del Castello 257144. dintorni: a Barge (0175: San Giovanni 346076; La Picocarda, alla Crociera, tel. 30300); a Cavour (012): La Posta dei Grassoni 69989).

Leonardo

IL

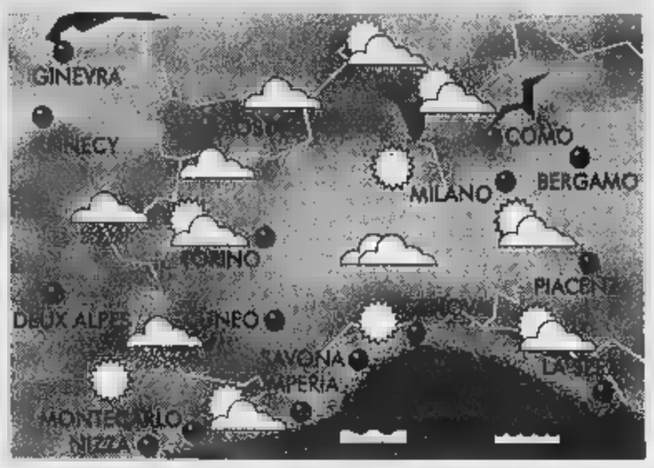

LA

La depressione sulla Scandinavia determina una profonda saccatura estensione sull'Europa centrale. In concomitanza si muove lentamente verso Est l'anticiclone delle Azzorre. Conseguenze: aria fresca da NO, possibili piovaschi e temporali pomeridiani Piemonte e Valle d'Aosta.

I SU D'AOSTA

CUNEESE. Alternanza di schiarite e annuvolamenti isolati possibilità di temporali pomeridiani sulla fascia alpina. Venti moderati o forti da O. Temperature nella media.

VALLI CHISONE, SUSA, LANZO, CANAVESE. Schiarite mattutine con incremento della nuvolosità pomeridiana in dissolvimento in rata possibile situazione di föhn. Temperature stazionarie. Venti moderati da NW.

VALLE D'AOSTA, OSSOLA. Possibile situazione föhn venti forti e dissolvimento della nuvolosità residua sui rilievi. Scarse possibilità precipitazioni. Temperature nella

RIVIERA DI LEVANTE (Genova - La Spezia). Generalmente poco nuvoloso possibili annuvolamenti pomeridiani termoconvettivi sui rilievi. Mare da poco mosso mosso per maestrale.

RIVIERA DI PONENTE (Savona-Imperia). Variabilmente sereno con probabili annuvolamenti pomeridiani cumuliformi. Non escludono isolati piovaschi. Mare soggetto a venti da N-NO. Temperature nella norma.

TORINESE. Nuvolosità variabile con alternanza di schiarite più o meno estese. Scarsa possibilità di piogge intense. Probabile situazione föhn pianura. Temperature stazionarie.

E MONFERRATO. Situazione poco discordante dal Torinese con incremento nuvolosità cumuliforme sui rilievi. Temperature nella media con incremento delle massime. Venti moderati NO.

LAGHI. Una probabile situazione föhn potrebbe ridurre naturale nuvolosità pomeridiana lacustri. In conseguenza scarsa possibilità di temporali serali. Temperature nella media stagionale.

in funzione della ne in atto, le condizioni meteorologiche si manterranno instabili con alternanza schiarite annuvolamenti Piemonte, situazione föhn su Valle d'Aosta e tempo su Liguria.

[A cura di **Giorgio Minetti**]

Solo fino al 30 Giugno, Marlboro in vera pelle naturale
Chateau D'Ax
Divano 3 posti 190cm da Lit. 1.440.000,
3 posti 143cm da Lit. 1.250.000, Poltrona 90cm da Lit. 1.050.000.
Disponibile anche nella versione a letto.

Chateau d'Ax

"Quando sono con Chateau d'Ax, non ci sono per nessuno"
Maria Grazia Cucinotta

Scegliere sempre il meglio

ALESSANDRIA
C.so Crimea, 49
(Piazza Garibaldi)
Tel. 0131-445761

CREDO IN SANT'ANNA.

PERCHÉ PURA,
LEGGERA,
DI MONTAGNA.

SE NON CREDI A QUELLO CHE TI DICONO GLI ALTRI,
CREDI IN TE STESSO.
CERCA SANT'ANNA DI VINADIO E LEGGI L'ETICHETTA.
NON TI PUÒ INGANNARE: PERCHÉ LA LEGGE È MOLTO RIGOROSA.
LE INDICAZIONI CHE TROVI SONO VERITÀ PURA.
LEGGERAI CHE SANT'ANNA SGORGA A 1903 METRI,
CHE HA SOLO 39 MG/L DI RESIDUO FISSO, CHE NON HA NITRITI,
CHE È INDICATA PER L'ALIMENTAZIONE DEI NEONATI
E PER LE DIETE POVERE DI SODIO.
ALLORA CREDERE IN SANT'ANNA SARÀ FACILE.

SE NON HAI TEMPO DI LEGGERE, FAI UN ATTO DI FEDE:
PORTA SANT'ANNA A CASA TUA E PROVALA.
DELLA FEDE SARÀ ANCORA PIÙ FACILE.

ACQUA SANT'ANNA DI VINADIO.
SE LA PROVI CI CREDI.

Fonti di Vinadio
Dalle Alpi Piemontesi

SERVIZIO CONSUMATORI: 0171 959433

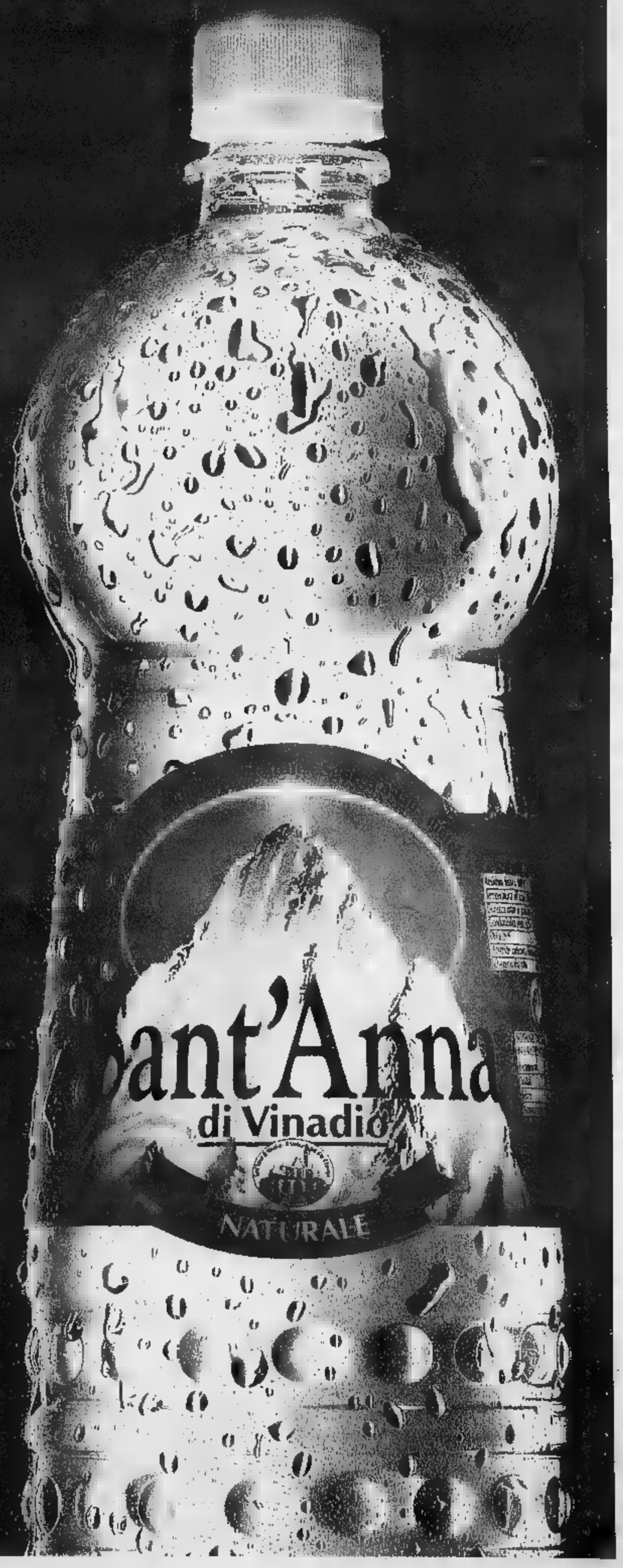

L'House Band è al Mephisto di Lu, i Radio Baccano suonano [redacted] Casale

Due serate di rock a Pecetto

Partenza coi gruppi Ora Zero e The Streits

ACQUI. Al Palladium si balla con l'orchestra Miracolo Italiano, Anni '60-70-80 con il dj Andrea. Liscio anche [redacted] Gianduja, con la Formula Folk.

Al Kursal i dj sono Marco Franciosa e Fabrizio Valenza. E c'è musica latino-americana.

[redacted] Alla discoteca Archivolto [redacted] balla in main [redacted] garden privé, dalla «dance» agli Anni '70-'80. [r. sa.]

[redacted] Al Master c'è il dj Andrea; nell'altra sala, liscio con Luca Canali.

CASALE. All'Azzurro di viale Bistolfi, pianobar [redacted] Francesco Cabiati dalle 22. [r. sa.]

Al Pool Hot Pub del Bowling, suona [redacted] cover band Pronto Soccorso. [r. sa.]

Alla Motonautica Disco Live, sulla Casale-Pontestura, stasera «Fashion & Models» con 10 ragazze-immagine, nella «big room», musica coi Radio Baccano, nel privé commercial, house music, underground con Francesco Pittaluga. Dalle 23,30 ospite il caricaturista Trilli. [r. sa.]

CASSINASCO. Due chitarre [redacted] due voci al Maltese pub: flamenco e country con Pimmo e Alex.

CERESETO. Al Coco Loco Fog, musica commerciale [redacted] Ricky Cenzi [redacted] house [redacted] Alex Raimondi. [r. sa.]

[redacted] Grunge e [redacted] solo al Thunder Road [redacted] i Long Horns, cover band pavese di ottima qualità.

[redacted] «Venerdì latino» alla churrascaria La Bisbal.

LU. Spazia dal blues al rock, [redacted] qualche sfumatura reggae la musica dell'House Band, di sce-[redacted] al Mephisto rock café.

[redacted] Ogni venerdì al Mamunja c'è «Eclectics», serata [redacted] progressive e underground con Max Bondino e Ico Marchelli dj.

[redacted] Alle sagra delle fragole, in serata c'è musica [redacted] Angelo Gasparini e la sua tastiera. [r. bo.]

[redacted] Alla Cometa, serata di liscio con Emilio Zilioli.

SALICE. Apertura del settore estivo al Club House: in consolle ci sono Danilo Rossini e Pino Avila. [d. sa.]

[redacted] **CRISTOFORO.** Tradizioanle appuntamento con il piano bar e la simpatia del Duo [redacted] Picche alla Nuova Società [redacted] San Cristoforo. [m. pu.]

SERRAVALLE [redacted] Alla festa d'inizio estate, in piazza Coppi, si balla con Morena ed i Veri Amici. [m. pu.]

VALENZA. Con il singolare titolo «Eccetto a Pecetto», l'associazione culturale «La Fenice» offre una rassegna musicale della durata [redacted] due giorni, che comincia stasera nei giardini comunali di frazione Pellizzari. Si esibiscono gli Ora Zero [redacted] The Streits, due gruppi attivi da anni, che propongono grandi successi nazionali ed internazionali. Domani sarà la volta dei Traffic Jam, un gruppo valenzano [redacted] noto in provincia e dei Vallanzaska, la storica skaband meneghina. [r. c.]

[redacted] Serata dedicata al rock d'autore al Cowboys Ranch con gli Axis.

[redacted] Brunello Vescovi

La band vogherese Radio Baccano suona [redacted] Motonautica Disco Live [redacted] Casale

Questa [redacted] un concerto in piazza [redacted] Frassineto Po

Il gruppo «Artinscena» dà via libera al musical

FRASSINETO PO. Parte stase-[redacted] nella piazza [redacted] Municipio la 3ª Rassegna Musicale «Frasiné d'Amson», il cui simpatico nome evoca il periodo della mietitura. Il primo dei quattro appuntamenti si tiene, come i successivi, a partire dalle 21,15, e prevede la partecipa-[redacted] del Gruppo Musicale Artinscena. Il programma è molto allettante poiché comprende, [redacted] dice [redacted] titolo, «Il meglio del musical». Interpreti dei numerosi brani [redacted] alcune voci soliste (Alex D'Alessandro, Paolo Deregibus, Davide Guaschino, Fabio Buonocore, Marinella Miceli, Massimo Sartor), [redacted] Angelo Tosi (alle tastiere: ha anche curato gli arrangiamenti), Denis Mazzuccato (tastiere e coro), Massimo Sartor (chitarra), Davide Parovina (basso), Massimo Aloisi (batteria), Angela Servidio (coro).

L'appuntamento successivo è previsto per venerdì 19 nella Chiesa degli Angeli, in piazza Vittorio Veneto. Questa volta sarà di scena il giovane agguerrito Trio Klezmer formato da Massimiliano Limonetti (clarinetto), Antonio Sacco (violino) [redacted] Giorgio Dellarole (fisarmonica). La formazione è decisamente fuori dal comune e presenterà «Melodie tradizionali della vita delle comunità ebraiche dell'Europa dell'Est».

Ecco poi venerdì 26, sempre nella Chiesa degli Angeli, una curiosa ricognizione nella musica piemontese da salotto: il Quartetto Tamborini (Bruno Raiteri, Antonio Sacco, Fabrizio Montagner, Marco Pasquino), il baritono Devis Longo [redacted] la contrabbassista Paola Brancato presentano autori poco noti come Piazzano, Luzzi, Burbatti, Cagnoni, Sincero, Graziano, Bonola, Bolzoni, Ferraris, Burgmenin. Chiusura, il 4 luglio in piazza, con le musiche tradizionali liguri di La Rionda. [l. o.]

CLASSICA E LIRICA

Due concerti in chiesa

Concerto lirico questa sera nell'antica chiesa di Santa Maria, a Sale, su iniziativa di Comune, Pro loco [redacted] Comitato «Amici di Santa Maria». Si esibiscono i solisti del maestro Gianfranco Bottino (Laura Pongibove, Elga Tarantino, soprani, Maria Grazia Bandirola, contralto, Cherubino Boscolo, tenore e Lanfranco Monforte, baritono), che accompagna al pianoforte. Saranno proposti, in duetto o quartetto, brani di Giuseppe Verdi, Giacomo Puccini, Vincenzo Bellini e Claude Saint Saens (Turandot, Bohème, Barbiere di Siviglia, Norma, Trovatore, Suor Angelica, Rigoletto, La for[redacted] del destino, Macbeth, Sansone e Dalila). Il concerto è nell'ambito del 17° «Maggio Musicale Salese» che domani prevede un saggio di giovani pianisti, allievi delle insegnanti Fanny Giacomini, Cecilia Molinari, Daniela Menditto. [redacted] chiesa di San Felice, a **Frugarolo**, si esibisce alle 21,30 la Cappella alexandrina, il coro del Duomo [redacted] Alessandria diretto da don Massimo Marasini. S'inaugura il nuovo organo elettronico Albornz: in programma brani di Marcello, Mozart e Perosi, poi don Marasini «collauderà» il nuovo strumento [redacted] musiche di vari autori europei. [e. c.]

Rosignano, l'ultimo lavoro di Giorgio Parodi

Omaggio [redacted] Garcia Lorca nel «paese della musica»

CELLA [redacted]ONTE. Va in scena alle 22, nel cortile di Casa Francia, in via Giangiacomo Francia, «Omaggio a Federico», ulti-[redacted] lavoro di Giorgio Parodi, dedicato alla figura di Federico Garcia-Lorca. E' uno spettacolo di poesia e musica in occasione del centenario della nascita del grande poeta spagnolo.

Interpreti della serata sono l'attore Paolo Zavattaro e i musicisti Oscar Roberto Casares alla chitarra, Victoria Vargas, [redacted] solista, [redacted] Claudio Bruzzese, chitarra percussioni [redacted] programmi.

Lo spettacolo è co-prodotto dall'associazione culturale «La Casa della Luna Azzurra», dal Comune e dalla Pro Loco di Cellamonte e da Oscar Roberto Casares e vuole essere un omaggio all'artista Giorgio Parodi, mancato da un mese, che [redacted] fra gli ideatori dello spettacolo.

Oltre ad essere un grande poeta, con successi anche nel campo teatrale, Federico Gar[redacted] Lorca curò anche l'aspetto musicale, con particolare attenzione alle radici popolari del [redacted] paese. Dunque una se[redacted] musica, canto [redacted] danza che ricreerà le atmosfere dele magiche notti spagnole.

Per l'occasione, in Casa Francia [redacted] anche esposti alcuni quadri dedicati a Garcia Lorca dal pittore monferrino Pit Piccinelli. [r. sa.]

Paolo Zavattaro, in scena [redacted]

GIOCHIAMO [redacted]

MASSIMI RITARDI

[redacted]	17	48	45	37	50
	62	61	57	56	45
CAGLIARI	15	28	42	70	43
	88	78	71	51	48
FIRENZE	81	66	36	42	3
	97	81	73	65	54
GENOVA	71	1	25	39	17
	105	82	69	63	61
MILANO	16	47	32	56	24
	87	60	51	44	43
[redacted]	2	32	83	60	30
	73	52	52	50	48
PALERMO	53	82	33	42	72
	99	67	51	48	47
ROMA	21	22	32	54	44
	108	82	62	55	52
TORINO	57	55	38	34	69
	88	78	77	74	55
VENEZIA	11	50	72	48	80
	96	60	58	56	56

IL COMPUTER SUGGERISCE

Ambi centrali. Ambi centrati sul n. 21 [redacted] Roma. Ecco le 30 coppie su cui puntare. Il gioco [redacted] programmato per almeno 4 settimane consecutive come gli altri sistemi:

21-1 21-24 21-16 21-57 21-2;
21-30 21-74 21-85 21-67 21-44;
21-4 21-80 21-55 21-7 21-71;
21-75 21-8 21-90 21-86 21-41;
21-45 21-48 21-8 21-20 21-61;
21-84 21-46 21-87 21-10 21-50.

Ambate mature. Sono ambate in scadenza d'uscita, infatti tra parentesi indichiamo la presunta scadenza in settimane:
[redacted] (4); Cagliari 38 (3); Firenze 14 (1); Genova [redacted] (2); [redacted] 75 (3); Napoli 39 (4); Palermo 51 (1); Roma 87 (3); Torino 65 (4); Venezia 32 (2).

Per questa estrazione il computer ci consiglia i [redacted] ambi in frequenza sulla ruota di Palermo:

47-10 47-30 47-12 28-20 28-50;
47-71 47-81 47-52 28-51 28-16;
47-22 47-40 47-54 28-52 28-60;
47-84 47-49 47-88 28-19 28-38;
47-20 47-50 28-10 28-30 28-15;
47-51 47-16 28-71 28-81 28-42;
47-52 47-60 28-22 28-40 28-54;
47-18 47-56 [redacted] 28-48 28-88.

Per gemelli la lunghetta più in ritardo sviluppata per [redacted] e terno da giocare a Firenze:

1-11-21 21-71-81 51-61-71;
1-31-41 21-1-11 51-81-1;
1-51-61 31-41-51 51-11-21;
1-71-81 31-61-71 51-31-41;
11-21-31 31-81-1 61-71-81;
11-41-51 31-11-21 61-1-11;
11-61-71 41-51-61 61-21-31;
11-81-1 41-71-81 61-41-51;
21-31-41 41-1-11 71-81-1;
21-51-61 41-21-31 71-11-21.

SUPER ENALOTTO - CACCIA AL JACKPOT

[redacted] **normali e sistemi integrati**

L. 1600	6 - 14 - 82 - 29 - 31 - 44
	81 - 48 - 80 - 90 - 23 - 10
2 combinazioni	
L. 5600	25 - 70 - 55 - 38 - 2 - 63 - 31
7 combinazioni	

Giocata sistematiche con basi

L. 179.000	- basi fisse prese 1 a 1 = 53 - 75 - 81 - 22
224 combinazioni	- varianti = 8 - 17 - 26 - 43 - 56 - 83 - 72 - 46

[redacted] della Ricevitoria n° [redacted] di [redacted] e Liliana Nicola, [redacted] Viale 27, [redacted]

DISCOTECA DANCING GLOBO
BORGOVERCELLI • 0161 - 213578
VENERDI' 12 GIUGNO
I NUOVI MISTERS
SABATO 13 GIUGNO
Orchestra
BORGHESI
DOMENICA 14 GIUGNO
DANIELE CORDANI
VENERDI' E DOMENICA INGRESSO GRATUITO ALLE DAME

STASERA AL [redacted]

[redacted]

ALESSANDRINO. (0131) 252.644. **La mia [redacted]**. Or.: 20,15; 22,30. Lire 12.000 (posto unico).

[redacted] Tel. (0131) 252.079. **Parole, Parole, Parole**, [redacted] A. Resnais, con S. Azema, P. Arditi, A. [redacted]. [redacted]: 20; 22,20. Lire 10.000; 7000.

[redacted] - [redacted] **Grande.** Tel. (0131) 234.240. [redacted] CHIUSO.

COMUNALE - Sala Ferrero. Tel. 234.240. **Strade perdute**, di D. Lynch, con B. Pullman, P. Arquette. Viet. min. 18 anni. Or.: 19,45; 22,20. Lire 12.000; 9000.

CORSO. Tel. 258.080. **L'angolo rosso - Colpevole fino a prova contraria**, di J. Avnet, con R. Gere, B. Ling. Or.: 20; 22,15. Lire 12.000 (posto unico).

[redacted]. Tel. 341.272. **Film vietato ai minori [redacted] anni 18**. Or.: 15; 17,30; 19; 20,[redacted]; 22,30. Lire 9000 (posto unico).

GALLERIA. Tel. 252.112. **Tre uomini e una gamba**, di e con Aldo, [redacted] e Giacomo. Or.: 20,15; 22,15. Lire 12.000 (posto unico).

MODERNO. Tel. 252.707. [redacted] **passione estrema**. Or.: 20,20; 22,25. [redacted] (posto unico).

[redacted]

ARISTON. [redacted] (0144) 322.885. [redacted] PERVENUTO.

CRISTALLO. Tel. (0144) 322.400. [redacted] PERVENUTO.

[redacted]

[redacted]. [redacted] (0143) 667.516. [redacted] CHIUSO.

[redacted]

BALBO. Tel. 824.889. OGGI CHIUSO.

[redacted]

VITTORIA. Tel. (0142) 452.291. **The Blues Brothers - Il mito continua**. Or.: 20,05; 22,25. Lire 12.000; [redacted].

POLI. Tel. (0142) 452.081. **Arancia meccanica**, di S. Kubrick, con M. McDowell. [redacted]: 20; 22,20. Lire [redacted] (posto unico).

[redacted] Tel. (0142) 452.816. **L'angolo [redacted] - Colpevole fino a prova [redacted]**, di J. Avnet, con R. Gere, B. Ling. Or.: 20; 22,30. Lire 10.000; 8000.

[redacted]

COMUNALE. [redacted]. (0141) 986.376. OGGI CHIUSO.

[redacted]

AURORA. Tel. (0141) 701.459. [redacted] di G. Del Toro, con M. Sorvino, G. Giannini. Or.: 20,30; 22,30. Lire 10.000; [redacted].

LUX. Tel. 702.788. OGGI CHIUSO.

[redacted]. Tel. 701.496. OGGI CHIUSO.

VERDI. [redacted]. 701.459. CHIUSO [redacted] FERIE.

[redacted]

IRIS. Tel. (0143) 321.472. **La parola amore esiste**. Or.: 20,30; 22,30. Lire 10.000; 6000.

MODERNO. Tel. (0143) 78.290. [redacted]. Or.: 20,30; 22,30. Lire 10.000; 6000.

[redacted]

COMUNALE DTS. Tel. (0143) 81.411. **Il collezionista**, con M. Freeman. Or.: 20,15; 22,15. Lire 10.000; 6000.

[redacted]

LARA. Tel. (0143) 82.895. [redacted] Or.: 20,30; 22,30. Lire 10.000; 8000; 5000.

[redacted]

[redacted] Tel. (0383) 646.124. **L'angolo [redacted] - Colpevole [redacted] a prova contraria**, di J. Avnet, con R. Gere. Or.: 20,10; 22,20. Lire 7000; 5000.

SCEGLI IL CINEMA
Dove c'è fantasia per la tua fantasia.

NELLE SALE DI TORINO

ADUA 200 c. G. Cesare 67, tel. 856.521. **Il grande Lebowski**. Or.: 15,45; 18; 20,15; 22,30.
ADUA 400 c. G. Cesare 67, tel. 856.521. **La vita è bella**. Or.: 16; 18,10; 20,20; 22,30.
AMBRA v. Chiesa Salute 77, tel. 210.985. **L'uomo della pioggia**. Or.: 20,30; 22,40.
AMBROSIO MULTISALA c.so V. Emanuele II 52, tel. 547.007. Sala 1: **L'angolo rosso**. Or.: 15,15; 17,40; 20,05; 22,30. [redacted] 2: **Deep Impact**. Or.: 15,15; 17,40; [redacted] 22,30. Sala 3: **Codice Mercury**. Or.: 15,30; 17,50; 20,10; 22,30.
ARLECCHINO c. Sommeiller 22, tel. 581.71.90. **L'angolo rosso**. Or.: 15,30; 17,50; 20,10; 22,30.
CAPITOL via San Dalmazzo 24, tel. 540.605. **Linea di sangue**. Or.: 17,30; 20; 22,30.
CENTRALE v. C. Alberto 27, [redacted] 540.110. **The Hole (Il buco)**. Or.: 16,30; 18,30; 20,30; 22,30.
C. CHAPLIN 1 v. Garibaldi 32/e, t. 436.07.23. **Se lo se Il [redacted]** Or.: [redacted]: 18,05; 20,15; 22,25.
C. CHAPLIN 2 v. Garibaldi 32/e, tel. 436.07.23. **I volontari**. Or.: 16,05; 18,15; 20,25; 22,35.
CIAK c. Giulio Cesare 105, tel. 232.029. **Deep Impact**. Or.: 15,15; 17,40; 20,05; 22,30.
CRISTALLO via Goito 5, tel. 650.71.00. **La mia flotta privata**. Or.: 16; 18,10; 20,20; 22,30.
DORIA via Gramsci 9, tel. 542.422. **Mare largo**. Or.: 16,10; 18,10; 20,20; [redacted]
ELISEO GRANDE p. Sabotino, t. 447.52.41. **Strade perdute**. Viet. 18. Or.: 18,15; 20; 22,30.
ELISEO BLU piazza Sabotino, tel. 447.52.41. **Arizona Dream**. Or.: 18,15; 20; 22,30.
ELISEO ROSSO p. Sabotino, tel. 447.52.41. **La vita è bella**. Or.: 15,30; 17,50; 20,10; 22,30.
EMPIRE p. V. Veneto 5, tel. 817.18.42. **Parole, parole**. Or.: 20; 22,30.
ERBA 1 c. Moncalieri 241, tel. 661.54.47. **Jackie Brown**. Or.: 19,30; 22,30.
ERBA 2 c. Moncalieri 241, tel. 661.54.47. **I miei più cari amici**. Or.: 20,15; 22,30.
ETOILE via B. Buozzi ang. via Roma, tel. 530.363. **The Full Monty**. Or.: [redacted] 16,55; 18,50; 20,45; 22,40.
FARO via Po 30, tel. 817.33.23. RIPOSO.
FIAMMA c.so Trapani 57, tel. [redacted]. **Deep Impact**. Or.: 14,45; 17,20; 19,55; 22,30.
IDEAL c. [redacted] 4. tel. 521.4316. **Blues Brothers - Il mito continua**. Or.: 15,30; 17,50; 20,10; 22,30.
KING via Po 21, tel. 812.59.96. **Qualcosa è cambiato**. Or.: 20; 22,30.
KONG via Santa Teresa 5, tel. 534.614. [redacted] Or.: 20,30; 22,30.
LILLIPUT Via XX Settembre 15 bis, tel. 537.100. **Amore e morte a Long Island**. [redacted]: 14,50; 16,45; 18,40; 20,35; 22,30.
LUX Galleria San Federico, [redacted] 541.283. **Titanic**. Or.: 15,45; 21.
MASSIMO UNO v. Montebello 8, t. 817.10.48. **La mia vita in rosa**. Or.: 16,30; 18,30; 20,30; [redacted].
NAZIONALE 1 via Pomba 7, tel. 8124173. **Gattaca la porta dell'universo**. Con E. Hawke, U. Thurman, A. Arkin. Or.: 15,50; 18; 20,15; 22,30.
NAZIONALE 2 via Pomba 7, tel. 812.41.73. [redacted] **mariti per un matrimonio**. Or.: 18,05; 18,20; 20,25; 22,30.
OLIMPIA 1 via Arsenale 31, tel. 532.448. **Arancia meccanica**. Or.: 15; 17,30; 20; 22,30.
OLIMPIA 2 v. Arsenale 31, t. 532.448. **La parola amore** [redacted] Or.: [redacted] 17,30; 19,15; 21; 22,30.
REPOSI via XX Settembre 15, t. 531.400. Sala 1: **Blues Brothers - Il mito continua**. Or.: 15; 17,30; 20; 22,30. Sala 2: **Il tocco del male**. Or.: 15,30; 17,50; 20,10; 22,30. Sala 3: **Deep Impact**. Or.: 15,15; 17,40; 20,05; 22,30. Sala 4: **Fire**. Or.: 16,15; 18,20; 20,25; 22,30.
[redacted] [redacted]. Subalpina, [redacted]. 562.01.45. **Il grande Lebowski**. Or.: 15,30; 17,50; [redacted] 22,30.
STUDIO RITZ v. Acqui 2, t. 8190150 **L'insolente (Beau[redacted]chais)**. Or.: 16; 18,10; 20,20; 22,30.
VALENTI[redacted]O 1 c. M. d'Azeglio 17, t. 650.02.05 **La vita[redacted] bella**. Or.: 20,20; 22,30.
VITTORIA via Roma 336, tel. 5621789. [redacted] **down**. Or.: 15,50; 18,05; 20,20; 22,35.

TEATRI

TEATRO REGIO. [redacted] d'Estate: 2-9-17-18 Ore 15. **Turandot dramma lirico di G. Puccini** (Turno pomeridiano). J. Maucerl direttore. Regia di Z. Yimou. Orchestra e Coro del Teatro Regio. Con L. Guimaraes, N. Martinucci, Kyung-Hwa Cho, [redacted]. Bigl. (10,30-18). Tel. 8815.241/242.

[redacted]
- PROVINCIA DI ALESSANDRIA
IL SINDACO
rende noto che i progetti preliminari di:
- variante strutturale "A" al vigente Piano Regolatore Generale [redacted];
- piano particolareggiato relativo ad area sita lungo via Umberto I nel concentrico comunale con contestuale variante strutturale "B";
adottati con deliberazione C.C. n. [redacted] in data 5/5/1998, esecutiva, sono depositati nella Segreteria comunale e pubblicati per [redacted] all'Albo pretorio per 30 giorni consecutivi [redacted] 15 giugno 1998 al 15 luglio 1998.
Durante tale periodo chiunque può prenderne visione nei giorni feriali in orario d'ufficio e nei giorni festivi dalle ore [redacted] alle ore 12.
Nei trenta giorni successivi al periodo di deposito chiunque potrà presentare al Comune osservazioni e proposte nel pubblico interesse.
Morsasco, lì 12 giugno 1998.
IL SINDACO
Giachero Domenico

SALE (AL)
STATALE 211
0131 - 84.108
BALLO LISCIO
[redacted] 12 GIUGNO — [redacted] ZILIOLI
SABATO 13 GIUGNO — DANIELE COMBA
DOMENICA 14 GIUGNO — SERA ORCHESTRA [redacted]

LUNEDÌ
tuttosoldi
I supplementi [redacted]
LA STAMPA
Una settimana ricca di tutto.

OL DA MA CORSE CAVALLI s.r.l.
IPPODROMO "C. ROMANENGO"
NOVI LIGURE (ALESSANDRIA)
CORSE AL GALOPPO ED OSTACOLI
RIUNIONE PRIMAVERILE 1998 - INIZIO ORE 15,30
Sabato 13 Giugno
Sabato 20 Giugno
Sabato 27 giugno
Sabato 4 Luglio
TOTALIZZATORE NAZIONALE
Agenzia ippica - Bar - Parco Giochi

Si corre domani la Coppa delle Nazioni [redacted] cronometro fra Tortona e Novi

Anche Chiappucci [redacted]

Tutti i «big» sulle strade del Campionissimo

[redacted]

Gnoatto a Valenza si prende la rivincita

MASSIMO Campo (Gsc Marando) ha vinto [redacted] Casale il «1° Trofeo Centro polifunzionale» di ciclismo per Amatori organizzato dalla società I Bric e dall'Udace. Campo ha coperto i 75 chilometri in un'ora e 40, alla media di 45 orari. Secondo, Franco Alghisi, Rivanazzanese, e terzo gradino del podio per Mario Save, Ceramiche Sonaglio [redacted] Castellazzo. Tra i Veterani, si è imposto Francesco Raimondi (Gs Del Boca). Ha preceduto il solito Roberto Gnoatto (Ceramiche Sonaglio), migliore tra i Gentleman.

Gnoatto si è preso la rivincita 24 [redacted] dopo, aggiudicandosi da trionfatore il «Memorial Liborio Santangelo», a Valenza. La gara promossa dal Team Bike Fun è stata durissima, ma gli atleti hanno viaggiato a 43 all'ora. Come detto, Gnoatto [redacted] è imposto tra i Veterani e i Gentleman, davanti a Paolo Mareghi (Gsc Biondi) e a Franco Maietti (Gs Del Boca). Negli Junior-Cadetti, Paolo Stella (Gsc Magnani) l'ha spuntata su Luca Colombo (Velo Autoberetta) e Roberto Roda (Gs Orizio Mecal). Quarto Angelo Borini (Gs Del Boca) e quinto il novese Paolo Bianchi (Sc Ergobike).

Si è gareggiato anche [redacted] Montaldo [redacted] Spigno per il campionato provinciale di mountain-bike. La corsa, organizzata dal Pedale Selvaggio, si è sviluppata su 26 chilometri particolarmente tortuosi. Ha trionfato Davide Acarne (Cartosio Bike), che ha concluso in un'ora [redacted] 33 minuti, media di 16,774 orari. Acarne ha battuto [redacted] compagno di squadra Fabio Pernigotti e il portacolori [redacted] I Bric, Gianluca Rovera. Gianfranco Siri (Cicli Guizzardi) è stato il migliore tra i Gentleman, mentre Roberto Gilardo ha vinto nella speciale categoria dei Veterani. Tra le donne, vittoria di Piera Morando (Manila Equipe), davanti a Daniela Di Prima (Gs Simea). Infine, Fabio Calderone (Cicli Guizzardi) è stato il numero uno tra i Debuttanti e ha preceduto Andrea Romagnolo (Mb Excurtion). [m. d.]

Il [redacted] Pavel Tonkov (nella foto) sarà [redacted] i protagonisti della Coppa delle Nazioni, «Memorial Fausto Coppi». Avrebbe dovuto esserci anche Pantani, ma il suo preparatore atletico lo ha bloccato in vista del Tour

TORTONA. Torna domani sulle strade novesi [redacted] tortonesi, attesissima da tutti gli appassionati di ciclismo, la Coppa delle Nazioni, gara open a cronometro [redacted] di livello mondiale che da due anni ha assunto la denominazione di «Memorial Fausto Coppi» ed è stata dedicata al Campionissimo di Castellania.

La gara - che nella passata edizione vide il trionfo del russo Evgeni Berzin - lo scorso anno partì da Novi per arrivare al centro di Tortona, mentre stavolta il percorso si invertirà: dalla tortonese piazza Duomo alle 10,50 verrà dato il via al primo concorrente (gli altri si susseguiranno con cadenza di 2 minuti ciascuno) e l'arrivo sarà in via Garibaldi [redacted] Novi.

[redacted] assoluto prestigio gli atleti partecipanti, fra i migliori al mondo nelle gare contro il tempo. Ci sarà il [redacted] Pavel Tonkov, che ha conteso fino all'ultimo la vittoria del Giro d'Italia [redacted] Marco Pantani. Anche il «diavolo» romagnolo avrebbe voluto essere in gara, però è stato bloccato dal preparatore atletico in vista del Tour. Ma se Tonkov non avrà la rivincita della tappa a cronometro di Lugano, che decise praticamente il Giro, dovrà ben guardarsi da avversari agguerritissimi: innanzitutto dall'ucraino Serghei Gontchar, [redacted] proprio a Lugano battè sia lui sia Pantani, [redacted] anche dal tedesco Uwe Peschel, dagli australiani Nathan O'Neill, Jonatan Hall [redacted] Dean Rogers, dagli ungheresi Czaba Szereres, Attila Avvai [redacted] Gabor Kisko, dallo svizzero Philip Buschor, dagli ucraini Serghei Avdeyev e Aleksandr Dykyy, dai sudafricani Robert Hunter [redacted] David Georges.

Nutritissima [redacted] piena di [redacted]bizioni anche la rappresentan[redacted] italiana, che presenta due campioni del mondo Juniores della specialità, Fabio Malberti e Marco Serpellini, oltre a un personaggio sempre di gran rilievo come Claudio Chiappucci e a ottimi specialisti [redacted] Dolce, Faresin, Sironi, Velo, Salvato, Caravaggio, Casagrande, Finco, Bosisio, Ardizzi, Pirola, Baraltero e altri ancora.

Il panorama sportivo di domani si presenta [redacted] più arricchito con la disputa del «Memorial Pieri Bassano»: in memoria dell'indimenticato dirigente ciclistico alessandrino [redacted] correranno 35 Juniores che, sotto gli occhi del ct delle squadre nazionali Antonio Fusi, si disputeranno i posti per partecipare ai campionati europei e mondiali della specialità. La gara prenderà il via [redacted] Carbonara (allo stabilimento Tubicar) e, attraverso Villalvernia [redacted] Cassano, arriverà anch'essa [redacted] Novi.

La manifestazione sarà ripresa in diretta da Raitre (dalle 12,15 alle 13), che valorizzerà così la Valle Scrivia e i luoghi «coppiani».

Ettore [redacted]

[redacted]

SPORT FLASH

[redacted]

Trovato l'accordo, Bacchin allenerà il Voghera

Dopo ripensamenti, rinvii, proposte alternative e tanti forse, alla fine il Voghera [redacted] riuscito ad accaparrarsi il nuovo allenatore. Co[redacted] previsto, è Roberto Bacchin, ex mister della Biellese. Oggi [redacted] mezzogiorno [redacted] presentato ufficialmente alla stampa e ai rappresentanti dei tifosi. [d. sa.]

Calcio Promozione

Papalia confermato alla guida del Castellazzo

Altra conferma in Promozione: l'allenatore Augusto Papalia resterà alla guida del Castellazzo. Novità invece nella dirigenza: in sostituzione [redacted] Francesco Testa, dovrebbe [redacted] l'ex presidente Lino Gaffeo. [r. c.]

Pugilato, categoria Canguri

La Boxe Nicotra dodicesima ai campionati italiani

Dodicesimo posto per la «Boxe Nicotra» di Capriata ai campionati italiani a squadre di pugilato, categoria Canguri, disputati [redacted] Forte dei Marmi. Il risultato [redacted] di Alessandro e Davide Parisio e, in [redacted] femminile, da Francesca e Lucia Carrara. [m. d.]

Torneo dei bar

Il Chiosco Predosa si arrende ai Giardini di Bra

E' terminata nella finale dell'area B, l'avventura del Chiosco Predosa nella Maxicono Cup, il torneo nazionale dei bar, promosso dall'Uisp. Sul campo di Casal Cermelli, ha ceduto per 1-0 al Bar Giardini di Bra, che schierava giocatori della formazione [redacted] al campionato Figc. [r. c.]

Calcio amatori

L'Uisp premia [redacted] 53 squadre dei [redacted] campionati

L'atto conclusivo dei campionati Uisp si tiene questa [redacted] al Ca «La Casetta» di Alessandria: [redacted] premiate le [redacted] squadre che componevano la Super Eccellenza e i [redacted] gironi amatoriali e saranno assegnati i riconoscimenti speciali. [r. c.]

[redacted]

Valle Scrivia

Prima prova a Pontecurone

PONTECURONE. Cambia il calendario del «Trofeo Basse Valle Scrivia» di ciclismo per dilettanti, organizzato dai Comuni del Tortonese.

Oggi, [redacted] 18, c'è la presentazione ufficiale a Pontecurone, che entra a far parte del circuito e ospiterà una delle otto prove (erano sette fino allo [redacted] anno). Si comincia già martedì prossimo, con la gara di Isola Sant'Antonio che viene anticipata per esigenze [redacted] festa patronale. Poi, ci sarà oltre [redacted] mese di pausa e si riprenderà il 21 luglio [redacted] la kermesse [redacted] Pontecurone.

La settimana successiva, sarà la volta del Circuito Salese, mentre il 18 agosto [redacted] correrà il Circuito Guazzorese, intitolato alla memoria di Guido Autelli. Il 25 agosto, i corridori si sposteranno a Castelnuovo Scrivia per la prova dedicata [redacted] Fausto [redacted] Serse Coppi, mentre quattro giorni più tardi ci sarà la competizione di Alluvioni Cambiò.

Come sempre, le gare di Alzano Scrivia (29 settembre) e di Molino dei Torti (6 ottobre) chiuderanno l'edizione '98 del trofeo. [m. d.]

[redacted] D [redacted]

Ora diventa più probabile la partenza di Isoldi

[redacted] il centrocampista è il vogherese [redacted]

CASALE. Un altro giocatore [redacted] C approda al Casale, che tiene fede alle promesse di rafforzamento fatte dal presidente Giuseppe Coppo ai tifosi. Dopo il portiere Antonello De Giorgi, 33 anni, del Novara, e la punta Sergio Gabasio, 26, della Pro Vercelli, ecco [redacted] centrocampista Paolo Cinquetti, 21, [redacted] Voghera. «E' un giocatore molto promettente - assicura il ds Giorgio Danna, che col vicepresidente Giorgio Costanzo ha portato a termine la trattativa -. Con le [redacted] caratteristiche d'incontrista, permetterà [redacted] Melchiori di occupare [redacted] più [redacted]ta, fornendo l'ultimo passaggio [redacted] punte [redacted] tentando egli stesso [redacted] conclusione a rete». Il contratto parla [redacted] comproprietà, [redacted] diritto di riscatto.

Con l'ingaggio del centrocampista, i piani di rafforzamento del Casale sono soddisfatti per i 3 quinti: mancano [redacted] punta e un difensore: Danna cerca [redacted] individuarli sempre in serie superiore.

«Non faremo pazzie - ha ribadito patron Coppo -, ma voglio [redacted] signora squadra, in grado di far sognare i supporter».

Sul fronte partenze, non ci [redacted] novità significative, anche se l'arrivo di Cinquetti amplia le possibilità di divorzio da Isoldi, che sinora ha ricoperto lo stesso ruolo tra i nerostellati. Tra le due società che lo vogliono, Asti [redacted] Moncalieri, il popolare «Iso» sembra propendere per [redacted] seconda, che gli permetterebbe di ricongiungersi con bomber De Riggi. Proseguono anche le trattative per la cessione del giovane difensore Milano alla Juventus mentre Capurro, Cini, Primizio, Samaritani [redacted] Cimadom, proprietari del cartellino, stanno cercandosi una squadra. Amarotti [redacted] nelle stesse condizioni, [redacted] potrebbe restare [redacted] risolvesse i problemi connessi [redacted] lavoro. [r. c.]

SERIE C2 [redacted]

Resta in piedi invece la trattativa con Spinelli

[redacted] «I [redacted] perdere»

ALESSANDRIA. «I grigi? al momento, non mi interessano più». Ricky Sogliano esce di scena e annuncia che non ritenterà l'attacco a Gino Amisano per sollecitarlo [redacted] cedere [redacted] quote azionarie, mantenendo la poltrona di presidente onorario.

«Ho constatato che non esistono margini [redacted] trattativa - di[redacted] l'ex manager del Parma -. Certo, da alessandrino "doc", mi allettava l'idea di essere in parte proprietario del club [redacted] di poterlo gestire in prima persona. Ho lavorato tanti anni da dipendente o consulente di [redacted] dalizi di serie A e B e non avrei disdegnato un ruolo nuovo: Purtroppo, non se ne può fare nulla perchè Amisano ha assunto un chiaro atteggiamento di chiusura nei [redacted] confronti».

Riccardo Sogliano non vuole replicare alle accuse lanciate dal «patron» dell'Alessandria sia sui giornali che nelle televisioni locali. «Ognuno ha le proprie opinioni e io rispetto tutti - afferma -. Ripeto, al momento i grigi sono un "giocattolo" di Amisano: è giusto che, nel bene e nel male, sopporti per intero le conseguenze della gestione del club».

Sfumata la «pista Sogliano», resta in piedi la trattativa con l'ex presidente del Genoa, Aldo Spinelli, che potrebbe [redacted] il socio [redacted] Gino Amisano nella prossima stagione. Ci [redacted] stati contatti anche in questi giorni, ma un chiarimento definitivo potrebbe avvenire entro la fine della prossima settimana. In [redacted] di permanenza dei grigi [redacted] C1 l'accordo sarebbe [redacted] già concluso, ma [redacted] Spinelli ha legittime perplessità e intende ridiscutere [redacted] rivedere alcune delle clausole pattuite.

E' auspicabile che l'eventuale ingresso di Spinelli nell'Ales[redacted] porti [redacted] maggiore organizzazione [redacted] livello societario. [m. d.]

DOMENICA 14 GIUGNO 1998

C.O.N.I. F.I.T. ARCO

2° TROFEO TAGHES

GARA INTERREGIONALE
TIRO DI CAMPAGNA
HUNTER + FIELD

In collaborazione [redacted] la Compagnia Arcieri Marengo

INIZIO TIRI ore 9,30

[redacted] 17,00

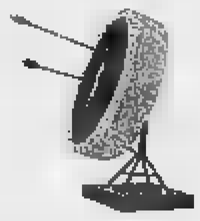

LOCALITÀ MONTECAPRARO
FABBRICA CURONE
ALESSANDRIA

COMUNITA' MONTANA VALLI GRUE CURONE [redacted]

CE.SI Per conto di un gruppo industriale italiano operante nella produzione di macchine ed impianti meccanici

RICERCHIAMO

[redacted] DI PRODUZIONE rif. R.PR.

Con esperienza nella produzione/fabbricazione meccanica, il candidato, un laureato/diplomato in materie tecniche, dovrà ricoprire il ruolo che prevede la gestione organizzativa e tecnica della produzione dello stabilimento sito in provincia di Alessandria in tutti i suoi aspetti; lancio di commessa, programmazione [redacted] (reparto meccanico ed elettrico), coordinamento personale interno e fornitori, collaudo funzionale.

La provenienza da aziende operanti [redacted] commessa e la padronanza della lingua inglese [redacted] considerati titoli preferenziali.

Si prega di inviare [redacted] curriculum a CE.SI s.r.l. via Legnano [redacted], 15100 Alessandria, [redacted]ificando l'autorizzazione al trattamento/comunicazio[redacted] dati personali L. 675/96 e citando sulla busta il Rif. R.PR.

[redacted] Stampa [redacted]

tutto LA STAMPA Compact

1678 - 02005

PROVINCIA ALESSANDRIA

SOCIETA' NAPOLEONICA DI MARENGO

MARENGO

RICORDANDO MARENGO

PROGRAMMA DELLE MANIFESTAZIONI

"BATTAGLIA DI MARENGO"

17,30: Auditorium del Conservatorio "A. Vivaldi"
6ª Edizione di MARENGO MUSICA

19,00: Casa della Cultura, Palazzo Cuttica
Inaugurazione di "MARENGANTICO"

13 GIUGNO

10,30: Manifestazioni di apertura al Castello di Piovera
PROVA GENERALE DELLA BATTAGLIA
17,00: Ritrovo in V.le Repubblica
dei Gruppi Storici e sfilata nelle vie del centro città
16,00: Palazzo Ghilini:
Le autorità ricevono le delegazioni dei gruppi storici.
18,30: Sala Mostre dell'ex Ospedale Militare
Inaugurazione della Mostra [redacted] Soldatini
"PICCOLE ARMATE"
Concorso nazionale "I Trofeo Marengo"
in collaborazione con
l'Associazione Modellistica Plasti & Co.
21,00: SERATA NAPOLEONICA A MARENGO
Concerto di Gilda Giuliani con repertorio francese
23,00: Grande Spettacolo pirotecnico.

In Centro Città, con i negozi aperti
17,00: Esibizione e sfilata dello Stato Maggiore Napoleonico
Dipartimento della Dora, con clique e fanfara

19 GIUGNO

Complesso dell'ex Ospedale Militare

21 GIUGNO

14 GIUGNO 198° Anniversario della Battaglia di Marengo

9,00: Apertura del Museo della Battaglia.
9,30: Arrivo dei gruppi al Parco di Marengo.
10,00: Onori a Napoleone, a Desaix e ai caduti della Battaglia
10,30: Saluto delle Autorità.
11,00: 1ª FASE DELLA BATTAGLIA
13,00: Distribuzione del rancio
15,00: 2ª FASE DELLA BATTAGLIA
16,30: Chiesetta della Cascina Cellerino nel Borgo medioevale di Marengo
Spettacolo teatrale "Storia di Pia", a cura del Teatro del Rimbalzo repliche dello spettacolo alle 17,15 e alle 18,00
Spettacolo folkloristico di danza del Gruppo "Manghin e Manghina"
• Per tutta la giornata funzioneranno servizi di ristorante, bar e frittelle tipiche.
• Sarà allestito parco enogastronomico con vini e prodotti tipici

GUARDA CHE PUNTO!

Punto Stile

PUNTO STILE. 16V, SERVOSTERZO E CLIMATIZZATORE DA LIRE 19.250.000.*

Da Punto, l'auto più venduta in Europa, nasce Punto Stile, una novità davvero brillante. Con motori 16 valvole da 86 cv o Turbodiesel, con climatizzatore, servosterzo, nuovi interni, plancia comandi metallizzata e paraurti in tinta vettura. E tutto lo stile di Punto.

La nuova gamma Punto, Punto Sole, Punto Star e Punto Stile, vi aspetta da Concessionarie ■ Succursali Fiat.

*Prezzo chiavi in mano incluso contributo statale esclusa A.P.I.E.T.
Fiat Punto. Il modello più venduto in Europa in assoluto per tutto il '97 e per i primi tre mesi del '98.

LA PASSIONE CI GUIDA. FIAT

www.fiat.com Lubrificazione specializzata

L'avvocato: chiederemo 5 miliardi al Comune per l'incidente sulla strada di Pino

Dopo il Giro, Pantani alza il prezzo

«Marco ha riportato [illegible] lesione permanente del 7%»
La prima udienza del processo è fissata per il 7 luglio

«E' chiaro che dopo la vittoria al Giro d'Italia [illegible] Pantani chiederemo di più per il risarcimento dei danni». L'anno scorso, mentre Marco correva il Tour [illegible] France, un'agenzia di stampa vi attribuì la richiesta [illegible] 10 miliardi. «Panzane. Cifre non abbiamo mai fatte. Le indicheremo molto presto». Può anticiparne l'ordine [illegible] grandezza? «Al processo penale chiederemo una provvisionale [illegible] un miliardo. In sede civile, successivamente, penso che prom[illegible]er[illegible] la causa per 4-5 miliardi. Poi ci sono gli altri corridori investiti alla Milano-Torino, Dall'Olio, che non ha più corso, e Secchiari. E gli sponsor di Pantani. Tenga [illegible] che le perizie, [illegible] solo quella [illegible] nostro medico legale, prevedevano un'invalidità [illegible] 7-8 per cento per Marco». Se il processo confermerà i vostri riscontri clinici, Pantani ha compiuto al Giro d'Italia un'impresa ancora più grande. [illegible] questo è [illegible] altro discorso».

Parla l'avvocato Alessandro Redaelli. Rappresenterà [illegible] campione di cicliamo al processo in pretura contro l'automobilista che investì Pantani a [illegible] chilometri dall'arrivo della Milano-Torino edizione 1995. A giudizio sono finiti anche due vigili urbani accusati di essersi allontanati dall'incrocio da cui dovevano presidiare il traffico in quel tratto del percorso.

La prima udienza si avvicina (è fissata per il 7 luglio) e il Pirata sta per costituirsi parte civile. «Mi ha telefonato proprio ieri - [illegible] l'avvocato -. Sono finiti i festeggiamenti per il successo al Giro [illegible] ricomincia a fare programmi per la stagione. E' [illegible] fermo [illegible] [illegible] e [illegible]zzo a causa di quell'incidente ed è chiaro che pensi anche al danno subito. Quello che ci sorprende di più è che nessuno, tanto meno per conto del Comune [illegible] Torino, si sia messo in contatto con noi».

Pantani non è ancora un campione consacrato da un grande trionfo come quello dell'ultimo Gi[illegible] d'Italia quando, il 18 ottobre di tre anni fa, piomba in discesa con altri due corridori verso il traguardo [illegible] Torino. Per il Pirata quella corsa non è importante: [illegible] test in vista del Giro di Lombardia. Marco è in ritardo [illegible] cinque minuti sui primi.

All'incrocio fra strada comunale del Cresto e corso Chieri presidiano il traffico i vigili urbani torinesi Guido [illegible] e Giuseppe Gremo: dovrebbero bloccare tutte le auto, ma la Nissan Pajero [illegible] Paolo Righetti, il terzo imputato, [illegible] si ferma. L'inchiesta del pm Paola Zampieri appura che [illegible] c'è nessu[illegible] a bloccarla. L'avvocato Antonio Rossomando, difensore con Oliviero Dal Piuma dei vigili, li giustifica: «Era passato un motociclista della stradale e dal segno che aveva fatto i miei clienti avevano inteso che non ci fosse più nessun corridore in arrivo. Alle loro spalle provenivano sempre più auto: [illegible] sono spostati per controllarle».

Il fuoristrada sbuca da una curva. Pantani, Dall'Olio [illegible] Secchiari se lo ritrovano davanti. «Ho visto un macello. I ciclisti urlavano co[illegible] matti, per il dolore», dichiarerà ai cronisti Elisa Briganti, accorsa dal giardino [illegible] [illegible]. Per Secchiari [illegible] fratture [illegible] bacino. Dall'Olio riporta quella del femore sinistro. Per il Pirata frattura esposta [illegible] pe[illegible] e tibia della gamba sinistra.

Le indagini preliminari scagio[illegible] da ogni responsabilità Carmine Castellano, l'uomo che «disegnò il Giro d'Italia e direttore di corsa anche per quell'edizione del [illegible] Torino-Milano. «Un'ordinanza prefettizia - [illegible] il legale di Pantani - [illegible] disposto [illegible] chiusu[illegible] del percorso al traffico. "Che colpa abbiamo noi?", sosterrà la difesa dell'investitore che [illegible] stato fermato da [illegible]. E [illegible]cherà di far ricadere la responsabilità sul Comune di Torino. Comunque, possono solo palleggiarsela, questa storia. Noi apriremo [illegible] grossa questione di diritto sul danno in itinere perché già allora Pantani era un campione in crescita ed è stato bloccato a lungo».

La Tassoni, [illegible] sponsor, gli aveva già versato [illegible] milioni: si ri[illegible] a sua volta [illegible] chi perderà [illegible] [illegible]. Il Comune ha una sola carta in mano: la polizza Assitalia per i danni provocati dai dipendenti.

Alberto Gaino

Marco Pantani ricoverato al Cto durante la visita [illegible] Tomba

PROCESSO ALITALIA

Sanzioni da 200 mila lire

Il processo ai vertici dell'Alitalia Spa previsto per ieri mattina nella pretura di Ciriè non è nemmeno iniziato. In sede preliminare gli imputati hanno scelto la strada dell'oblazione, accolta dal pubbli[illegible] ministero Raffaele Guariniello, pagando [illegible] sanzione di 200 mila lire più le [illegible] processuali. Accusati della violazione dell'art. 1231 del codice di navigazione, [illegible] stati rinviati a giudizio Domenico Cempella, amministratore delegato dell'Alitalia nel marzo del 1996, Renato Riverso, presidente ed amministratore delegato sino al marzo di due anni fa, [illegible] Pierluigi Quarenghi, responsabile Direzione centrale operazioni [illegible] volo. Tutti [illegible] accusati di [illegible] aver rispettato le direttive del ministero dei Trasporti, consentendo l'uso a bordo degli aerei [illegible] cellulari che potevano [illegible] interferenze sulle strumentazioni di bordo.

IN BREVE

[illegible] per festeggiare la Scuola [illegible]

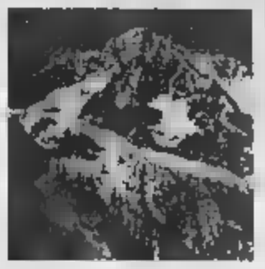

COURMAYEUR. Sei scalate in contemporanea sul massiccio del Monte Bianco, che impegnerà 88 militari, per celebrare il cinquantenario della ricostituzione della Scuola militare alpina di Aosta. E' il «clou» delle manifestazioni per l'anniversario, organizzate dalla Smalp [illegible] partire da questa sera, quando a Pont-St-Martin si esibirà la fanfara della Brigata Julia. Domani mattina, 5 squadre di militari saliranno [illegible] contempora[illegible] [illegible] Tour Ronde, Dente del Gigante, Petit [illegible] Grand Capucin [illegible] Pic Adolphe e una sesta squadra farà [illegible] traversata dall'Aiguille du Midi [illegible] Punta Helbronner. Domenica mattina [illegible] Smalp dedicherà una palestra alla memoria del capitano Giuseppe Parisi, pilota di elicottero precipitato in Libano durante una missione per l'Onu, nell'agosto dello scorso anno.

Emergenza [illegible] in servizio il 118

VERCELLI. Da lunedì entra in funzione un unico 118 per il servizio di emergenza sanitaria. La telefonata, gratuita e possibile da qualsiasi apparecchio (anche senza gettone o scheda [illegible] da un cellulare), verrà inoltrata alla centrale operativa [illegible] Borgosesia che deciderà il tipo di intervento. In provincia di Vercelli [illegible] sei le sedi [illegible] ambulanze per le emergenze. Inoltre a Borgosesia è [illegible] stanza l'elisoccorso.

Piaggio: [illegible] turca tra i compratori

FINALE LIGURE. La «Tushav», società di diritto turco che partecipa all'acquisto della Piaggio aeronautica [illegible] Finale e Sestri, ha [illegible]so nota la [illegible] offerta. As[illegible] a capitali turchi ci sono finanziatori italiani [illegible] gli eredi Buitoni e Piero Ferrari. L'ipotesi di acquisto della «Tushav» è piaciuta ai sindacati perché [illegible] l'unica proposta che tiene in considerazione anche il futuro dei dipendenti attualmente in [illegible] integrazione.

Da Specchio dei tempi [illegible] nuova scuola materna

CANELLI. Oggi si terrà la cerimonia di intitolazione della scuola materna statale alla fondazione «Specchio dei tempi» che, dopo l'alluvione del '94, contribuì con quasi mezzo miliardo al recupero dell'edificio.

I fondi, raccolti tra i lettori de «La Stampa», furono utilizzati per i lavori di ripristino della scuola e del giardino, devastati dalla piena del Belbo. Sarà presentato anche il marchio della materna, un fiore stilizzato, ideato dai 50 bambini che frequentano la scuola (nella foto).

Dopo l'alluvione del 1994 «Specchio dei tempi» nell'Astigiano ha dato contributi per quasi 5 miliardi, dei 25 raccolti dalla sottoscrizione nazionale: è stata costruita [illegible] nuova materna a Castello d'Annone e si [illegible] ultimando quella di Asti nella zona del quartiere Tanaro.

Operazione della Guardia di finanza: la banda gestiva anche un traffico di prostitute

Dall'Est la droga faceva rotta su Torino

Quindici arresti, sequestrati 24 chili di eroina

La «strada dei turchi» è il più antico percorso seguito dall'eroina per arrivare in Italia. Una strada che si dipana [illegible] pianure del Medio Oriente [illegible] che, attraverso i Paesi dell'Est (ex Jugoslavia, Ungheria, Cecoslovacchia [illegible] Slovenia), dove le frontiere spesso non [illegible] tali, arriva sino all'Italia. Un tempo i [illegible] di questo traffico [illegible] misteriosi personaggi libanesi, dall'identità e soprattutto [illegible] mezzi mai compiutamente accertati. Da qualche anno, complici anche [illegible] particolari situazioni politiche, gruppi di agguerriti trafficanti sono cresciuti nella ex Jugoslavia ed [illegible] Albania. Territori dove il controllo dello Stato è labile e dove la strisciante corruzione può rimediare a qualsiasi guaio.

[illegible] stupisce, così, vedere uscire, [illegible] una lunga e complessa indagine [illegible] Gruppo Operativo Antidroga della Guardia di Finanza di Torino, il disegno di un'organizzazione criminale con le radici addirittura nel martoriato Koso[illegible] Che è [illegible] poverissima, [illegible] come tutte le terre poverissime pro[illegible] a tollerare questo genere di attività, criminale ma anche capace di portare ricchezza.

L'operazione prese il via addirittura nel '91, con i primi episodici sequestri di stupefacenti, ancora però tutti da collocare [illegible] un quadro più completo. Si è conclusa nelle scorse [illegible] con quaranta denunce, quindici ordini di custodia cautelare [illegible] con il sequestro [illegible] 24 chili di eroina, oltre a cocaina, hashish, marijuana, dieci autovetture, personal computer, telefoni cellulari. E soldi, tanti soldi, in lire ed in marchi, per circa 262 milioni.

Cinque dei trafficanti (tre [illegible] stati, [illegible] latitanti) risultano provenire da Pristina. Fra questi c'è anche Omer Miekici, 30 anni, kosoviano con domicilio a San Salvario, che era il terminale torinese dell'organizzazione. [illegible] lui a «fare le ordinazioni» ai connazionali Agim Gasi, il boss più temuto, e ad Hysen Ramadani. Oltre ad occuparsi del furto delle vetture utili ai traffici. L'organizzazione kosoviana si appoggiava poi, per le consegne, ad una decina di «manovali» italiani, in maggioranza incensurati, che [illegible] stati quasi tutti arrestati nell'hinterland milanese.

L'operazione, inizialmente seguita dal dottor Tatangelo della Dda di Torino, è stata quasi subito trasmessa, per competenza, alla Dda milanese, che ha poi emesso i provvedimenti cautelari, eseguiti dai finanzieri torinesi del capitano Alberto Giordano. Utilizzati, per seguire gli spostamenti dei trafficanti, anche apparecchi di rilevamento satellitare e sofisti[illegible] impianti di intercettazione telefonica.

L'operazione [illegible] comunque finita: la Guardia di Finanza pro[illegible] sviluppi, soprattutto nel traffico di ragazze destinate [illegible] marciapiedi di Torino e Milano nonché nel commercio di armi da guerra, dirette alle organizzazioni criminali del [illegible] Paese.

Angelo [illegible]

PAESE

Dia blocca super-latitanti

La Dia di Torino ha arrestato ieri [illegible] Malaga, in Spagna, Francesco Cavallo, originario di Ostuni, pluripregiudicato ricercato per reati [illegible] traffico internazionale [illegible] stupefacenti e ritenuto camorrista [illegible] spicco, latitante dal '93. Cavallo è stato arrestato [illegible] era alla guida della propria vettura. Ne è seguito un breve inseguimento che ha portato a circondare la [illegible] abitazione, una lussuosa villa con piscina, dove sono stati [illegible] restati il figlio Renzo, pluripregiudicato e latitante dal '96 dopo l'evasione dall'ospedale civile di Brescia nonché la moglie, Monica Tosoni. Padre e figlio, associati oggi stesso nel car[illegible] di Malaga, devono scontare nel nostro Paese una pena di 14 anni per associazione [illegible] delinquere. Nella villa sono stati rinvenuti 10 chili di cocaina e 20 chili di hashish, oltre ad ingenti [illegible] di denaro in valuta e [illegible] cinque auto di grossa cilindrata.

Buco di 18 miliardi

Le sedete della Regione in perdita

Sono in [illegible] i bilanci delle società [illegible] partecipazione regionale e [illegible] buona parte di quelle controllate da FinPiemonte, la finanziaria regionale. Delle diciassette società controllate direttamente dalla regione Piemonte dodici hanno il bilancio in rosso, tra queste Expo 2000 (di cui recentemente [illegible] stato deciso [illegible] aumento di capitale), [illegible] centro agroalimentare di Torino e quello di Cuneo, gli aeroporti di Levaldigi e [illegible] Cerrione, l'interporto di Torino. In tutto un buco di [illegible] miliardi di lire solo in parte compensato dall'attivo [illegible] 1 miliardo [illegible] 17 milioni prodotto da Ipla, dalla Segat, la società che gestisce l'aeroporto di Torino, e da Socotras, centro di Supercalcolo e Rivalta Scrivia.

E sono in perdita anche le società controllate da FinPiemonte. Delle 44 aziende solo dieci hanno i bilanci in nero. Al 31 dicembre 1996 l'utile prodotto è di quasi 3 miliardi [illegible] mezzo [illegible] lire. Le altre 34 producono, invece, una perdita di circa dieci miliardi di lire (a cui si devono aggiungere un buco di tre miliardi di lire derivante [illegible] società dove FinPiemonte partecipa insieme alla Regione). La [illegible] nera spetta [illegible] Tecnoparco [illegible] Lago Maggiore che registra una perdita di oltre [illegible] miliardi e mezzo di l[illegible] La maglia [illegible] delle società che producono utile va alla Smaltimenti controllati Spa che porta alle casse 2 miliardi e 823 milioni [illegible] lire.

Fin qui i numeri. Immediata, invece la polemica politica. Il capogruppo dei verdi, Pasquale Cavaliere, spara [illegible] zero: «Ci troviamo di fronte ad una situazio[illegible] incredibile e ad un enorme sperpero di denaro pubblico. La giunta di Centro-destra dovrebbe essere ispirata dal liberismo economico ed invece tiene in vita società decotte utili solo a nominare costosi consigli d'amministrazione». Da qui la richiesta dello «scioglimento immediato delle società in perdita ed un'attenta analisi del ruolo della finanziaria regionale». Dura la replica [illegible] vice-presidente della Giunta, Gaetano Majorino: «Le accuse di Cavaliere sono destituite di qualsiasi fondamento. E' tecnicamente [illegible] profondamente [illegible] leggere [illegible] [illegible] bilanci societari ignorando volutamente le caratteristiche delle attività delle società, la loro consistenza patrimoniale [illegible] le diverse situazioni di mercato in cui [illegible] operano. La Finpiemonte ha prodotto negli ultimi cinque anni un utile di circa 8 miliardi». [m. tr.]

Da [illegible] in Francia per [illegible] «anti Italia»

ALASSIO. A Bordeaux c'era anche uno striscione con, in italiano, la scritta «Forza Cile». L'hanno portato i leghisti di Alassio che, in trasferta in Francia, tiferanno contro gli Azzurri. Una «scelta politica» che ha comunque coinvolto almeno centocinquanta persone tra Liguria, Piemonte [illegible] Lombardia che, in carovana, sono a «Francia '98» per seguire «gufando» la Nazionale di Cesare Maldini.

Domodossola, folclore e musica di [illegible]

DOMODOSSOLA. Con il concerto di Niccolò Fabi, ad ingresso gratuito, [illegible] inaugura stasera a Domodossola «Insieme per un dono. Dalla parte dei bambini». E' [illegible] rassegna di musica, balli, gastronomia, fiere e folclore che per dieci giorni, fino [illegible] 21 giugno, trasforma piazza Matteotti in un grande palcoscenico nel segno della solidarietà sociale. Fra gli altri big attesi in cartellone, Michele, domenica e Ron, il 21 giugno.

Passaggio tv «pirata» Zucchero testimone

SANREMO. Zucchero Fornaciari (nella foto) è arrivato ieri mattina in tribunale a Sanremo chiamato [illegible] testimone per la [illegible] che vede da una parte la «Music International» e il Comune e dall'altra la «Top Company» di Milano in merito alla richiesta danni per un passaggio televisivo «pirata». La comparsa della rock-star a Palazzo [illegible] Giustizia ha provocato un'insolita atmosfera nei corridoi austeri del tribunale tra chi [illegible] è accontentato di una semplice occhiata [illegible] chi invece ha addirittura chiesto un autografo. Zucchero si è concesso ai fans prima di sparire nell'ufficio del giudice Alessandro Bogliolo, il magistrato che dopo quattro [illegible] andate deserte aveva disposto l'accompagnamento coatto del cantante. Ma dei carabinieri non c'è stato bisogno.

Poste-imprenditori incontro [illegible]

[illegible]. La protesta degli imprenditori torinesi contro i disservizi postali sembra coinvolgere anche la provincia. Questa mattina alle 11, all'Unione industriale biellese, il nuovo direttore regionale delle «Pt», Salvatore Cocchiaro, incontra [illegible] nutrita rappresentanza di imprenditori, commercianti e artigiani della città. Presente anche il senatore Nicolò Sella [illegible] Monteluce, che in una lettera [illegible] sottolineato un lungo elenco [illegible] guai.

[illegible] «Ponente Spa» [illegible] per la bonifica

GENOVA. Il Comune di Genova ha messo a disposizione della società pubblica di bonifica «Ponente Sviluppo spa» alcune aree ex industriali, ritenute strategiche per lo sviluppo produttivo e di servizio del territorio. Si tratta di terreni che, comunque, all'attuale valore di mercato, rappresentano più di dieci miliardi di lire. Le [illegible] entro due anni torneranno in circuito bonificate e ristrutturate.

Sopralluogo della regista: «Le regge sabaude sono ideali, ma non riprenderemo esterni»

La Wertmüller a Palazzo Reale per il nuovo film

«Racconterà l'amore fra Carolina e Ferdinando di Borbone, re di Napoli»

La regista Lina Wertmüller, che a Torino nel 1972 girò l'indimenticabile film «Mimì Metallurgico», interpretato [illegible] Gian[illegible] Giannini e Mariangela Melato, ieri è [illegible]rnata in città, accolta da Daniela Biancolini, direttore della Soprintendenza ai Beni architettonici. Insieme hanno effettuato un sopralluogo a Palazzo Reale, dove la regista a luglio intenda girare alcune scene [illegible] un nuovo film, che coinvolgerà anche altre residenze sabaude.

Si intitolerà «Ferdinando [illegible] Carolina». Racconterà l'amore fra il Re di Napoli Ferdinando Di Borbone (1751-1825) e la moglie Carolina d'Austria. A produrlo sarà Edwige Fenech. L'opera, con sponsor dalla Regione, quando [illegible] annunciata, rischiò qualche polemica, perché alcuni interni [illegible] Palazzo Reale nella finzione scenica appariranno come ambienti napoletani. [illegible] [illegible] tranquilli - [illegible] Lina Wertmüller - perché non ci sarà pericolo d'equivoci. [illegible] riprenderemo esterni. Inoltre l'identità p[illegible] dei luoghi sarà indicata con titoli grossi così. [illegible] giriamo a Napoli, [illegible] a Torino, perché le regge sabaude sono integre, mentre quelle partenopee in epoca napoleonica persero parte del loro aspetto settecentesco».

Lina Wertmüller (la prima a destra) durante il sopralluogo a Palazzo Reale

Il film come sarà? «Una commedia, nel mio stile, che ama l'ironia e il grottesco. Parlerà del matrimonio politico di due giovani, che finirono per amarsi. Ferdinando allora [illegible] [illegible] lazzarone, poco colto [illegible] ineducato. Cresciuto così dal padre perché non gli facesse [illegible]mir. Carolina invece era fine [illegible] raffinata».

Chi li interpreterà? «Dei giovani, tutti nuovi, per raccontare una storia [illegible] ragazzi. Ferdinando quando si sposò era un ragazzone dinoccolato, [illegible] [illegible] gran naso. Ho pensato [illegible] trovare l'attore adatto. Volevo uno che somigliasse a Walter Matthau a 16 anni».

La regista a Palazzo Reale [illegible] voluto vedere la stupenda «Scala delle forbici» [illegible] Juvarra. «Era il Mozart dell'architettura. La sua scala mi servirà per una discesa regale». E' parsa interessata anche dalla magnificenza della «sala [illegible] Medaglioni» [illegible] dalla «Stanza nuziale».

Girerà [illegible] Venaria? «Certo». Anche nella grandiosa Galleria di Diana? «Sì, fingeremo che [illegible] austriaca». Ci sarà un ballo? [illegible]o, girarlo costerebbe troppo. Ma di più non dico, parlare troppo di un film porta male». E di Torino che [illegible] dice? «Stupenda, mi ha messo l'idea di girare un film sui Savoia, [illegible] [illegible] non si è fatto».

Maurizio Lupo

Studenti [illegible] medie «all'esame» di bilardo

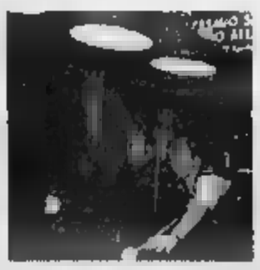

CASALE. Campioni di stecca in clas[illegible] domani, a partire dalle 9, all'isti[illegible] tecnico Sobrero, le finali [illegible] torneo «Biliardo a scuola» organizzato dalla Federazione italiana biliardo sportivo con il patrocinio del Coni. Partecipano le squadre di studenti della media Boccardo di Novi Ligure, della Ferrari di Vercelli, della Dante di Borgomanero e dell'istituto per l'agricoltura Cavallini di Solcio di Lesa.

Disputeranno gare nelle specialità «stecca 5 birilli» e «staffetta [illegible] cento punti». Al termine, sono previste dimostrazioni da parte [illegible] David Martinelli, campione del mondo e d'Europa in carica, Riccardo Masini, vice campione d'Europa [illegible] finalista ai Mondiali [illegible] marzo, Giampiero Rossana, due volte campione del mondo.

Sette giorni da spendere bene.

La settimana Crai

PANNOLINI LINES COMFORT
UNISEX
15980

FUSTINO AVA LAVATRICE
KG. 3,7
8490

CRACKER GRAN PAVESI
SALATI / NON SALATI - GR. 500
2240
L. 4480 al KG.

OLIO EXTRAVERGINE SASSO
BOTT. 1 LITRO
7750

ACQUA S. BERNARDO
LIEV. FRIZZANTE - LT. 1,5
670
L. 447 al LT.

...e tante altre offerte!

Offerte valide dal 10 al 22 giugno 1998.
Fino ad esaurimento scorte. I prezzi di vendita potranno subire variazioni in caso di errore tipografico o di modifica alle leggi fiscali.

CRAI
SUPERMERCATI E NEGOZI ALIMENTARI.

■ ■■ di CODÈ s.r.l. - Centro distribuzione ■■ - Tel. 011/99.70.111

La carica dei 102.

Nuovo Sprinter 102.

Motore Turbo Intercooler.
Minori consumi. Maggiore potenza.

Venite a conoscerlo da Autocentauro.

Organizzazione Mercedes - Benz

autocentauro

AOSTA: St. Christophe: Loc. Grand Chemin - Tel. 0165/361947-8
TORINO: Corso Giulio Cesare, 304 - Tel. 011/2604500
BUROLO D'IVREA: Strada Lago di Viverone, 57 - Tel. 0125/577366
NOVARA: Via Enrico Mattei, 44 (S.S. per Vercelli) - Tel. 0321/410641-3-4

Concessionaria con 50 anni di esperienza Mercedes - Benz

...i materiali che nessuno ha all'infuori dei ns. clienti
VUILLERMIN GUALTIERO
INDUSTRIA E COMMERCIO MARMI E GRANITI
CAVE - SEGHERIA - LABORATORIO
VIA CIRCONVALLAZIONE, 82
11029 VERRES (VALLE D'AOSTA)
TEL. 0125/929.060 r.a. - FAX 0125/920428

LA STAMPA

VALLE D'AOSTA

... il grande ritorno delle lose per tetti in pietra di courtil
Valle di Champorcher (Mt)
VUILLERMIN GUALTIERO
INDUSTRIA E COMMERCIO MARMI E GRANITI
CAVE - SEGHERIA - LABORATORIO
VIA CIRCONVALLAZIONE, 82
11029 VERRES (VALLE D'AOSTA)
TEL. 0125/929.060 r.a. - FAX 0125/920428

I progetti del questore Augusto Giovanforte

«La nostra forza nel coordinamento»

AOSTA. Ha lavorato a Torino, più 15 le «Volanti»: è Augusto Giovanforte, 53 anni, da due giorni questore di Aosta, in sostituzione di Carlo Fellicò, andato dirigere l'ispettorato di polizia del Vaticano. Un «questore stradaiolo» definisce lui stesso, facendo riferimento alla sua indole di investigatore «sul campo». Molti Torino ricordano le uscite con i «suoi ragazzi» (come li chiamava lui) delle «Volanti», per intervenire episodi di tutti i generi.

«Bisogna puntare sulla riorganizzazione del territorio, in collaborazione con tutte le forze dell'ordine - spiega -. Proprio da questo sforzo possono arrivare i migliori risultati per la sicurezza dei cittadini. E possiamo ottenerli migliorando la collaborazione carabinieri, guardia di finanza anche vigili urbani».

Lo stesso progetto realizzato Giovanforte nel '92 a Torino. «Noi sapevamo ogni momento dove c'era una pattuglia nostra oppure delle altre forze dell'ordine. Così, le telefonate al "113" venivano "ribaltate" al centralino dei colleghi in quella zona c'era una loro "autoradio". In questo modo è possibile ottimizzare lo sforzo di i e personale».

Il questore vuole anche «aggiornare le strategie investigative. I tempi cambiati e quelle adottate un po' superate». Ma è la prevenzione il punto più importante nei «piani» del questore Giovanforte. «Dobbiamo risolvere i problemi quotidiani della gente - spiega -. L'immigrazione clandestina sovente causa un disturbo ai cittadini, che vengono avvicinati fermati nei parcheggi. I clandestini, poi, sono sovente costretti rubare per vivere questo è un altro disagio per la gente».

E ancora: «Nell'ultimo mese, poi, in Valle state 4 rapine. Non un fenomeno preoccupante, ma non bisogna sottovalutare la situazione. Anche alcuni episodi legati alla criminalità organizzata devono essere tenuti sotto controllo e studiati con attenzione».

C'è, poi, il problema della droga. «In Valle ci sono traffici di stupefacenti - aggiunge -. C'è lo spaccio di poche dosi di droga al tossicodipendente. Certo, bisogna lottare anche contro questo fenomeno. Ma in Valle c'è anche il problema dell'alcol, che un punto di vista numerico preoccupa forse più della droga».

Il questore di Aosta Augusto Giovanforte 53 anni ha quasi tutta la carriera a Torino

I 25 esperienza torinese del questore Giovanforte saranno utili per i «collegamenti» investigativi tra la Valle e Piemonte. «Certo, rafforzeremo i rapporti con i colleghi - dice -. Ma l'elemento più importante è il coordinamento sul territorio. Da questo lavoro mi aspetto i frutti maggiori».

Claudio Laugeri

St-Vincent, fermato dai carabinieri: deve scontare 3 anni

Rapina, preso un ricercato

Estraneo al «colpo» di Châtillon?

CHATILLON. Ai rapinatori sembra piacere zona di St-Vincent. I carabinieri ne hanno arrestato un altro, l'altra notte, dopo aver già messo le manette ai polsi a due dei tre responsabili della da milioni (tutti restituiti) alla banca Popolare di Novara, avvenuta martedì. Ma sembra che l'ultimo uomo fermato dai militari non sia coinvolto nel «colpo» di Châtillon, anche le indagini dei carabinieri ancora in piena evoluzione. In carcere, ieri alle 3, è finito Salvatore Pacillo, 32 anni, di Torino. A suo c'era un ordine di carcerazione emesso nel novembre scorso dalla procura del tribunale di Torino. Pacillo deve scontare una condanna definitiva a 3 anni di carcere. E, guarda caso, proprio per rapina.

L'uomo stato fermato dai carabinieri pochi passi dal Casinò di St-Vincent. Negli ultimi giorni tutti i militari della Compagnia di Châtillon sono impegnati in una rete di posti di blocco e di controlli, dopo aver risolto nel migliore dei modi le indagini relative alla rapina in banca. E nella «rete» tesa dai carabinieri è finito anche Pacillo. Il torinese è stato notato nella zona esterna della casa gioco da pattuglia dell'Arma. I militari lo hanno fermato per l'identificazione ma, quando attraverso i terminali è arrivata la risposta sulla fedina penale dell'uomo, no scattate le manette. Ora Pacillo è in carcere, ma dai primi accertamenti l'uomo sembra estraneo al «colpo» di Châtillon. Era St-Vincent soltanto per andare al Casinò.

I carabinieri, intanto, proseguono le ricerche del terzo rapinatore, l'unico della «banda» di milanesi che sia riuscito a sfuggire alla strettissima rete di posti di blocco scattata pochi minuti dopo la rapina. E' anche il solo ad essere riuscito ad allontanarsi da Châtillon su un'auto per poi, forse, aspettare la notte e abbandonare la Valle. I carabinieri sono anche convinti che nella zona sia stata abbandonata una terza auto, oltre alla Nissan Micra e alla Lancia Delta già ritrovate.

I due arrestati, Vincenzo Lichinchi e Salvatore Immernano, avevano in tasca le chiavi l'allarme un'auto che, finora, è stata trovata. Lì sopra potrebbero esserci altri elementi utili alle indagini. Per ora, i militari devono sfruttare il filmato delle telecamere della banca, anche se i tre avevano barbe e parrucche finte. delle impronte digitali potrebbero arrivare indicazioni diverse. L'arresto di Immernano, intanto, ha fatto convergere su Châtillon le attenzioni di inquirenti di altre regioni. L'uomo deve scontare 7 anni per rapina ed è considerato un spicco nella malavita lombarda.

Stefano Sergi

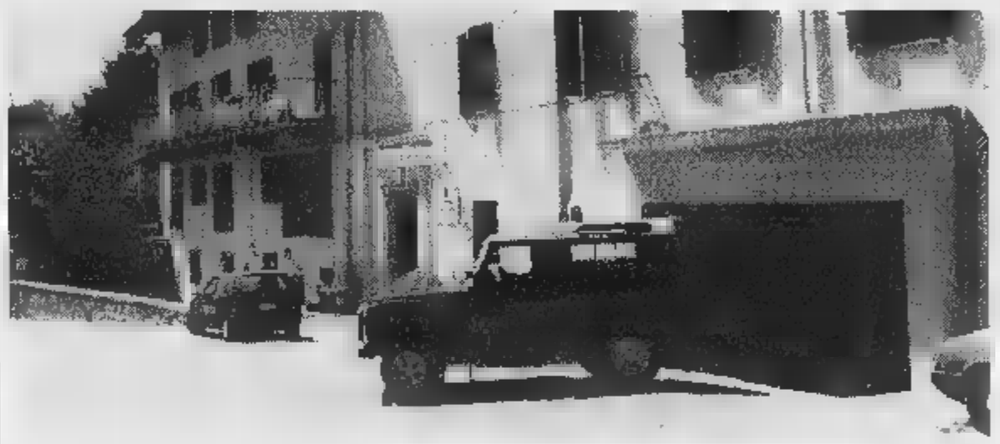

Le auto dei carabinieri mentre escono dalla caserma di durante l'intervento per la rapina banca Popolare di Novara
E' stato arrestato un terzo uomo che deve scontare 3 anni di carcere

St-Vincent, blitz dei carabinieri casa di Gian Luca Astorino, 25 anni, incensurato

Aveva mezz'etto di coca, arrestato

Ha già «patteggiato» 20 mesi di carcere ed è libero

SAINT-VINCENT. Giovane e incensurato, ma la passione per la cocaina. mezz'etto, nascosta in armadio della cucina. Quando si è trovato fronte, all'alba, i carabinieri del nucleo radiomobile di St-Vincent, non ha potuto far altro che posare il sacchetto di «polvere» nelle mani dei militari. E per Gian Luca Astorino, 25 anni, abitante nella cittadina termale, si sono spalancate le porte del carcere di Brissogne. Il giovane è stato arrestato con l'accusa di detenzione sostanze stupefacenti ai fini di spaccio. Non ha tentato nemmeno di giustificarsi, davanti ai carabinieri. ammesso di ceduto le «polvere» giovani abitanti nella zona St-Vincent e Châtillon. E d'altronde, difficile immaginare un uso personale con cinquanta grammi di coca in .

Astorino, ieri mattina, ha scelto di patteggiare davanti al pubblico ministero Pasquale Longarini e al giudice per le indagini preliminari del tribunale di Aosta Massimiliano Rainieri: un anno e 8 mesi di carcere, con sospensione condizionale. Poco dopo, il ragazzo ha potuto lasciare la cella del carcere di Brissogne e tornare a casa, libero. Il giudice ha tenuto conto della sua fedina penale limpida.

I carabinieri della Compagnia di Saint-Vincent negli ultimi tempi erano impegnati in una di indagini il consumo lo spaccio di sostanze stupefacenti, nella zona compresa tra Châtillon e la cittadina termale.

E tra i controlli, confidenze e i pedinamenti (fittissimi nelle ultime anche per la rapina a Châtillon), negli appunti dei militari cominciava a ricorrere con una certa frequenza il nome di Astorino. Gli stessi militari, in un primo momento, sono rimasti perplessi: il ragazzo era un perfetto sconosciuto, sotto il profilo delle indagini per droga. Non risultava né consumatore né, tantomeno, spacciatore. Ma quando gli elementi raccolti dai carabinieri non lasciavano più dubbi, è scattato blitz nell'alloggio in cui vive Gian Luca Astorino. L'altra mattina entrati i militari, con un mandato perquisizione.

le carte bollate non sono servite. Il ragazzo ha consegnato spontaneamente la I carabinieri hanno anche trovato involucri sporchi di «polvere» un ripiano della cucina. I 50 grammi di cocaina finiranno in un inceneritore. [s. ser.]

Una veduta di St-Vincent, destinazione della cocaina sequestrata dai carabinieri

PRIMO PIANO

Aosta

L'Uv ha concluso le prime trattative

Discutendo con le delegazioni di Ulivo Forza Italia, l'Uv ha concluso ieri la prima fase degli incontri con le forze politiche del nuovo Consiglio regionale, per delineare gli equilibri futuri di giunta e maggioranza. Dalla prossima settimana, si parlerà di incarichi assessorati. E usciranno i primi . PAG. 40

Aosta

Tempo di vacanze per gli studenti

Oggi per gli alunni delle Elementari e domani per gli studenti delle Medie e delle Superiori terminerà l'attività scolastica per l'anno '97/98 che invece sarà portata avanti fino al 30 di questo mese per i bambini delle Materne.

PAG. 41

St-Marcel

«Boule valdôtaine» Riprende il torneo

E' Rino Cerise l'uomo da battere nel campionato di «boule valdôtaine», che dopo il rinvio per il maltempo riprende domani a St-Marcel. Cerise è al comando con 14 punti. PAG. 47

Stasera Pont-St-Martin concerto della Brigata Julia, domani 88 militari sul «tetto d'Europa»

Sei scalate contemporanee sul Bianco

Gli alpini in festa per i 50 anni della ricostituzione della Smalp

PONT-ST-MARTIN. Sei scalate contemporanee, su altrettante vette del massiccio del Monte Bianco, militari impegnati a oltre 4 mila metri di quota.

E' la punta di diamante delle celebrazioni organizzate dalla Scuola militare alpina di Aosta per il cinquantenario della ricostituzione della Smalp, datato 1° luglio 1948. Da oggi domenica, ci saranno concerti esercitazioni coinvolgeranno Pont-Saint-Martin, Aosta e Courmayeur.

in mezzo alla festa, i militari della Smalp hanno voluto riservare angolo dedicato a chi morto in missione. Domenica mattina sarà dedicata una palestra al capitano Giuseppe Parisi, pilota di un elicottero Onu abbattuto nei cieli del Libano l'anno scorso.

Le celebrazioni per il cinquantenario della ricostituzione della Smalp cominciano

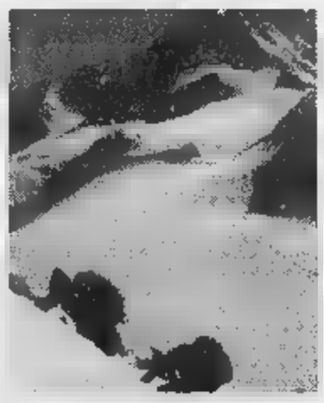

Alpini in un'esercitazione sul Bianco

Pont-Saint-Martin. La piazza IV Novembre, a fianco del ponte romano, ospita questa sera (ore 21) il concerto della Fanfara della Brigata alpina Julia. Un gradito ritorno, quello militari in Bassa Valle. Un mese fa, sulla stessa piazza, il suggestivo giuramento delle reclute Smalp fu salutato un'enorme folla in festa. In di pioggia, il concerto questa si farà lo stesso, ma nell'auditorium del palasport.

Il «clou» delle manifestazioni sarà domani mattina Courmayeur, dove 88 militari, suddivisi in squadre, daranno il via alla scalata contemporanea di: Tour Ronde, Dente Gigante, Petit e Grand Capucin e Pic Adolphe, oltre alla traversata dall'Aiguille de Midi a Punta Helbronner.

Con i militari e gli istruttori della Smalp di Aosta, saranno impegnate nelle scalate anche le guide alpine valdostane un gruppo dell'«Ecole de haute montagne» di Chamonix.

La scuola militare ha pensato anche a chi vorrà assistere da vicino alla manifestazione. Un servizio di accompagnamento permetterà quindi raggiungere il Colle del Flambeau, dove si può ammirare lo scenario della zona. E alle 11, sulla terrazza Punta Helbronner, ci sarà una breve cerimonia. Due più tardi, al Pavillon, sarà offerto un pranzo alpino. Chi vuole partecipare, può rivolgersi alla Smalp alla società delle funivie.

Alle 21 di domani, in piazza Chanoux Aosta, ci sarà replica del concerto della fanfara della Brigata Julia.

L'ultimo delle celebrazioni sarà domenica. Alle 9,30, nella caserma Cesare Battisti, la recente palestra ginnica interna (con p per arrampicate) sarà dedicata al capitano pilota Giuseppe Parisi, vo ufficiale Smalp, morto in Libano il 6 agosto 1997. Era impegnato in una missione di pace per l'Onu, l'elicottero pilotava è stato abbattuto. Una targa ricorderà il suo sacrificio.

[s. ser.]

Michelangelo Due
Una continua ricerca di pezzi originali

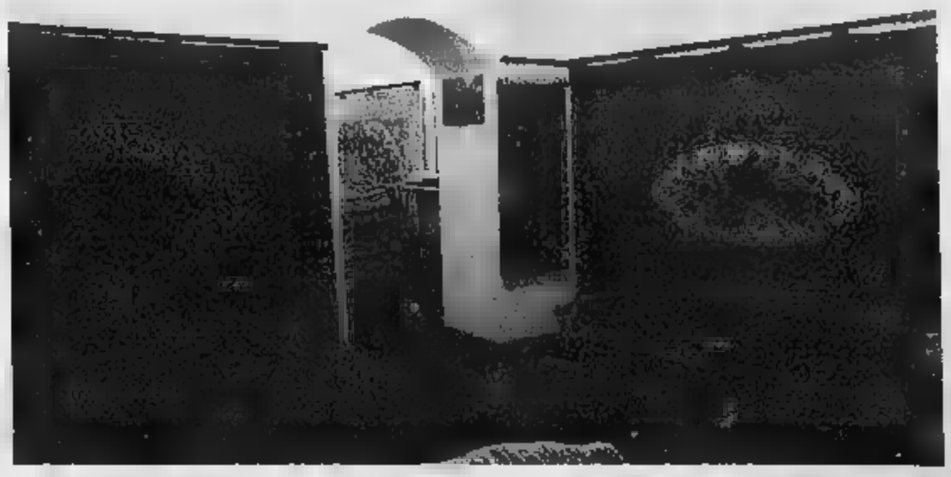

Da vent'anni, presente nella sede di Aosta, Michelangelo Due è un negozio specializzato nella vendita, nel restauro e nel lavaggio di tappeti orientali. La sua lunga esperienza nel settore si concretizza nei preziosi consigli che è sempre pronto a dare ai suoi clienti.

Galleria Michelangelo Due - Via Porta Pretoria, 14 - 11100 AOSTA - Tel. (0165) 40.568 - Fax (0165) 23.93.68

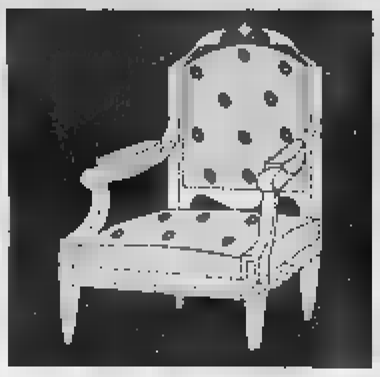

Gli ultimi incontri per la nuova maggioranza

Ulivo e Forza [redacted] alla corte dell'Union

AOSTA. L'incontro con le delegazioni dell'Ulivo prima e di Forza Italia poi, ha concluso ieri mattina il primo ciclo di colloqui con i rappresentanti delle forze politiche presenti nel nuovo Consiglio regionale, indetto dall'Uv per definire maggioranza e governo per la Valle d'Aosta del Duemila.

Oggi il «Comité Fédéral» del movimento di maggioranza relativa [redacted] riunirà per esaminare le risultanze di questa prima tornata di incontri. Le trattati[redacted] riprenderanno, e molto probabilmente entreranno [redacted]l vi[redacted] andando ad occuparsi di nomi e assessorati, nella prossima settimana. E sarà ancora l'Uv a guidare le trattative.

Ieri Ulivo e Forza Italia hanno ascoltato il programma unionista e hanno portato al tavolo delle trattative le linee politiche alle quali intendono attenersi. «Incontro interlocutorio - ha detto il coordinatore dell'Ulivo Carlo Curtaz, che era accompagnato da Dina Squarzino, Valerio Beneforti, Ambra Arangio e Claudio Calì - nel quale abbiamo però messo le carte in tavola. Abbiamo ribadito quali sono i punti prioritari da realizzare: un nuovo ospedale, una legge elettorale maggioritaria, una terza lingua nelle scuole, un'attenzione particolare alle problematiche del lavoro».

La delegazione dell'Ulivo ha espresso contrarietà «per l'eventuale abolizione dell'assessorato dell'Ambiente», ma ha ricevuto assicurazioni che «c'è la volontà di ridurre il numero degli assessorati attraverso un riordino delle competenze ma s[redacted] penalizzare l'ambiente».

A sinistra i rappresentanti dell'Uv e, a destra, quelli dell'Ulivo nell'incontro di ieri per definire i nuovi equilibri politici

La delegazione di Forza Italia (Dario Frassy, Massimo Lattanzi, Alberto Zucchi) si è presentata nelle vesti di «partito deciso a stare all'opposizione di una maggioranza che - ha detto Zucchi - nella passata legislatura ha lavorato in modo negativo. E abbiamo avuto la sorpresa di sentirci dire che "l'Uv non sapeva ancora con chi avrebbe fatto la coalizione". Ci siamo sentiti in dovere - ha detto ironicamente Zucchi - che se avevano delle difficoltà avremmo potuto suggerire noi la soluzione. Il tutto ci è sembrato il solito teatrino della politica, reso possibile da una legge elettorale che consente di non dire agli elettori quali maggioranze [redacted] faranno con i voti che si ricevono».

«Alla proposta di Forza Italia di prendere un impegno di cambiare il sistema elettorale l'Uv - ha aggiunto Zucchi - ha subito risposto in modo negativo. Ma in corso di legislatura ci proveremo, fidando anche nell'apporto dei partiti di sinistra, favorevoli da sempre al maggioritario». Forza Italia ha ribadito all'Uv [redacted] essere per il federalismo [redacted] per la salvaguardia dell'autonomia «che però - ha concluso Zucchi - deve essere gestita diversamente da come ha fatto l'Uv negli ultimi anni». [a. c.]

DALLA CITTA'

[redacted]

Riunione del [redacted] per l'ateneo valdostano

E' in programma oggi alle 15, nel palazzo regionale, il secondo incontro del Comitato promotore dell'Università della Valle d'Aosta. Partecipano le autorità regionali e il presidente dell'«Agence francophone pour l'einseignement supérieur et la recherche» Arthur Bodson.

[redacted]

Rubinetti senz'acqua per riparare una cabina

Dalle 11,30 alle 17 [redacted] oggi, nelle località La Rochère, Duvet, Tzante, Pléod, Bioula e in rue du Coutumier, verrà sospesa l'erogazione dell'acqua per riparare una cabina elettrica [redacted] alimentazione. Erogazione sospesa anche in piazza Manzetti [redacted] via Carducci, dalle 9,30 alle 13 per lavori [redacted] manutenzione. [a. c.]

Spettacolo

In biblioteca il saggio [redacted] corso di canto

Nella biblioteca di viale Europa, oggi alle 20, saggio finale [redacted] di canto per bambini di età compresa tra i 3 [redacted] gli 11 anni. Dirige Paola Stermotic.

Salute

Incontro con gli studenti su [redacted] e allergie

L'associazione Tandem ha organizzato per oggi, nella biblioteca regionale, un incontro sul tema: «L'asma e [redacted] allergie», per gli studenti delle scuole medie superiori valdostane. Dalle 8,30 parlerà Domenico Castello, primario di pneumologia del Regina Margherita di Torino.

[redacted]

Posti da assistente in tutta la Valle

[redacted]

ENTE	[redacted]	POSTI	TITOLI	[redacted]ZA
Comune di [redacted]	Assistenti domiciliari	12	Lic. [redacted]	17/6
Comune di Saint-Christophe	Assistenti domiciliari	—	Lic. [redacted]	18/6
Comune di Challand-St-Victor	Assistenti domiciliari	7	Lic. media	18/6
Comune [redacted] Courmayeur	Vigile urbano	[redacted]	Diploma	18/6
Comune di Courmayeur	Collaboratore amministr.	[redacted]	Diploma	18/6
Comunità [redacted] Combin	Vicesegretario	1	Laurea	18/6
Comune di Etroubles	Istruttore tecnico	1	Laurea	20/6

E' il momento delle assistenti domiciliari. Il Comune di Perloz cerca 12 assistenti per il consorzio tra i Comuni di Hône, Bard, Donnas, Champorcher, Champdepraz e Pontboset con possibilità di utilizzo anche [redacted] Gaby e Perloz. E' richiesta la 3ª media. A St-Christophe l'incarico è [redacted] tempo determinato, sono richieste anche la patente di tipo B e la disponibilità a utilizzare il proprio mezzo per lavoro; a Challand-St-Victor basta la 3ª media, 7 i posti disponibili.

Per partecipare alla chiamata di Perloz bisogna inviare le domande alla segreteria del Comune entro il 17 giugno; per St-Christophe e Challand-St-Victor il termine ultimo è il 18 giugno. Stessa scadenza per i [redacted] concorsi del Comune di Courmayeur per 2 posti di vigile urbano e autista [redacted] un posto di addetto alla registrazione dati per l'area amministrativa. Nel pri[redacted] è richiesto il diploma integrato dalla patente di guida di tipo D più certificato di abilitazione professionale (Cap); per il settore amministrativo basta il diploma.

La Comunità montana del Grand Combin ricerca [redacted] vicesegretario direttivo. E' [redacted]saria la laurea in giurisprudenza, economia [redacted] commercio o equivalenti. Le domande vanno trasmesse alla segreteria della Comunità entro il 18 giugno.

Per restare nella «Coumba» segnaliamo il Comune di Etroubles che ricerca un istruttore direttivo per l'area tecnico-manutentiva e di vigilanza [redacted] utilizzare consorzialmente [redacted] Comune di St-Oyen. Per partecipare ci vuole la laurea in ingegneria o architettura e le domande vanno trasmesse alla segreteria del Comune di Etroubles entro [redacted] 20 giugno. [e. bl.]

GIOCHIAMO [redacted]

MASSIMI RITARDI

BARI	17	88	45	37	50
	82	61	57	56	45
CAGLIARI	[redacted]	28	42	70	43
	[redacted]	78	71	51	46
FIRENZE	61	68	38	42	3
	97	81	[redacted]	65	54
GENOVA	71	1	[redacted]	39	17
	[redacted]	[redacted]	69	63	61
MILANO	[redacted]	47	32	56	24
	87	60	51	44	43
[redacted]	2	32	83	60	30
	73	52	52	50	48
[redacted]	53	82	33	42	72
	99	67	51	48	47
ROMA	[redacted]	22	[redacted]	54	44
	109	82	62	55	[redacted]
TORINO	[redacted]	53	36	34	[redacted]
	88	78	77	74	65
[redacted]	11	50	72	48	80
	[redacted]	60	[redacted]	56	[redacted]

IL COMPUTER SUGGERISCE

[redacted] centrali. Ambi centrali sul n. 21 di Roma. Ecco le 30 coppie [redacted] cui puntare. Il gioco va programmato per almeno 4 settimane consecutive come gli altri sistemi:

21-1	21-24	21-16	21-57	21-2;
21-30	21-74	21-85	21-67	21-44;
21-4	21-60	21-55	21-7	21-71;
21-75	21-6	21-90	21-86	21-41;
21-45	21-48	21-8	21-20	21-61;
21-84	21-46	21-87	21-10	21-50.

Ambate mature. Sono ambate in scadenza d'uscita, infatti tra parentesi indichiamo la presunta scadenza in settimane:
Bari 81 (4); Cagliari 38 (3); Firenze 14 (1); Genova 82 (2); Milano 75 (3); Napoli 39 (4); Palermo 51 (1); Roma 87 (3); Torino 65 (4); Venezia 32 (2).

Per questa estrazione il computer ci consiglia i 40 ambi in frequenza sulla ruota di Palermo:

47-10	47-30	47-12	[redacted]	28-50;
47-71	47-81	47-52	28-51	28-16;
47-22	47-40	47-54	28-52	28-60;
47-84	47-49	47-88	28-19	28-38;
47-20	47-50	28-10	28-30	28-15;
47-51	47-16	28-71	28-81	28-42;
47-52	47-60	[redacted]	28-40	28-54;
47-18	47-58	28-84	28-46	28-88.

Per gemelli la lunghetta più in ritardo sviluppata per ambo e terno da giocare a Fire[redacted]

1-11-21	21-71-81	51-61-71;
1-31-41	21-1-11	51-81-1;
1-51-61	31-41-51	51-11-21;
1-71-81	31-61-71	51-31-41;
11-21-31	31-81-1	61-71-81;
11-41-51	31-11-21	61-1-11;
11-61-71	41-51-81	61-21-31;
11-81-1	41-71-81	61-41-51;
21-31-41	41-1-11	71-81-1;
21-51-61	41-21-31	71-11-21.

SUPER [redacted] A AL JACKPOT

Giocate normali e sistemi integrati

L. 1600	6 - 14 - 82 - 29 - 31 - 44 / 81 - 48 - 80 - 90 - 23 - 10
2 combinazioni	
L. 5600	25 - 70 - 55 - 38 - 2 - 63 - 31
7 combinazioni	

Giocate sistemistiche con basi

L. 179.000	- basi fisse prese 1 a 1 = 53 - 75 - 81 - 22
[redacted] combinazioni	- varianti = 8 - 17 - 28 - 43 - 56 - 83 - 72 - 46

Statistiche a cura [redacted] Ricevitoria n° [redacted] di Davide e Liliana [redacted], via Viana 27, Candelo.

Da domani l'appuntamento fieristico [redacted] Saint-Christophe

L'«Expo '98» al Pala[redacted]

In 3 mila metri quadrati 150 stand

AOSTA. Da domani, alle 15, a martedì [redacted] giugno l'ex Palaceva in regione Grand Chemin di St-Christophe ospiterà la 5ª edizi[redacted] di «Expo Aosta 1998». Si tratta del tradizionale appuntamento fieristico di giugno organizzato dallo studio PR 75 - Centro Fiere di Biella che intende presentare con l'Expo «una gamma molto vasta di prodotti, tra i quali tante offerte locali».

Per l'edizione di quest'anno, l'Expo prevede la presenza di 90 espositori per un totale [redacted] 150 stand su una superficie di [redacted] mila metri. Secondo le analisi delle 4 edizioni precedenti gli organizzatori prevedono tra i 30 e i 40 mila visitatori. L'Expo sarà aperta con orario 18-23 nei giorni feriali e 15-23 il sabato [redacted] nei giorni festivi. La fiera offrirà ai visitatori [redacted] vizio ristorante, la pizzeria, paninoteche, bar e birrerie. Per gli organizzatori, «lo spazio più rilevante di "Expo Aosta 1998" è riservato ai più golosi [redacted] semplicemente agli amanti della buona cucina, vini e liquori compresi».

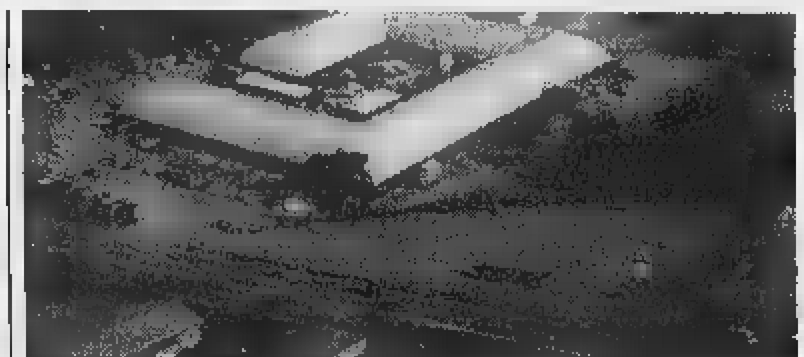

Il Palaceva in località Grand Chemin a Saint-Christophe ospiterà «Expo '98»

Negli 8 stand alimentari della fiera «si possono trovare formaggi nazionali, salumi, vini e spumanti piemontesi, friulani, sardi, grappe e liquori di tutte le qualità, dolci». La gamma merceologica proposta spazia dall'arredamento tradizionale per la casa [redacted] per il giardino, agli accessori compreso gli impianti di riscaldamento, dagli elettrodomestici [redacted] quadri, dall'abbigliamento tradizionale alla pellicce. Molti gli stand che espongono prodotti per la pulizia [redacted] la cura della pelle, impianti e attrezzi per la cura del corpo, vasche idromassaggio, elettrostimolatori muscolari. Tra le novità dell'Expo Aosta 1998, lo stand «Internet», spazio, dicono gli organizzatori, «per chi vuole approfondire le conoscenze [redacted] avvicinarsi al nuovo strumento [redacted] comunicazione». [a. c.]

Seminario Fidapa

Le [redacted]

AOSTA. Un seminario sulla «Donna nella realtà del Mediterraneo: politica, economia, tradizioni». E' l'iniziativa della Federazione italiana donne, arti, professioni, affari (Fidapa) [redacted] patrocinio della Regione per oggi, domani e domenica.

Il seminario si terrà nella biblioteca regionale ed i lavori inizieranno nella mattinata di domani. Presentati dal presidente Fidapa della Valle, Monica Pirovano, parleran[redacted] della «donna nella realtà del Mediterraneo» lo storico Roberto Nicco, la scrittrice Teresa Charles, l'imprenditore Riccardo Jacque[redacted]d, la linguista Patrizia Guichardaz. Nel pomeriggio interverranno Carla Gori Mattina (Fidapa di Bergamo), Carla Saio Rolandi (Fidapa di Alessandria) e Lidia Corsi Rosidè (Fidapa di La Spezia). Domenica, con il seminario trasferito all'Hôtel Europa, [redacted] relazioni sa[redacted] Marisa Sergi (Fidapa [redacted] Lerici), Claudia Amerio (Fidapa Tigullio), Mara Mosca (Ilo Training Centre di Torino) e Giovanna Riu, critico d'arte. [a. c.]

[redacted] AL GIORNALE

Tutta la verità sulla Telecom

In seguito all'articolo «Telecom nel segno dell'elettronica» pubblicato nella pagina 39 de *La Stampa* di martedì [redacted] giugno, ci permettiamo di far notare che la chiusura dell'articolo non dice tutta la verità. Gli abbonati alla Telecom che hanno problemi per bolletta, mancati allacciamenti, traslochi [redacted] riparazioni, cambi numero, errori in elenco devono digitare il 188 prima, [redacted] non sono [redacted] soddisfatti delle risposte, devono rivolgersi al 177. Entro 15 giorni a partire dalla risposta del 177, gli abbonati possono fare domanda di conciliazione, rivolgendosi, gratuitamente, nelle sedi delle associazioni dei consumatori. Se la conciliazione tra la Telecom e un rappresentante delle associazioni consumatori non ha trovato un accordo, l'abbonato ha [redacted] giorni per fare domanda di «arbitrato», rinunciando alle normali vie giudiziarie. Che cos'è l'arbitrato? Se risponde ai requisiti richiesti il [redacted] verrà esaminato da un «arbitro», scelto di comune accordo [redacted] Telecom Italia e dalle associazioni dei consumatori, che emetterà [redacted] giudizio definitivo e vincolante per entrambe le parti. Il costo di questa procedura (al massimo è [redacted] lire 350 mila lire) [redacted] a [redacted] della parte che perde.

Carlo Pivot, responsabile Adiconsum Cisl Valle d'Aosta

«Grazie [redacted] a [redacted]

Le sorelle Aurelia e Olga e il fratello Vincenzo porgono i più vivi ringraziamenti alla signora Mimì e figli dell'albergo Del Viale per le amorevoli cure date al nostro defunto fratello Mario Stuffer e ringraziano vivamente la scuola «Maestri di sci», l'Associazione Alpini in congedo e tutti coloro che hanno partecipato al suo funerale.

Sorelle e fratello di Mario Stuffer

Le lettere vanno spedite a La Stampa in piazza Chanoux, 28. Gli scritti devono essere lunghi non più di 25 righe dattiloscritte, contenere recapito (anche telefonico) e firma leggibili.

[redacted] UTILI

FARMACIE DI TURNO

Ad **Aosta** *(distr. 5)* con orario dalle 9 alle 22,00 (a porte aperte) e dalle 22 alle 9 di domani (a porte chiuse) la farmacia *Chenal*, in via Croce di Città. Per gli altri Comuni della regione le farmacie osserveranno i turni di notte secondo lo schema sottoindicato per oggi.
Distr. 1: *Verrand*, La Thuile (entro 15 minuti dalla chiamata su ricetta medica urgente)
Distr. [redacted] *Villeneuve*, Cogne (entro 15 minuti dalla chiamata su ricetta medica urgente)
Distr. 4: *Valpelline* (entro 15 minuti dalla chiamata su ricetta medica urgente)
Distr. 6: *Nus* (entro [redacted] minuti dalla chiamata su ricetta medica urgente)
Distr. 7: *Valtournenche*
Distr. 8-9: *Chambave*
Distr. 10: *Brusson*
Distr. 11-12-13: *Hône*
Distr. 14: *Gressoney-Saint-Jean*

[redacted] DI TURNO

[redacted] 14 giugno [redacted]
Aosta: Erg, via F. Chabod; Agip, corso 26 febbraio (Longo); IP, via Clavalitè; Fina, via Ginevra; Esso, viale Partigiani; Agip, corso Battaglione; Fina, corso Ivrea; **Châtillon:** Agip; **Fénis:** Fina (Arsene); **Gressan:** Fina; **Pila; Hône:** Tamoil; **Pollein:** Fina; **Pont-St-Martin:** Agip (via Stazione); **Quart:** Esso; **Sarre:** Agip; **St-Vincent:** Fina (via Marconi); **Verrès:** Agip (via della Libertà); Esso; **Villeneuve:** Esso

STASERA AL CINEMA

[redacted]
CORSO. Tel. (0165) 35.665.

[redacted]
DES GUIDES. Tel. (0166) 949.473. CHIUSO.

[redacted]
CINEMA VOX. Sala 1: **Dark City.** Sala 2: **Taxi.** Sala 3: **Full Monty.** Ore 21.

[redacted]
[redacted] Tel. (0041) 277.221.774. **Deep Impact.** Ore 20,30.

[redacted] (0041) 277.221.774. **Blues** [redacted] **2000.** Ore 20,30.

[redacted]
ANSPI. Tel. (0335) 525.8685. [redacted] Ore 21. Lire 5000. Pren. posti (ore 15-18) n. 0166/512.388. Lire 6000.

[redacted]
POLITEAMA. Tel. (0125) 641.571. **Arancia** [redacted] Ore 21. Lire 10.000.

ABCINEMA. Tel. (0125) 425.084. **Arizona Dream.** Ore 20; 22,30. Lire 9000.

TV IN [redacted]

Raitre
14; 19,35; 22,45 **Tgr della Valle d'Aosta**
19,55 **Camargue, terre d'artifices**

France 2
13; 20; 23,50 **Journal**
13,50 **Le renard, série**
14,55 [redacted] **la chaleur de la nuit,** [redacted]
15,50 **Le cha**[redacted]
16,45 **Cooper et nous, série**
17,15 **Une fille à scandales, série**
17,45 **Friends, série**
18,10 **Les dessous de Veronica, série**
18,45 **Qui est qui?, jeu**
19,20 **1000 enfants vers l'an 2000**
19,25 [redacted]
20,55 **La grande fille**, film tv

[redacted] Suisse Romande
12,50 [redacted] **table**
13,30 **Matlock, série**
14,20 **La loi de Los Angeles,** [redacted]
15,05 **Les craquantes, série**
15,35 **Australie: 50 dégrés** [redacted] **de, odyssée**
16,30 **Inspecteur Derrick, série**
17,35 **Alerte à** [redacted] **série**
18,50 **Mister Bean, série**
19,30 **Tj-soir**
20,05 **Vive les animaux**
20,35 **La liberté au bout du chemin**
22,15 **Les dessous de Palm Beach**

Eventuali variazioni nei programmi sono causate dalla non tempestiva comunicazione da parte delle emittenti.

CITTA' DI AOSTA VILLE D'AOSTE

[redacted] bando [redacted] gara

Il Comune di Aosta ha indetto [redacted] appalto-concorso ai sensi del R.D. 23.5.1924 nr. [redacted] art. 40 per l'affidamento [redacted] gestione biennale del "Centro informagiovani [redacted] Archivio Giovani Artisti Italiani" fino [redacted] concorrenza della spesa [redacted] L. 192.000.000 (IVA esclusa).

Il bando di gara integrale, pubblicato in data 12.06.1998 all'Albo Pretorio del Comune [redacted] Aosta, può [redacted] richiesto all'Ufficio Politiche Giovanili tel. 0165-300526 / fax 0165-32870.

La richiesta [redacted] invito, in competente bollo e in conformità a quanto previsto dal bando integrale [redacted] gara, dovrà [redacted] indirizzata [redacted] Comune [redacted] Aosta, Ufficio Politiche Giovanili, piazza Chanoux 1, 11100 Aosta, e dovrà pervenire entro il 30.06.1998.

IL DIRIGENTE
Pier Luigi Bozzoli

[redacted] Stampa [redacted] in [redacted] tutto LA STAMPA Compact 1678 - 02005

Ultime [illegible] di lezione per Elementari, Medie e Superiori

Scuola, [illegible] il sipario

Le Materne chiudono a fine mese

AOSTA. Ultimi giorni di lezione nell'anno scolastico 1997-'98 per gli scolari delle elementari e per gli studenti delle medie [illegible] superiori in Valle d'Aosta. Con oggi per i primi e domani per tutti gli altri terminerà l'attività didattica, che invece sarà portata avanti fino al 30 di questo mese per gli scolari delle Materne.

Nelle Superiori però è già tempo di esami per 165 allievi delle classi terze degli istituti professionali regionali, per i quali sabato [illegible] esposti i tabelloni [illegible] i risultati delle prove di qualifica [illegible] varie specializzazioni. In tutte le altre classi delle Superiori da lunedì cominceranno gli scrutini finali, i primi dei quali riguarderanno le classi terminali [illegible] vari indirizzi, perché dovranno [illegible] decise le ammissioni o le non ammissioni agli esami di maturità. Seguiranno poi le altre classi e entro metà [illegible] prossima settimana [illegible] esposti i tabelloni con tutti i risultati che sancirano il passaggio, o meno, alla classe superiore. Sono, infatti, [illegible] tre anni che [illegible] stati eliminati, nelle Superiori, gli esami di riparazione di settembre. Per gli studenti promossi pur con carenze in qualche materia, i singoli istituti organizzeranno all'inizio [illegible] prossimo [illegible] scolastico corsi [illegible] recupero per colmare quello che dagli addetti ai lavori viene chiamato il «debito formativo».

PROTESTA DEI DOCENTI

«Salvate la geografia»

Con la fine dell'anno scolastico [illegible] intensifica la protesta degli insegnanti di geografia, preoccupati per [illegible] possibile soppressione della materia in [illegible] ordini di istruzione. In una petizione, sottoscritta da oltre 150 persone, i professori riportano considerazioni raccolte in varie classi delle superiori, del tipo «l'Italia confina con Francia, Svizzera, Australia e Sardegna», per far capire come la conoscenza della geografia sia fondamentale per una lettura «ragionata [illegible] libri e giornali e per lo studio comparato di materie come la storia dell'arte, ma anche il diritto, l'economia, la letteratura e la linguistica». In più, pare che i giovani italiani siano, in Europa, fra quelli che meno [illegible] la geografia. In proposito, c'è anche una presa di posizione [illegible] presidente del Touring Club italiano Giancarlo Lunati, che definisce la geografia come «l'Abc dell'ambiente». [b. bas.]

Nelle scuole medie dal 17 giugno cominceranno gli esami di licenza per i più di 900 allievi delle classi terze delle undici sedi scolastiche presenti in Valle, molte delle quali hanno sezioni staccate. Per le Medie i risultati dovranno essere pubblicati entro il 27 giugno.

La sovrintend[illegible] regionale agli Studi ha già stato reso noto il calendario per il prossimo anno scolastico che prevede l'inizio delle lezioni da lunedì 14 settembre. Per gli esami di maturità, infine, che cominceranno il 24 giugno, questo sarà l'ultimo anno prima dell'entrata in vigore della «riforma Berlinguer» e per la Valle d'Aosta della quarta prova in lingua fran[illegible] [b. bas.]

Per gli alunni delle Elementari oggi è l'ultimo giorno di scuola

Pré-St-Didier, in vista dello scavo autostradale [illegible] Dolonne

Approvato il progetto per i detriti da galleria

PRE-ST-DIDIER. Il Consiglio comunale di Pré-St-Didier convocato dal sindaco Riccardo Bieler si è riunito mercoledì [illegible] ra per discutere 13 argomenti, molti dei quali di normale amministrazione, ma con un punto all'ordine del giorno che pur essendo di competenza territoriale riveste grande interesse per l'intera Alta Valle: la sistemazione dei materiali inerti provenienti dalla galleria autostradale che sarà costruita a valle della frazione Dolonne.

Per essere più precisi, la galleria partirà dall'estremità Nord del territorio di Pré-St-Didier per uscire ad Entreves, passando sotto Dolonne e dentro il Mont Chetif, un tratto che per la lunghezza, procurerà migliaia di metri cubi fra roccia e detriti, per i quali occorre trovare una sistemazione adeguata. Il problema implica aspetti complessi, in particolare paesaggistici anche [illegible] è imminente perché in seguito alle vicende legate al lungo fermo-lavori (ri[illegible] Tar per il tracciato che penalizzerebbe l'abitato [illegible] Entreves, conseguente appello al Consiglio [illegible] Stato, la ditta appaltatrice in gravi difficoltà economiche) la tratta deve ancora essere riappaltata.

L'approvazione [illegible] progetto definitivo è condizionata alla sistemazione dei materiali degli scavi. Il progetto presentato l'altra sera ha soddisfatto gli amministratori locali che lo hanno approvato all'unanimità.

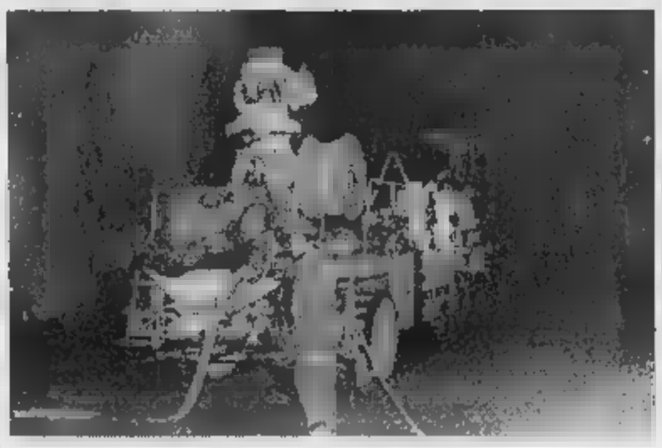

La zona individuata si trova a valle della galleria parasassi della statale 26. Si tratta [illegible] una scarpata di materiale friabile che, [illegible] due ripidi pendii intervallati da zone di bosco dove la pendenza si attenua, scende fino alla Dora. A valle dell'attuale galleria passa il tratto [illegible] via di ultimazione dell'autostrada.

Il materiale proveniente dagli scavi sarà sistemato in quella zona per consolidare e addolcire il pendio. Da aggiungere che l'ubicazione [illegible] anche economica perché vicina alla galleria.

Altri argomenti approvati: la firma della convenzione con il Comune di Courmayeur per la costruzione di una centralina idroelettrica intercomunale in località Champex e la concessione alla Telecom per la sistemazione di un'antenna per migliorare la ricezione dei cellulari [illegible] Alta Valle.

Sopra, l'interno di una galleria dell'autostrada del Monte Bianco A destra il sindaco [illegible] Pré-St-Didier Riccardo Bieler

Gianluigi Milesi

DALLA VALLE

Saint-Vincent

Rubò la candeggina Assalta un'invalida

Era uscita dalla microcomunità nascondendo sotto il golfino una bottiglia di candeggina, spingendo un'assistente per farsi largo. Per i carabinieri era «rapina impropria», il giudice dell'udienza preliminare ha deciso di assolvere perché «il fatto non sussiste». La donna ha 67 anni ed è invalida.

Verrès

Nel Consiglio comunale si parla di ex Brambilla

E' convocato per le 10 di oggi il Consiglio comun[illegible]. Nove i provvedimenti all'[illegible]ordine del giorno, [illegible] i quali l'approvazio[illegible] [illegible] progetto per i lavori [illegible] restauro e riutilizzo della casci[illegible] «Les Murasses» e la presa d'atto del progetto «New Castle Tow» di trasformazione dell'ex Brambilla. [a. c.]

Brusson

La Comunità montana [illegible] animatori

La Comunità montana Evançon, per l'apertura del centro diurno estivo a Brusson (dal 29 giugno al 7 agosto) cerca personale cui affidare il compito [illegible] animatore-assistente. I candidati devono avere [illegible] diploma di scuola media superiore [illegible] le domande devono essere presentate alla sede di Verrès della Comunità entro oggi. [a. c.]

Courmayeur

Un dibattito pubblico dedicato alla sessualità

L'auditorium delle scuole elementari ospita oggi alle 21 un incontro organizzato dal Comune sul tema: «Sessualità, tra curiosità [illegible] informazione». Interverrà Giorgia Fabris, ginecologa e consulente [illegible]. [g. l. m.]

Serre

Malattie vascolari Conferenza di Peinetti

Oggi alle 20,30, nella sala del Consiglio dell'ex municipio, ci sarà una conferenza sul tema: «Le malattie cardiovascolari: come combatterle?». Relatore Flavio Peinetti, medico del reparto di chirurgia vascolare dell'ospedale di Aosta. [p. l.]

Champdepraz

Festa di chiusura dell'anno scolastico

Nel salone sottostante la chiesa, in frazione Fabbrica, si svol[illegible] oggi alle 20,30 la festa [illegible] chiusura dell'anno scolastico, con uno spettacolo realizzato da bambini [illegible] insegnanti delle Elementari di Champdepraz. Al termine saranno distribuiti dolci e stuzzichini a tutti.

Saint-Vincent

Premi di giornalismo Al Billia la consegna

E' in programma stasera al Grand Hotel Billia la consegna del «33° Premio Saint-Vincent di giornalismo». Partecipano alla [illegible] il presidente della giunta regionale Dino Viérin, il presidente della Fnsi (Federa[illegible] nazionale della stampa) Lorenzo Del Boca e il commissario del Casinò Ernesto Ramojno.

Primo bilancio e progetti dell'Agenzia regionale per la protezione dell'ambiente

Mille controlli anti-inquinamento

Un impegno per migliorare la qualità della vita

[illegible] A poco più di un anno dalla sua istituzione, l'Arpa, l'Agenzia regionale per la protezione dell'ambiente della Valle d'Aosta, presenta il primo bilancio della [illegible] attività [illegible] le linee programmatiche per il 1998. L'Arpa, diretta dal dottor Giuseppe Rivolin, è un organo tecnico [illegible] consultivo dell'amministrazione regionale, con competenza in materia di controlli ambientali a largo raggio. Un primo campo [illegible] azione dell'agenzia [illegible] quello del «monitoraggio» della qualità dell'aria. Nel 1997 è stato effettuato con l'utilizzo di 13 stazioni di rilevazione fisse (centraline) distribuite sul territorio regionale, [illegible] con un laboratorio mobile, con un totale di 1560 ore di funzio[illegible]mento. Inoltre [illegible] stati fatti 24 sopralluoghi, con pareri tecnici in materia di camini con particolari rischi di inquinamento. Un settore delicato ed importante è poi quello del controllo della radioattività [illegible] bientale [illegible] dei campi magnetici generati da conduttori [illegible] da antenne rice-tramittenti. In quest'ambito l'Arpa, sempre nel '97, ha fatto più di [illegible]00 misurazioni, non solo nell'ambiente (aria, terreno [illegible] acque), ma anche su campioni alimentari come latte crudo, miele e fieno.

Sono [illegible] invece 50 le [illegible] razioni di campi magnetici che potrebbero creare rischio per le persone. Ancora, in materia di acqua, suolo e rifiuti è stato da[illegible] [illegible] 141 verifiche sulle acque superficiali, con [illegible] con[illegible]lli su scarichi di aziende, 20 su quelli civili e 10 sopralluoghi [illegible] cave, discariche [illegible] insediamenti industriali.

Quella dell'Arpa è [illegible] attività che avrà [illegible] ruolo sempre più rilevante nel futuro della Valle e il dottor Rivolin anticipa gli impegni per l'anno in cor[illegible]: «L'Arpa prevede di effettuare più [illegible] 1000 controlli, principalmente concentrati sul monitoraggio delle acque superficiali [illegible] sui depuratori biologici, oltre che nel censimento e controllo delle discariche, facendo[illegible] carico anche della gestione del [illegible] rifiuti».

Di particolare rilievo per il 1998 sono il «progetto Amianto», che riguarda la difesa [illegible] pericoli derivanti dalla sostanza troppo spesso e incautamente usata nel passato, l'operazione «camini puliti», il coordinamento delle attività di lotta ai tumori e la «mappatura acusti[illegible] del Comune di Aosta. Il dottor Rivolin ha detto che l'Arpa vuole lavorare per «dare un contributo al miglioramento dell'ambiente e della qualità della vita in Valle d'Aosta».

Il direttore Giuseppe Rivolin mentre illustra il bilancio e i progetti dell'Arpa

Bruno Baschiera

Per gli studenti

Un concorso per i posti nei convitti

AOSTA. L'assessorato regionale dell'Istruzione [illegible] Cultura ha bandito un concorso per la concessione di posti gratuiti (e non) nei collegi e nei convitti regionali, per studenti che nell'anno scolastico 1998/99 frequenteranno le scuole medie oppure le Superiori. I posti sono a disposizione di chi è residente in Valle da almeno un anno, appartiene a nuclei familiari il cui reddito annuo complessivo relativo al '97 non supera i 45 milioni [illegible] lire e ha ottenuto la promozione alla classe superiore o la licenza elementare».

Per chi arriva dalle Medie è indispensabile aver ottenuto la licenza con un giudizio non inferiore [illegible] «buono», mentre per gli studenti delle Superiori è richiesta la promozione [illegible] una media di profitto di almeno 6,5. Il termine per la presentazione delle domande di partecipazione al bando è fissato al [illegible] luglio. Altre informazioni al «Servizio diritto allo studio e infrastrutture» dell'assessorato, ad Aosta in via Crétier 4 (telefono 0165/363772). [a. c.]

Donna al vertice

Nuovo vertice all'Azione Cattolica

AOSTA. Si chiama Anna Paoletti, 26 anni, insegnante di Aosta: è [illegible] presidente dell'Azione Cattolica diocesana della Valle. Coordinerà per i prossimi [illegible] anni le attività dei gruppi Adulti, Giovani [illegible] Ragazzi. Per [illegible] anni [illegible] stata [illegible] presidente dei giovani e, dal 1995, consigliere nazionale. Succede a Franco Foglia, presidente per nove anni, e sarà affiancata dalla segretaria Silvia Cerutti, 28 anni, di La Thuile.

Nei giorni scorsi [illegible] Consiglio diocesano ha nominato anche i vice presidenti dei settori. Per gli Adulti sono Omero Brunetti, 40 anni, di Quart [illegible] Dolores Corbara, 60 anni, di Aosta. Per i Giovani Manuela Lucianaz, 24 anni, di Charvensod e Francesca Zoppo, 23 anni, di Châtillon. Nell'Azione Cattolica Ragazzi l'aostana Monica Carradore, 23 anni, [illegible] stata riconfermata responsabile [illegible] sarà aiutata dal vice Vladimir Sergi, 20 anni, [illegible] Aosta. La prima riunione [illegible] presidenza completa sarà mercoledì alle 17,30, in sede.

Con il soprano Maria Calabrò [illegible] il baritono Federico Longhi

Musica spagnola a Montjovet

Il concerto stasera al «Nigra Irish pub»

MONTJOVET. Sarà la musica spagnola e latino-americana la protagonista, questa sera, [illegible] concerto in programma [illegible] 21 al «Nigra Irish pub» di Montjovet. [illegible] appuntamento che avrà come interpreti d'eccezione il soprano di origini argentine Maria Malatesta Calabrò, una delle poche voci prese a paragone con le più gran[illegible] interpreti di oggi e di ieri, e il baritono di Montjovet Federico Longhi il cui curriculum artistico annovera un'intensa attività concertistica, sia in Italia sia all'estero [illegible] importanti riconoscimenti nazionali ed internazionali. Li accompagneranno le nacchere di Gilda Calabrò (ballerina [illegible] docente di danza spagnola [illegible] flamenco presso il Centro cultura [illegible] danza [illegible] Milano), le chitarre di Margherita Vallomy ed Anna Vella (vincitrici, sia come duo sia come soliste, di numerosi premi internazionali) e il pianoforte di Sabrina Lanzi (affermata concertista a livello internazionale e direttore artistico del Centro musicale [illegible] culturale il «Chiostro» di Milano).

Ampio e vario il repertorio scelto per la serata che nella prima parte proporrà i brani «El Pano Moruno» di De Falla, «Granadina» di Barrera, «Lolita» di Buzzi Peccia, «Jotas di [illegible] Falla, «El Vito» di Obradors, [illegible] Espana vengo» di Luna. Nella 2ª parte: «Danza Espanola n° 2 - Opera 37» di Granados, «Tre pezzi per due chitarre» di Ponche, «Intermezzo» di Rosetta e «Lo que viendrà» di Piazzolla. Nel finale: [illegible] el amor» [illegible] Torroba, «La Paloma» [illegible] De Yradier, [illegible] Reyes de la Baraja» [illegible] «La Romance [illegible] Don Boyso» di Garcia Lorca, «Sin tu [illegible] di Sandoval, «Granada» di Lara, [illegible] filles de Cadix» di Delibes, «Asturias» di Albeniz, «Cavatina di Figaro» e «Duetto Figaro e Rosina» di Rossini. [b. ma.]

Il baritono Federico Longhi ha cominciato lo studio del canto con il maestro Giuseppe Valdengo

La rassegna si apre oggi con il film «Il navigatore»

Buster Keaton inaugura la «Strada del cinema»

AOSTA. Il disagio comico di un corpo «inadatto» al mare e su di esso, [illegible] sottolinearne gli effetti, le improvvisazioni del jazz. Si può sintetizzare così il [illegible] del primo appuntamento con «Strade del cinema», la manifestazione organizzata dall'assessorato comunale alla Pubblica Istruzione e alle Politiche Culturali e Giovanili. In cartellone, oggi alle 22, nella piazzetta antistante la chiesa di Saint-Etienne, «Il navigatore» di Buster Keaton, un film muto del 1924, musicato [illegible] vivo dal Flavio Boltro Quintet, composto da Flavio Boltro (tromba), Luigi Bonafede (pianoforte), Enzo Zirilli (batteria), Aldo Mella (contrabbasso) e Flora Faja (voce).

Quarto lungometraggio prodotto e diretto dall'attore-regista americano («Il navigatore» viene dopo oltre trenta titoli, firmati in compropriètà prima con Fatty Arbuckle e poi con Edward Cline), [illegible] film racconta le disavventure comiche di [illegible] milionario, «perduto» a bordo [illegible] una nave [illegible] marinai, in balia degli eventi insieme alla donna che ama. [illegible] tratta di un capolavoro assoluto, segnato da [illegible] uso magistrale dei tempi e degli spazi, da [illegible] visionarie e inventive, [illegible] coreografie attoriali [illegible] pura geometria. [illegible] coppia protagoni[illegible] non solo lotta contro gli oggetti (in quello che è un motivo ricorrente nel cinema [illegible] Keaton), ma si trova immersa in un ambiente del tutto ostile. Dalla [illegible] [illegible] il regista coglie i momenti più ispirati in chiave comica. Come nella scena in cui il beccheggio della nave fa alternativamente aprire e chiudere le porte agli opposti di una stanza: quando improvvisamente esse si spalancano tutte nello stesso tempo, lo spettatore legge sulla faccia di Keaton il terrore interdetto [illegible] un evento [illegible] sfugge a ogni classificazione. [l. b.]

[illegible] Cinque serve raccontano [illegible] Catherine de Challant

VERRES. Saranno le confidenze, i pettegolezzi, i commenti di cinque serve a raccontare agli ospiti presenti questa [illegible] al castello di Verrès, [illegible] Catherine di Challant, nobildonna del '400 che il paese della Bassa Valle festeggia con il [illegible] Carnevale storico. Ed è per celebrare i 50 anni [illegible] manifestazione, che il Comitato del Carnevale ha affidato all'Associazione culturale Adret l'organizzazione di [illegible] evento «speciale»: una cena-spettacolo che ricrea suggestioni e ambientazioni di vita dell'amata castellana. Il pretesto, nella finzione, è la lettura del testamento del padre [illegible] Catherine che nomina lei [illegible] la sorella [illegible] eredi. [illegible] commensali [illegible] chiamati a impersonare con oggetti distintivi i rappresentanti delle famiglie nobili [illegible]. La [illegible], con portate e [illegible] siche medievali, si ripeterà domani [illegible] domenica sera.

STELLA CORTESIA LA STAMPA

SANREMO

★★★★★ **Royal Hotel**

Corso Imperatrice, 80 - Tel. 0184/5391

Ristorante, camere climatizzate, TV, telefono, frigo, parco privato, terrazza, bar, piano bar, piscina, tennis, minigolf, giochi bimbi, palestra, sauna, sala giochi, parrucchiere, parcheggio coperto, cabine alla spiaggia.

Ristorante snack "La Corallina" in piscina da aprile a settembre. Ristorante "Il Giardino" da giugno a settembre.

Piscina riscaldata con acqua di mare.

SANREMO

★★★ **Hotel Belsoggiorno Juana**

Corso Matuzia, 41 - Tel. 0184/513655

Ristorante, camere climatizzate, TV, telefono, parco privato, terrazza, bar, parcheggio. *Nella grande sala da pranzo si gustano le ottime specialità della casa.*

LOANO

★★★ **Hotel Perelli**

Corso Roma, 13 - Tel. 019/675708

Ristorante, TV, telefono, terrazza, bar, spiaggia privata.

Direttamente sulla passeggiata a mare. Albergatori dal 1530.

LOANO

★★★ **Hotel Torre Antica**

Via Isnardi, 1 - Tel. 019/675714 / 82

Ristorante, TV, telefono, dehor, bar, biliardo da carambola, spiaggia convenzionata.

Divertimento garantito dalle splendide serate organizzate nella mini discoteca dell'hotel.

SANREMO

★★★ **Hotel Beau Rivage**

Via Trento-Trieste, 53 - Tel. 0184/505025

Ristorante, TV, telefono, terrazza, ascensore, giardino, spiaggia.

Centralissimo, direttamente sul mare, cucina accurata.

LOANO

★★★ **Hotel Londra**

Via Aurelia, 21 - Tel. 019/669663

Ristorante, TV, telefono, giochi bimbi, bar, parcheggio, spiaggia convenzionata.

Vicinissimo al mare.

SANREMO

★★★ **Hotel Villa Sylva**

Via Garbarino, 2 - Tel. 0184/509801

Ristorante, TV, telefono, parco privato, bar, uso cabina e doccia alla spiaggia gratis, tessera ingresso Casinò gratuita.

Una villa di fine '700: classica, romantica, tranquilla.

SANREMO

★★★ **Hotel Ariston Montecarlo**

Corso Mazzini, 507 - Tel. 0184/513655

Ristorante, TV, telefono, frigo, terrazza, parco, bar, piscina, ping-pong, noleggio biciclette, minibus, parcheggio coperto.

Panoramico con vista sul golfo, moderno fronte mare, cucina rinomata, Banchetti.

ARMA DI TAGGIA

★★★★ **Hotel Vittoria**

Via S.Erasmo, 1 - Tel. 0184/43435-6-7

Ristorante, TV, telefono, frigo, parco, terrazza, bar, piscina, pedalò, cabine, parcheggio coperto, minibus.

Ristorante e bar sulla bella spiaggia al centro della Riviera dei Fiori.

ALASSIO

★★★ **Hotel Ideale**

Via Dante, 45 - Tel. 0182/640376

Ristorante, telefono, bar, spiaggia privata.

Centrale e vicino al mare.

SANREMO

★★★★ **Grand Hotel Des Anglais**

Corso Imperatrice, 80 - Tel. 0184/667840

Il Grand Hotel & Des Anglais non è solo un albergo, ma una rappresentazione storica di quella che ancor oggi, nostalgicamente, viene chiamata "la belle Epoque".

È una memoria vivente del passato di Sanremo, ma è anche un esemplare di un preciso momento nella evoluzione dei gusti e degli stili, che - non a caso - ancor oggi riceve il migliore dei riconoscimenti, l'apprezzamento e la simpatia dei mille e mille ospiti che nel secolo trascorso hanno goduto della sua ospitalità.

SANREMO

★★★★ **Hotel Festival**

Via XX Settembre, 45 - Tel. 0184/533466

Ristorante, camere climatizzate, TV, frigo, telefono, bar. *A due passi dalla spiaggia, dal porto turistico e dal centro.*

ARMA DI TAGGIA

★★★ **Nuovo Hotel Diana**

Via Aurelia, 233 - Tel. 0184/448531

Ristorante, TV, telefono, bar.

A soli 4 km da Sanremo. La fermata dei pullmann è proprio davanti all'hotel.

ALASSIO

★★★ **Hotel Tirreno**

Pass.ta Cadorna, 24 - Tel. 0182/642474

TV, telefono, frigo, spiaggia privata, bar.

Direttamente sul mare.

Immersioni subacquee organizzate.

SANREMO

★★★ **Hotel Franci's**

Corso Raimondo, 73 - Tel. 0184/531362

Ristorante, TV, telefono, frigo, terrazza, bar. *Vicino al mare, ospitalità calda e squisita, servizio impeccabile per un soggiorno tranquillo e divertente.*

ARMA DI TAGGIA

★★★ **Hotel Roma**

Via della Cornice, 10 - Tel. 0184/43076

Ristorante, TV, telefono, terrazza, bar, parcheggio coperto. *Sala banchetti. Squisita cucina tipica regionale.*

ALASSIO

★★★ **Hotel Aida**

Via F.Gioia, 25 - Tel. 0182/644085

Ristorante, TVsat, telefono, frigo, parco privato, bar, giochi bimbi, noleggio biciclette, parcheggio.

Servizio di colazione a buffet nel giardino.

Un motivo in più per gli Hotel che aggiungono alla qualità del servizio una cortesia speciale: tutte le mattine alla porta della camera, una copia gratuita de LA STAMPA.

La decisione del prefetto nel giorno dell'addio a Fabio

La rivincita di Fabrizio Il Naviglio prosciugato

Ha vinto il buon Il Naviglio verrà finalmente prosciugato: si comincia oggi, abbassando il livello dell'acqua di dieci centimetri alla volta. E domani le centinaia di persone che da giorni alla ricerca del corpo di Fabrizio Menegus si metteranno al lavoro setacciando per chilometri il fondo canale.

E' una vittoria della famiglia, degli amici del ragazzo, del sindaco di Strambino. proprio sindaco, Matteo Garetto, non riesce a credere di essere riuscito spuntarla: «Già - esclama - perché per convincere i responsabili del consorzio che gestisce quelle acque a chiudere, è stato necessario denunciarli in procura». aggiunge: «Pensare che questo poteva evitato anticipando di molto i tempi».

Le ricerche incomincieranno già all'alba, intorno alle 6 e proseguiranno tutto il giorno fino alle 20: «Facciamo un appello perché partecipi più gente possibile - dice Garetto - in modo da riuscire a coprire la lunghezza del canale il più in fretta possibile». La parola fine - almeno su questo - è ieri mattina, quando in prefettura davanti al vice di Moscatelli, Forlani, si sono riuniti il capitano dei carabinieri Grassi, il vicequestore Varalda, rappresentanza del comando provinciale dei vigili del fuoco, i sindaci Ivrea e Strambino e i responsabili del Consorzio Est-Ovest Sesia di Novara. Se Fabrizio si trova sul fondo di quel naviglio, come tutti ormai sono convinti, forse si scoprirà già domani. Ma, soprattutto, potrà essere dato alla famiglia ciò che chiedevano fin dal momento in cui si erano convinti che Fabrizio fosse proprio sotto quelle acque torbide e fangose.

Una folla imponente ha seguito ieri i funerali di Fabio
E oggi si torna a cercare il corpo di **Fabrizio Menegus**

Strambino, in 3 mila ai funerali I compagni dell'Itis in silenzio con una rosa bianca in mano

«Speriamo che tutto questo strazio finisca al più presto e che a quei due genitori sia data finalmente un po' di pace», commenta Monica Bessolo, cugina del ragazzo scomparso.

Proprio nel giorno in cui è stata decisa la chiusura del canale, si svolti i funerali di Fabio Nanchino, il ragazzo diciannovenne coinvolto anche lui nel tragico incidente sabato notte a Ivrea. A seguire bara bianca coperta di fiori e portata a dai fratelli e dagli amici di Fabio, c'erano almeno tremila persone. Compresi i compagni di classe di «Nanchì», lo chiamavano loro: ragazzi ragazze della 4ª elettrotecnica «Itis» di Ivrea (i genitori del ragazzo hanno istituito per la scuola una borsa di studio), tutti con una rosa bianca in Più defilati, anche una decina vigili del fuoco. In silenzio, il lungo corteo è partito dalla villetta della famiglia Nanchino nella frazione Cerone Strambino in stradale Ivrea 38. Fino alla piccola chiesa della frazione, 500 metri più avanti, dove don Giuseppe Dematteis ha celebrato l'omelia.

Giampiero Maggio

Castellamonte, dopo la sconfitta alle amministrative

Il centrosinistra accusa l'ex senatore Bozzello

CASTELLAMONTE. «Eugenio Bozzello ha deliberatamente operato contro lo schieramento centro sinistra vanificando tutti i nostri sforzi. Agendo così ha perso ogni possibilità per es- il nostro valido interlocutore». Parole di fuoco parte dello schieramento che Castellamonte ha candidato a sindaco Livio Besso Cordero, socialista anche lui come Bozzello. Dichiarazioni che arrivano alcuni giorni dopo la sconfitta alle elezioni, grazie ad scarto minimo soli 17 voti che ha riconsegnato in mano al Polo la città per altri quattro anni. Le forze di centro sinistra puntano il dito contro chi, stando quanto sostengono, avrebbe determinato la disfatta. E

L'ex senatore socialista **Eugenio Bozzello**

«Il segretario della se- locale dei socialisti, De Meco, è risultato ultimo nel conteggio delle preferenze assegnate alla lista. E questo nonostante Bozzello gli avesse garantito un aperto sostegno». Accuse che il senatore socialis- non accetta. ribatte: «Non che ho remato contro, anzi. A ho mai detto di votare contro il centro sinistra». E la sconfitta dell'Ulivo? «Semplice: dentro quella lista c'erano le stesse persone che dato in mano la città al commissario». E Bozzello aggiunge: «Il fatto che De Meco abbia preso pochi voti dimostra lo smarrimento dentro al partito, dopo che la lista che ha appoggiato Besso Cordero aveva opposto il veto prima su Candusso e poi sul sottoscritto». Intanto, per domani, stato convocato il Consiglio comunale. Il sindaco Alberto Massucco ufficializzerà i nomi dei quattro assi che lo appoggeranno. Scontate le conferme per Piero Scala e Antonio Rizzaro.

(gp. mag.)

Nel Canavese

Un'associazione per difendersi nella burocrazia

IVREA. Si chiama «Assopredil», Associazione professionisti dell'edilizia, è sodalizio aperto agli operatori settore (pubblici e privati), con l'obiettivo snellire le procedure, districarsi tra le leggi urbanistiche ridurre i tempi degli iter burocratici. «La nostra - spiega il presidente Franco Flecchia - un'iniziativa concreta. Lavoriamo a proposte concrete, da presentare agli uffici tecnici di Ivrea dei Comuni canavesani». Il progetto mirato anche ad aiutare i giovani, «per eliminare - dice Laura Bolognino - le difficoltà che dei primi anni di attività».

Pensionati-Comuni

Una piattaforma su lavoro, casa e tempo libero

IVREA. E' iniziato nei giorni scorsi il confronto fra il sindacato pensionati di Cgil, Cisl Uil e le strazioni comunali di Ivrea, Rivarolo, Caluso e Cuorgnè sui punti trasmessi nella piattaforma che riguarda tariffe, casa, servizi e tempo libero. «Dagli incontri - dice il gretario Fnp-Cisl, Francesco Cargnino - si denota, parte di alcuni amministratori, la poca conoscenza del problema anziani. Va comunque rimarcata la volontà di individuare insieme un percorso di lavoro. questo modo, tramite commissione di lavoro, potrà presto arrivare alla stesura di un protocollo di intesa».

Domenica prossima

Tutti Belmonte il concerto dei santi monti

BELMONTE. Dopo le altre province del Piemonte, il passaggio delle musiche e i concerti ai monti tocca anche quella di Torino. Scenario sarà, domenica prossima, il Sacro Monte di Belmonte. Organizza la società «Imago mundi» di Torino. Questo il programma: ore 15,35 al santuario, virtuotrio Nesci-Girodo-Guglielmi; 16,20: duo violino violoncello (Francesca Villa, Adrian Pinzaru); 16,35: arpa (Sara Terzano); 16,55: violino; 21, alla chiesa di San Giorgio a Valperga «Ensamble vocale strumentale» «Eufonè», direttore Ruo Rui; direttore artistico Francesco Pennarola.

IN BREVE

**Si riuniscono stamane al salone pluriuso di Strambino i 449 lavoratori della OP Computers Scarmagno che, da lunedì scorso, in cassa integrazione. Scopo dell'iniziativa quello di creare un coordinamento, che partecipi anche alle mobilitazioni ancora in corso a difesa del posto lavoro. Intanto è stato attivato anche un sito Internet (http://angelfire.com/ok/lavoratori), dove si possono trovare notizie riguardanti la situazione dell'azienda fornite dagli stessi dipendenti.

ROMANO, I carabinieri hanno arrestato Stephanie Boukhelif Yahia, 21 anni, origini francesi e residente a in frazione Cascine di Romano. L'ordine di carcerazione è stato emesso dalla procura di Ivrea: la ragazza (che nell'autunno del '95 rimasta coinvolta in una vasta operazione antidroga nel quartiere Bellavista Ivrea) deve scontare 3 anni e 2 mesi di reclusione per spaccio.

LOTTA AL CANCRO. Il Circolo di An organizza, alle 21, alla sala polifunzionale di via Peila a Rivarolo, un convegno sul tema «Lotta al cancro: sperimentazione e ricerin Piemonte». Interviene l'asregionale Antonio D'Ambrosio.

CASTELLAMONTE, E' sempre in prognosi riservata Cristina Merlo Poletto, anni, la donna che l'altro pomeriggio è stata schiacciata dal trattore che stava guidando merito, Pier Giuseppe Furno, 36 anni. Il fatto è accaduto nelle campagne Castellamonte, in frazione Sant'Antonio. A preoccupare i medici sono le fratture al bacino. La donna trova ricoverata in ospedale Ivrea.

FIUMI. Monitorare i fiumi e analizzare l'impatto sul territorio dei fenomeni meteorologici di rilievo. Questi, gli obiettivi del progetto realizzato da alcuni Rotary Club, tra cui quello di Ivrea e battezzato «Adotta un bacino». I risultati degli studi saranno consegnati all'assessorato all'Ambiente della Provincia per costituire una banca dati in grado prevenire e valutare i rischi di esondazione.

DOVE & QUANDO

IL Così s'intitola la rappresentazione, scritta e diretta Renata Roscio, che viene proposta alle 21 sul piazzale castello di Rivara dal gruppo «Le Irriconoscibili». Informazioni: 0124/31.122.

Prende via, alle 21, nella chiesa di Santa Marta ad Agliè, la rassegna concertistica che fa parte del circuito «Piemonte in musica». Oggi sono di il baritono Silvio Vuillermoz, il flautista Mario Mazza e la pianiste Michela Varda. Ingresso libero.

FESTA ROSSO. Inizia, al Meeting Point di Ivrea la manifestazione organizzata da Rifondazione comunista: alle 21,30 concerto gli «Anatrofobia»: domani sera tocca «Powerillusi».

Nella chiesa parrocchiale di Montanaro, 21, concerto l'organista Massimo De Grandis e il soprano Grazia Abbà. La serata per il 50° anniversario di ordinazione sacerdotale di don Giuseppe Manavello.

GALA DELLA Alle 21, a Oglianico, 6ª edizione del «Gala della e», a Centro giovanile; alla serata partecipano le ballerine della scuo- «Tersicore» Favria.

Nel teatro dell'istituto Maria Ausiliatrice di Caluso, alle 21, le allieve della scuola danza del Teatro Nuovo di Torino (sede Caluso) presentano il saggio di fine corso.

IN MOSTRA. S'inaugura alle 21, nella chiesa di Santa Marta a Montanaro, la mostra del pittore Gian Mario Quagliotto. Nella stessa occasione vengono premiati i lavori dei ragazzi della scuola media che hanno preso parte al concorso indetto dalla Fidas sulla donazione del sangue.

L'Avulss di Ivrea organizza, alle 21 al Centro Ezio Alberton di Cascinette, un concerto Corale Valchiusella diretta da Bernardino Streito.

FESTA SIRRA. Ad Anzasco Piverone, questa sera, musica con gli «Exportex» e cabaret Marco Milano, più noto come Mandi Mandi.

Chiude domani, alla scuola media Gozzano di Rivarolo, l'interessante mostra didattica dedialla mineralogia realizzata dagli studenti. Orario visita: oggi dalle 14,30 alle 17; domani dalle 10,30 12,30.

CONCERTO. Il «Sueño» di corso Vercelli a Ivrea pita questa sera 10 band canavesane in una vera e propria maratona musicale. Don Matteo Zambuto, cantautore «di Dio», presenta un concerto di musica gialle 21 all'oratorio Sparone. Alla birreria «Il Castello» di Settimo Vittone si esibisce «Dona Tella Duo», alla «Piola» di Borgiallo i King Bees.

Ivrea, centrosinistra

Nuovo gruppo in vista delle elezioni

Primi movimenti politici, a Ivrea, a pochi mesi dalle elezioni. Dopo una serie di incontri si è formata l'associazione «Democratici e Riformisti per il Canavese», gruppo di centro sinistra che vuole elaborare progetti di sviluppo sociale culturale. Tra i promotori, spuntano nomi che hanno segnato la vita politica eporediese, soprattutto nelle di Pri e Psi. «Ma non ci sentiamo - precisa l'ex sindaco Alberto Stratta -. Siamo un gruppo di persone con in comune la passione e l'interesse per la vita amministrativa». Aggiunge Gandolfi: «In città c'è crisi e manca il dibattito politico. Vogliamo dare il nostro contributo, aprendo un confronto con le forze dell'Ulivo». Tra le priorità del programma figurano la sistemazione dell'acquedotto, la soluzione dei problemi di viabilità, la rivitalizzazione del terziario parco dell'efficienmacchina comunale.

Beverly Hills

Tel. 0161/83.52.43-98.71.03 Santhià - TO-MI

IL GRANDE SALOTTO DEL LISCIO DEL PIEMONTE

TUTTE LE DOMENICHE SERA Cavalieri £. 15.000 con consumazione, DAME INGRESSO OMAGGIO. SE SI VUOLE CENARE alle ore 19 si può III Cenare e Ballare vini inclusi £. 25.000 compreso.

TUTTI I GIOVEDÌ E SABATO spaghettata di mezzanotte offerta dalla direzione

SABATO 13
Orchestra spettacolo VANNA ISAIA e la sua Band

DOMENICA 14
pom. e sera orchestra GLI SMERALDI
alle ore 23 esibizione scuola di dei
M° BARCELLONA
conduce EZIO BORGOGNA

GIOVEDI' 18
Ballo e divertimento con
TONY D'ALOIA
spettacolo

SABATO 20
ORIETTA DELLI
e la sua orchestra
Filarmonica

Cartier

Orologio Pasha
Acciaio massiccio.
Movimento meccanico
a ricarica automatica.
Impermeabile fino a 30 metri.

BASOLO GIOIELLI
Cuorgnè : Via Torino, 17 - Tel. 0124/651124

Domani, nel castello che fu dimora del grande statista, premiazione della 17ª edizione

Premio Grinzane Cavour sei nomi per la vittoria

GRINZANE CAVOUR. E' nato tra le colline delle Langhe, il premio letterario «Grinzane Cavour». [redacted] ormai ha raggiunto fama internazionale. La città di Alba [redacted] stata infatti, nel 1982, tra i promotori del premio, che ha come principali sponsor la Regione, [redacted] Fondazione Crt e la Provincia [redacted] Torino. Si sentiva l'esigenza di avvicinare i giovani alla lettura di testi non soltanto finalizzati ai programmi di studio, ma al libro inteso come piacere e non come dovere. Per la sede fu scelto lo storico castello di Grinzane, uno dei più importanti del Piemonte (il Comune di Alba ne è comproprietario insieme [redacted] quello di Grinzane), già dimora del grande statista Camillo Benso conte di Cavour.

Come nelle passate edizioni, è in questo castello che si svolgerà domani la cerimonia finale con la consegna dei premi ai vincitori della XVII edizione del [redacted]corso (ore 16,30). «Alba - dice il sindaco Enzo Demaria - l[redacted] dato i natali [redacted] Beppe Fenoglio, uno dei principali scrittori del Novecento. Nelle Langhe è nato Cesare Pavese. Questo premio rappresenta un'ideale continuità con [redacted] passato. Siamo lieti che sia cresciuto [redacted] abbia portato il nome di Grinzane e delle Langhe nel mondo, ma vogliamo che qui rimangono le sue radici».

In ossequio alle origini, una scuola Superiore di Alba è sempre inserita nelle giurie scolastiche, che quest'anno sono diciassette: undici in città italia[redacted] e sei straniere, scelte con i ministeri della Pubblica istruzione e degli Esteri. Gli studenti [redacted] i loro voti contribuiscono, con i critici, alla designazione dei supervincitori dei due premi di narrativa italiana e straniera. Sei gli autori finalisti.

Per la narrativa italiana: Daniele Del Giudice con «Mania» (Einaudi), Silvana La Spina con «L'amante del paradiso» (Mondadori) e Alessandro Tamburini con «L'onore delle armi» (Bompiani). Per quella straniera: il cinese Yu Hua con «Vivere!» (Donzelli), l'inglese Candia McWilliam con «Terra di confine» (Bollati Boringhieri) [redacted] l'albanese Ismail Kadaré con «La piramide» (Longanesi).

La rosa dei sei finalisti è stata scelta dalla giuria dei critici presieduta da Lorenzo Mondo e di cui è segretario generale Giuliano Soria. Domani saranno conferiti altri riconoscimenti. Il premio internazionale «Una vi[redacted] per la letteratura» andrà al critico svizzero Jean Starobinski; per il «giovane autore esordiente», a Lorenzo Pavolini per «Senza rivoluzione» (Giunti); Per la «saggistica d'autore», sarà premiato Giuliano Baioni per «Il giovane Goethe» (Einaudi), mentre il premio [redacted] traduzione andrà a Luca Canali.

Il castello di Grinzane, che è stato restaurato nel 1961 in occasione del primo centenario dell'Unità d'Italia, ospita anche l'enoteca regionale d[redacted] vini [redacted] grappe piemontesi, che festeggerà domenica i 30 anni [redacted] l[redacted] partecipazione [redacted] esponenti della rete europea delle «Città del vino». (g. f.)

Il castello di Grinzane, restaurato nel '61, uno dei più importanti del Piemonte

UNA GITA A...

[redacted] musica sacra sotto le volte di [redacted]

Ancora [redacted] bella proposta di gita che [redacted] musica e architettura sacra. Questa volta si propone l'Abbazia di Staffarda: è in provincia di Cuneo, nel comune di Revello, a circa 50 chilometri dal capoluogo, 60 da Torino, 20 [redacted] Pinerolo.

Un interno dell'Abbazia di Staffarda

LA MUSICA. Domani alle 21,15 si tiene nell'Abbazia il secondo concerto della serie Musica Instrumentum Coeli, promossa dalla Regione allo scopo di offrire serate di alto valore artistico [redacted] spirituale nei più suggestivi edifici sacri del Piemonte. In questa occasione si uniscono il canto popolare e quello colto, grazie alla presenza di due gruppi, il Quartetto Vocale di Giovanna Marini e l'Ensemble Micrologus di Assisi. Il programma si intitola «La voce, la pietra e l'albero» [redacted] racchiude pagine musicali ispirate alla Settimana Santa, dal Medioevo fino ai giorni nostri.

L'ABBAZIA. E' uno dei più insigni monumenti cistercensi del Piemonte, nato come punto di riferimento per l'attività agricola. Oltre all'ospizio dei pellegrini e alla loggia del mercato, il centro dell'insediamento è ovviamente la chiesa, tipica dello stile di passaggio tra romanico e gotico, con struttura interna a tre navate preannunciate dalla tripartizione della bella facciata e l'esterno con archi rampanti. Sull'altare c'è un bel polittico di Oddone Pascale. Assai suggestivo, benché rifatto quasi completamento dopo la distruzione subita nel 1680, il chiostro a colonne binate.

REVELLO. Il centro abitato di Revello dista da Staffarda meno di dieci chilometri. Merita una visita la bella Cappella Marchionale, inglobata nell'edificio del Municipio, che oltre ai ritratti affrescati dei Marchesi di Saluzzo [redacted] una «Ultima cena» di scuola leonardesca. Nei pressi c'è la Collegiata dell'Assunta [redacted] uno stupendo portale in marmo.

DOVE MANGIARE. Al Santuario c'è la Locanda del Chiostro (0175.273108). Altri locali di Revello: (0175) Albero Fiorito 273166, Il Naufrago 759409 e 257253, La Cambusa 259229, Revello 257936, [redacted] Castello 257144. Nei dintorni: [redacted] Barge (0175: San Giovanni 346078; La Picocarda, alla Crociera, tel. 30300); [redacted] Cavour (0121: La Posta dei Grassoni 69989).

Leonardo Osella

IL **WEEKEND**

LA [redacted]

La depressione sulla Scandinavia determina una profonda saccatura in estensione sull'Europa centrale. In concomitanza si muove lentamente verso Est l'anticiclone del[redacted] Azzorre. Conseguenze: aria fresca da NO, possibili piovaschi e temporali pomeridiani su Piemonte e Valle d'Aosta.

[redacted] SU [redacted]

MONTAGNA

■ CUNEESE. Alternanza di schiarite [redacted] annuvolamenti isolati [redacted] possibilità [redacted] temporali pomeridiani [redacted] fascia alpina. Venti moderati o forti da O. Temperature nella media.
■ VALLI CHISONE, SUSA, LANZO, CANAVESE. Schiarite mattutine con incremento della nuvolosità pomeridiana in dissolvimento in serata per possibile situazione [redacted] föhn. Temperature stazionarie. Venti moderati [redacted].
■ VALLE D'AOSTA, OSSOLA. Possibile situazione [redacted] föhn [redacted] venti forti e dissolvimento [redacted] nuvolosità residua sui rilievi. Scarsa possibilità di precipitazioni. Temperature nella norma.

MARE

■ RIVIERA DI LEVANTE (Genova - La Spezia). Generalmente sereno o poco nuvoloso [redacted] possibili annuvolamenti pomeridiani termoconvettivi sui rilievi. Mare [redacted] poco mosso a mosso per maestrale.
■ RIVIERA DI PONENTE (Savona-Imperia). Variabilmente sereno con probabili annuvolamenti pomeridiani cumuliformi. Non si escludono isolati piovaschi. Mare soggetto a venti da N-NO. Temperature nella norma.

PIANURA

■ TORINESE. Nuvolosità variabile [redacted] alternanza di schiarite più [redacted] meno estese. Scarsa possibilità di piogge intense. Probabile situazione di föhn sulla pianura. Temperature stazionarie.
■ LANGHE E MONFERRATO. Situazione poco discordante [redacted] Torinese con incremento della nuvolosità cumuliforme [redacted] rilievi. Temperature nella media [redacted] incremento [redacted] massime. Venti moderati da NO.
■ LAGHI. Una probabile situazione di föhn potrebbe ridurre la naturale nuvolosità pomeridiana delle zone lacustri. In conseguenza scarsa possibilità di temporali serali. Temperature nella media stagionale.

TENDENZA PER [redacted]

In funzione della situazione in alto, le condizioni meteorologiche si manterranno instabili con alternanza di schiarite e annuvolamenti su Piemonte, situazione di föhn su Valle d'Aosta e tempo discreto su Liguria.

(A [redacted] Giorgio Minetti)

La Stampa e Nice-Matin insieme in Costa Azzurra.

Il flirt più interessante dell'estate.

Insieme a 12F.

Anche quest'estate La Stampa e Nice-Matin fanno coppia fissa e ritornano insieme in edicola per il piacere degli italiani in vacanza nelle Alpes Maritimes e nel Var, e dei francesi che amano l'Italia. Il prezzo? Un'altra notizia interessante: 12F dal lunedì al venerdì; 14F il sabato con il Magazine TV [redacted] con soli 3F in più c'è anche Specchio.

CREDO IN SANT'ANNA.

PERCHÉ PURA,
LEGGERA,
DI MONTAGNA.

SE NON CREDI A QUELLO CHE TI DICONO GLI ALTRI
CREDI IN TE STESSO.
CERCA SANT'ANNA DI VINADIO E LEGGI L'ETICHETTA.
NON TI PUÒ INGANNARE, PERCHÉ LA LEGGE È MOLTO RIGOROSA.
LE INDICAZIONI CHE TROVI SONO VERITÀ PURA.
LEGGERAI CHE SANT'ANNA SGORGA A 1.500 METRI,
CHE HA SOLO 39 MG/L DI RESIDUO FISSO, CHE NON HA NITRITI,
E CHE È INDICATA PER L'ALIMENTAZIONE DEI NEONATI
E PER LE DIETE POVERE DI SODIO.
ALLORA CREDERE IN SANT'ANNA SARÀ FACILE.

SE NON HAI TEMPO DI LEGGERE, FAI UN ATTO DI FEDE.
BEVI UNA SANT'ANNA A CASA TUA E RIPROVALA
LA PROVA SARÀ ANCORA PIÙ FACILE.

ACQUA SANT'ANNA DI VINADIO.
SE LA PROVI CI CREDI.

Fonti di Vinadio
LIEVEMENTE E FRIZZANTE
SERVIZIO CONSUMATORI

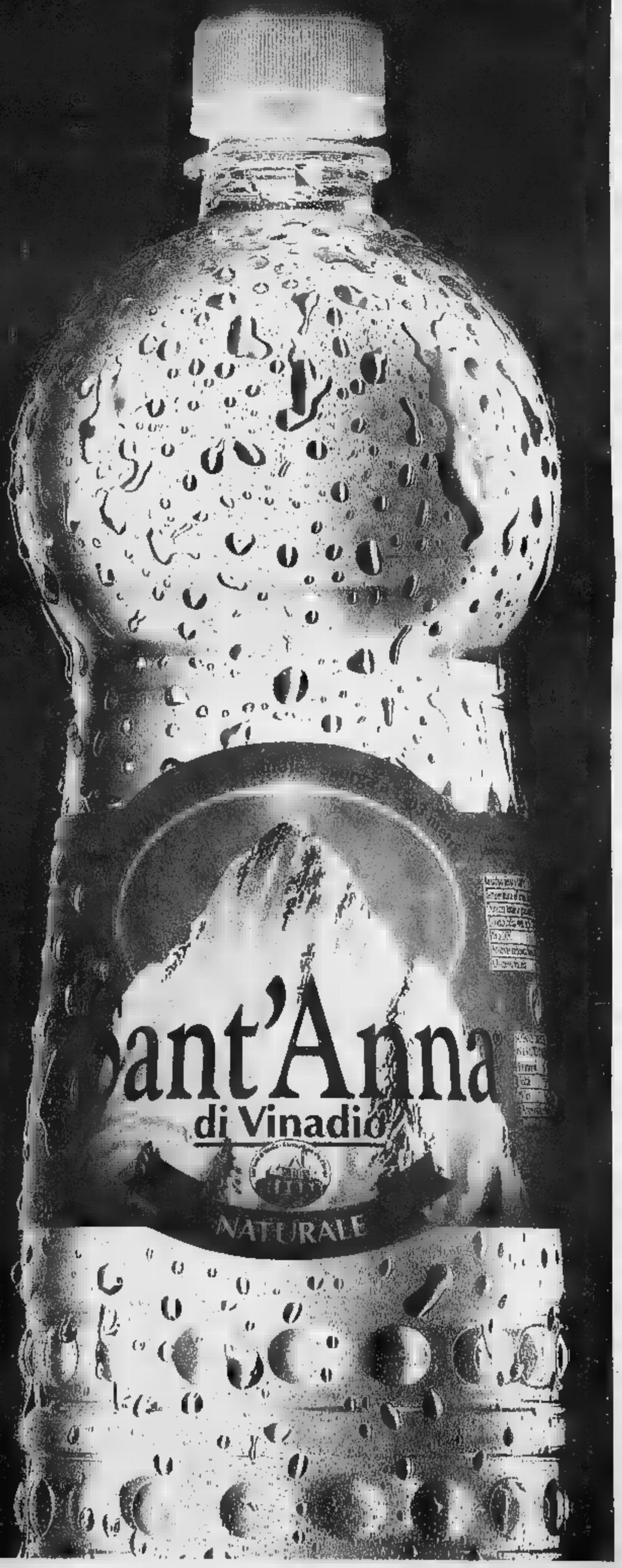

Il Dizionario dei Mondiali.

Dalla A di Argentina alla Z di Zoff, tutto il calcio mondiale minuzia per minuzia.

Il 10 giugno inizia lo spettacolo più grande del mondo. Per dar voce a tutta la vostra passione, **La Stampa vi offre *Il Dizionario dei Mondiali*,** che di voci ne ha più di mille. Dalla A di Argentina alla Z di Zoff, 176 pagine a colori dedicate alla storia dei Mondiali: dalla prima edizione ad oggi, tutte le squadre, i giocatori, gli allenatori, i capocannonieri, le finali. E poi ancora tabelle, stranezze, curiosità e una sezione con tutte le statistiche di tutte le Nazionali che hanno partecipato ai Mondiali. In conclusione, una guida completa alle città e agli stadi di Francia 98. Il prezzo? Eccezionale come il contenuto: **La Stampa** più ***Il Dizionario dei Mondiali*** **soltanto a 2.500 lire. Ma solo fino ad esaurimento.** Quindi giocate d'anticipo: prenotatelo fin da ora in edicola.

Per informazioni chiamare il numero verde

1670-11959

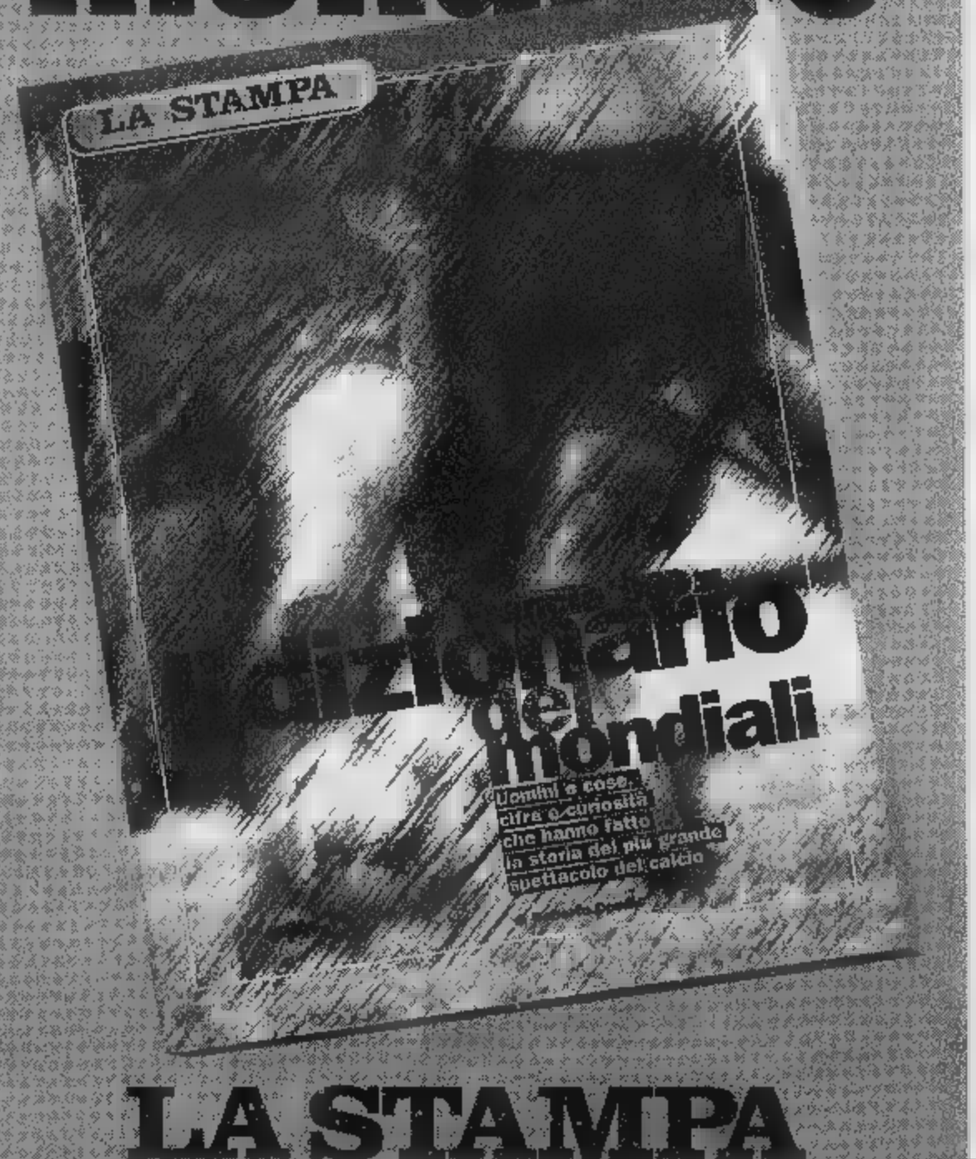

DAL 10 GIUGNO, IL DIZIONARIO DEI MONDIALI + LA STAMPA* A SOLE 2.500 LIRE.

*Acquisto facoltativo - Gli abbonati potranno richiedere il Dizionario dei Mondiali scrivendo a: La Stampa Ufficio Marketing, via Marenco 32 - 10126 Torino. Oppure per fax allo 011/6568393.

St-Marcel, domani la 4ª gara dopo il rinvio per pioggia

Boule, si ricomincia

L'uomo da battere è Rino Cerise

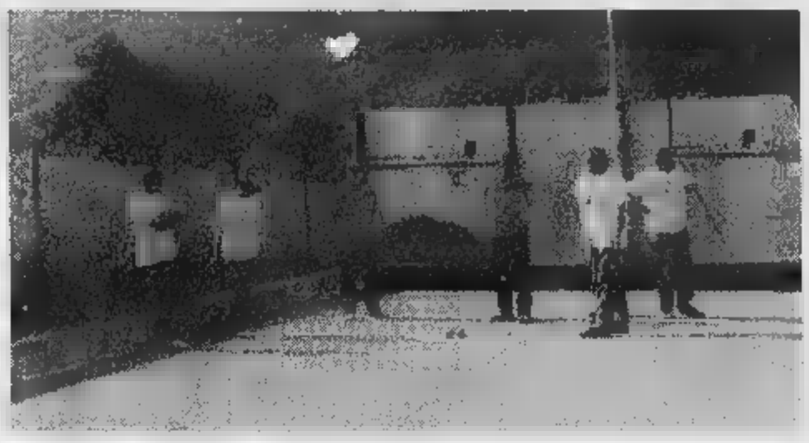

Un momento di una partita di boule valdôtaine. Il campionato regionale riprenderà domani a Saint-Marcel e terminerà il 22 agosto a Fénis

SAINT-MARCEL. Rinviata domenica scorsa, a causa del maltempo, la gara a coppie fisse, il campionato regionale della «boule valdôtaine» riprenderà domani con la quarta prova a Saint-Marcel (località Surpian), formula «tre partite a mani» e inizio alle 13,50. Guida la classifica Rino Cerise a quota 14 punti, davanti ad Alberto Lavoyer (13), Silvano Pinet, Renato Navillod, Emilio Betemps e Renato Daudry (12).

«L'interesse per la disciplina - sottolinea il segretario della "boule valdôtaine" Albino Demé - è in costante crescita. Rispetto alla passata stagione c'è stato, nelle prime giornate, un incremento del 20 per cento, con la partecipazione di 110 giocatori».

Il campionato terminerà il 22 agosto a Fénis. Non è ancora fissata la data del recupero della gara rinviata. La prima prova (a Chambave) è stata vinta da Bruno Castiglion di Chambave, la seconda (a Fénis) da Alberto Lavoyer di Saint-Marcel e Rino Cerise di Fénis. Dopo la prova di domani a Saint-Marcel, il campionato proseguirà a Chambave e di Saint-Marcel (il 21 e 27 giugno). [a. b.]

I risultati ottenuti nella gara di trial disputata a St-Rhémy-en-Bosses

Triondo valdostano nel «Samar»

Il tris di successi di Davide Dandres

AOSTA. Terza prova, nella prima domenica di giugno, per il Trofeo Samar '98. Teatro di una gara disputata sotto la pioggia, sentieri e boschi della zona intorno a St-Rhémy-en-Bosses. Una novantina i concorrenti impegnati su percorso difficile di 3 giri con 7 prove controllate per ogni tornata.

Ancora una volta sono stati numerosi i successi dei trialisti valdostani nelle varie categorie. Hanno ottenuto il 1° posto nel mini trial per merito di Thierry Marguerettaz che ha preceduto Bréan e Catalano; dominio valdostano anche tra gli esordienti, con José Modina che ha preceduto di una penalità (16 contro 17) Silvano Mollar e di 8 penalità Ubaldo Rondine, che ha comunque già al suo attivo il 2° posto di Quincinetto ed il 1° di Il 3° successo per gli specialisti valdostani lo ha portato a Davide Dandres nella categoria super.

Il portacolori del M.C. Valle d'Aosta ha così ottenuto l'«en plein» delle 3 vittorie nelle prime 3 prove del Samar '98. Dandres ha preceduto Marco Marchisio (28 penalità contro 45) e Luigi Chanoux; tra gli amatori, è riuscito a centrare la vittoria dopo 2 secondi posti il pinerolese Flavio Pia che ha preceduto Massimo Bozzini del M.C. Azeglio e il compagno di squadra Claudio Ferrero.

Il trialista Davide Dandres si è imposto nella categoria super del Trofeo Samar

Tra i veterani ha prevalso André Rubod su Adolfo Monteferrario e sul valdostano Renato D'Herin. Negli esperti, dopo aver messo tutti in fila già a Hône, è arrivato 2° Enrico Rolle, che ha preceduto il valligiano Patrick Marguerettaz a quota 40 penalità Angelo Piu al 3° posto. Nei «major» il 1° posto è andato al canavesano Mauro Pianasso davanti al valdostano Gabriele Pollono. [a. c.]

Otto vittorie al Monte Cervino

AOSTA. Successo di squadra e 8 vittorie di categoria per lo Ski-Roll Comunità Monte Cervino nella classica di ski-roll in salita Luserna-Rorà (Pinerolo) di 10,5 km. La squadra ha dominato e si ripropone nel '98 come formazione da battere.

Nella classifica assoluta, 7 valdostani arrivati nei primi 10. La vittoria è andata a Milto Gallet in 38'18"7, con 1" Rolando Cuaz e 59" su Andrea Bertin dello Sport Club Angrogna. Al 4° posto Diego Chapellu a 1'07", 5° Renato Marina a 2'23", 7° Vincenzo Barmette a 2'57", 8° Orlando Grivon a 3'29" e 9° Antonio Brusaferro a 4'01".

In campo femminile, Katia Mohon è finita al 6° posto assoluto in 34'23"7, staccata di 10'04" dalla vincitrice Indira Graci della Ce.d.A.S. Fiat. Nelle varie categorie, Alessia Nicosia si è piazzata 3ª nei giovani; tra gli esordienti, Laurent Praz è imposto tra i maschi ed Evelyn Bondon tra le femmine. Nei cadetti, 4° posto per Denis Foudon a 3' da Massimo Grassi (Ce.d.A.S. Fiat); negli allievi hanno dominato i valdostani la vittoria di Demis Massoni in 20'45"7, il 2° posto di Igor Zanetti e il 5° di Diego Rossi. Negli juniores, vittoria di Andres Rinaudo in 44'34"2 (13° assoluto) davanti a Cleto Vallet, staccato di 2'12"; nelle juniores, Katia Mohon è finita 2ª, staccata di 8'59" da Antonella Chiavia (Angrogna). Nei seniores alle spalle di Milto Gallet sono finiti Diego Chapellu (3°) e Renato Marina (4°). Nei master I, di Rolando Cuaz e nei master II di Natalino Massoni (12° assoluto).

Nella classifica per società, lo Ski Roll Comunità Montana Monte Cervino ha vinto (1175 punti) davanti allo Sport Club Angrogna (1062) e al Cedas Fiat (627). [p. t.]

La società nel '95 era ripartita dalla Terza categoria, ora balza in Prima

Issogne dalle ceneri alla gloria

Granata alla seconda promozione in 3 anni

SPORT FLASH

Skiroll

... in pianura domenica a Feltre

Gli atleti dello Ski Roll Comunità Monte Cervino impegnati domenica a Feltre in gara in pianura che servirà per la qualificazione per la Coppa Europa. [p. l.]

Atletica

La fase regionale dei tornei per società

Domani alle 15,30 al Crestelle di Donnas prende il via la 1ª giornata della fase regionale dei campionati di società per le categorie allievi, cadetti e ragazzi nei settori maschile e femminile. [p. l.]

Golf

Il duo Siracusa-Gria vince la Coppa Trossello

La squadra formata da Paolo Siracusa e Guido Gria ha vinto domenica sul green del Golf Club Aosta Arsanières la Coppa Gioiellerie Trossello, gara a 18 buche Medal. Lordo ha prevalso la coppia Renato Borre - Antonio Napoli. In seconda posizione, nel netto, si è piazzato il duo Alessandro Nogara - Giorgio Boujeat davanti al duo Gian Franco Ratibondi - Cinzia Feltri. Tra le coppie miste, ha vinto l'accoppiata Alberto Celesia - Anna Maria Boley. Domenica l'Arsanières ospiterà la Coppa Golfeo, gara sulle 18 buche Stabelford. La competizione è organizzata dal Leo Club Valle d'Aosta ed il ricavato andrà a favore dei malati colpiti da epidermolisi bollosa ereditaria. [a. c.]

Motociclismo

Cigolini secondo in cronoscalata

Buoni risultati per gli specialisti valdostani delle corse motociclistiche in salita. Pietro Cigolini dell'Augusta Praetoria si è piazzato al secondo posto nella cronoscalata - Lemma» nella classe 600, mentre Gianfranco Ragazzoni si è classificato terzo e, nella classe 250, Giorgio Chiatello è finito in settima posizione. [a. c.]

Calcio juniores

Pari del Valle d'Aosta con un gol al 90'

Pareggio, 1-1, per il d'Aosta a Castelnuovo, nel triangolare che deve definire una delle due finaliste nel campionato nazionale juniores. In svantaggio a primo tempo, i blucerchiati hanno pareggiato con Moro al 90'. [a. b.]

ISSOGNE. In una stagione calcistica deludente a livello regionale (campionato anonimo del Valle d'Aosta e retrocessione del Sarre), brilla la stella dell'Issogne. I granata hanno centrato la seconda promozione consecutiva e nella prossima stagione si presenteranno ai nastri di partenza della Prima categoria. La formazione del presidente Flavio Danna ha chiuso il campionato a quota 56, con 17 vittorie, 5 pareggi e 4 sconfitte, realizzando 48 reti e subendone 24 (miglior difesa).

«Non siamo partiti l'obiettivo di vincere il campionato - dice l'allenatore Daniele Perracca -, ma ci siamo presto accorti di poter recitare un ruolo da protagonisti. Dopo aver vinto la Terza categoria abbiamo inserito nell'organico alcuni giocatori nei ruoli più importanti, riuscendo a trovare presto la giusta amalgama. Decisiva è stata la fase iniziale del girone di ritorno, quando siamo riusciti a centrare dieci successi di fila, respingendo gli attacchi degli altri pretendenti alla vittoria finale. L'avversario più ostico è stato il Saint-Pierre, che ha ribadito il proprio valore negli spareggi promozione, conquistando noi il passaggio in Prima. Punto di forza è stato il collettivo, la voglia di emergere dei giovani e l'esperienza dei veterani».

Miglior difesa del torneo e 48 gol segnati per il team del riconfermato Perracca che critica lo scarso tifo

La formazione dell'Issogne che ha vinto il campionato di Seconda categoria ottenendo la promozione in Prima. Qui l'allenatore del granata Daniele Perracca

L'Issogne, dopo la conclusione della fusione con il Verrès, è ripartito tre anni fa dalla Terza categoria. I dirigenti granata hanno già deciso la riconferma di Perracca. «Non ci rivoluzioni nell'organico - spiega l'allenatore -. Qualche ritocco è necessario, ma credo che un arrivo per reparto sia sufficiente. L'unica nota stonata della stagione il pubblico: si è vista poca gente al campo. Sono rimasto, invece, favorevolmente colpito dalla classe arbitrale. I direttori di gara sono sempre stati all'altezza».

Sono stati diciannove i giocatori che hanno contribuito alla promozione in Prima categoria dell'Issogne: i portieri Graziano Guerra e Loris Foy, i difensori Luca Petrone, Domenico Avati, Corrado Martini, Roberto Racchio, Roberto Paoloni e Loris Rolland, i centrocampisti Claudio Pinet, Simone Perracca, Mirko Scafati, Sandro Croux, Ezio Nicolet, Roberto Nicoletta e Ugo Perrone, gli attaccanti Edy Giovanetto, Andrea Vergano, Flavio Iachi e Umberto Cout. [s. b.]

Il dischetto premia il Sarre

Ai veterani il «Memorial Borinato»

La formazione dei veterani del Sarre che ha vinto il 1° Memorial Cesare Borinato battendo in finale ai rigori la Pubblis

VERRAYES. E' la squadra del ad aggiudicarsi il 1° Memorial «Cesare Borinato», torneo di calcio per veterani al quale hanno partecipato anche le formazioni della Pubblis, del «118 Valle d'Aosta» e degli «Amatori Casinò» Saint-Vincent».

Nel primo incontro la Pubblis ha avuto la meglio sul «118 Valle d'Aosta» per 3-2, nell'altra semifinale i veterani del Sarre hanno sconfitto gli «Amatori del Casinò» per 5-1.

Nella finale per il 3° posto il «118 Valle d'Aosta» ha superato gli «Amatori Casinò» per 3-2 grazie a Zavattaro (2) ed Erculiani. Per i termali hanno segnato Marangoni e Borrello.

Grande equilibrio nella finalissima tra e Pubblis: 1-1 dopo i 90' e subito rigori. Decisiva la precisione Sarre, in gol con Chenal, Tacchella, Maria e Verducci, mentre soltanto Cramarossa è riuscito a segnare per Pubblis. E' finita 5-2. Al termine premi per Mauro Zavattaro del 118 (miglior cannoniere con 3 reti), Mauro Vidi Pubblis (miglior portiere) e Abramo Bruna della Pubblis (più giovane). Coppa disciplina agli «Amatori Casinò». [p. l.]

IMMOBILIARE NOTRE MAISON
VIA CHAMBERY 23 - AOSTA
villa indipendente mq 150 con annesso alloggio 60 mq - zona verde.
Tel. 0347/7644233
Tel. 0165/44476

AGENZIA D'AFFARI
GEMMA
4, rue croix de ville - tel. 0165 262131 - aosta
IN AOSTA:
vendonsi alloggi liberi composti di: cucina, sala + 1-2-3 camere, servizi, garage.

LUNEDÌ
tuttosoldi
i supplementi de
LA STAMPA
Una settimana ricca di tutto.

BCS DM880

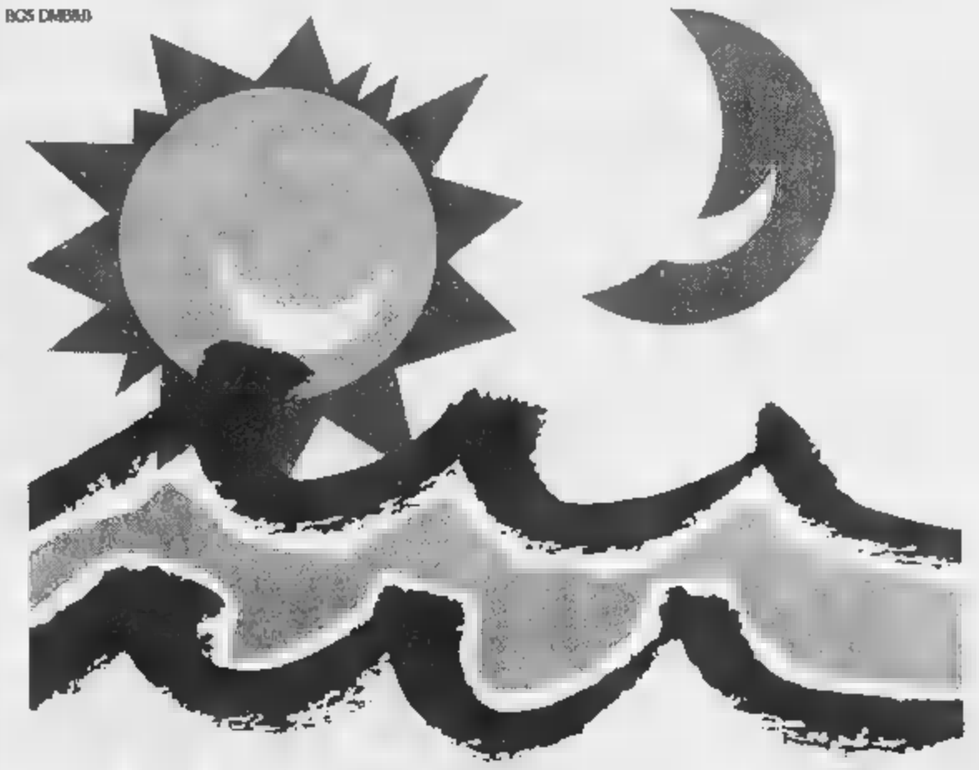

CHE SI FA STASERA? IN LIGURIA CHIEDILO A LA STAMPA.

Da arriva Liguria Estate. Ogni giorno La Stampa in Liguria 3 pagine per vivere le vacanze al massimo: tutti gli appuntamenti, le manifestazioni, gli spettacoli. E in più i buoni sconto per le principali attrazioni.

Liguria estate

GUARDA CHE PUNTO!

PUNTO STILE. 16V, SERVOSTERZO E CLIMATIZZATORE DA LIRE 19.250.000.*

Da Punto, l'auto più venduta in Europa, nasce Punto Stile, una novità davvero brillante. Con motori 16 valvole da 86 cv o Turbodiesel, con climatizzatore, servosterzo, nuovi interni, plancia comandi metallizzata ▪ paraurti in tinta vettura. E tutto lo stile di Punto.

La nuova gamma Punto, Punto Sole, Punto Star ▪ Punto Stile, vi aspetta da Concessionarie e Succursali Fiat.

www.fiat.com Lubrificazione specializzata

*Prezzo chiavi in mano incluso contributo statale esclusa A.P.I.E.T. Fiat Punto. Il modello più venduto in Europa in assoluto per tutto il '97 e per i primi tre mesi del '98.

LA PASSIONE CI GUIDA. FIAT

MAI SPESO COSÌ POCO PER COSÌ TANTO!

A SOLE **129.000***

UN OCCHIALE DA VISTA CON LENTI ANTIRIFLESSO PER FESTEGGIARE IL 14° CENTRO OTTICA SALVA IN CORSO VERCELLI 64 A TORINO.

Solamente fino al 31 luglio (o esaurimento scorte) in tutti i Centri Ottica Salva.

OTTICA SALVA

* CON LENTI PER PRESBITI, MIOPI E IPERMETROPI FINO A SF DA +4,00 A -4,00 ED EVENTUALE ASTIGMATISMO CON CIL DA +2,00 A -2,00

ANCHE AD ASTI L'OTTICA È SALVA - VIA CAVOUR 99 - TEL. 0141/43.68.79

- C.SO SIRACUSA 67 TEL. 39.07.54 TEL. 32.98.222
- VIA NIZZA 372 TEL. 696.30.50
- C.SO TRAIANO 3 ANG. C.SO U. SOVIETICA TEL. 317.97.91
- C.SO GIULIO CESARE 63 TEL. 85.10.78
- VIA MONGINEVRO 44 TEL. 33.14.58
- C.SO DE GASPERI 27 ZONA CROCETTA TEL. 568.16.19 - 50.25.21
- VIA TRIPOLI 45 TEL. 35.20.82 - 32.93.282
- VIA M. CRISTINA 60 TEL. 669.97.57
- P.ZZA STATUTO 26 ANG. VIA CIBRARIO TEL. 48.27.78
- VIA NIZZA 60 TEL. 66.88.997
- C.SO VERCELLI 64 TEL. 24.87.614

ASTI
- VIA CAVOUR 99 TEL. 0141/43.68.79

CHIVASSO
- VIA TORINO 45 TEL. 910.29.30

MONCALIERI
- VIALE STAZIONE 1 TEL. 64.51.66

L'avvocato: chiederemo 5 miliardi al Comune per l'incidente sulla strada di Pino

Dopo il Giro, Pantani alza il prezzo

«Marco ha riportato una lesione permanente del 7%»
La prima udienza del processo è fissata per il 7 luglio

«E' chiaro che dopo la vittoria al Giro d'Italia di Pantani chiederemo di più il risarcimento dei danni». L'anno scorso, mentre correva il Tour de France, un'agenzia di stampa vi attribuì la richiesta di 10 miliardi. Cifre che abbiamo mai fatto. Le indicheremo molto presto». Può anticiparne l'ordine di grandezza? «Al processo penale chiederemo provvisionale di un miliardo. In sede civile, successivamente, penso che promuoveremo la causa per 4-5 miliardi. Poi ci sono gli altri corridori investiti alla Milano-Torino, Dall'Olio, che non ha più corso, e Secchiari. E gli sponsor di Pantani. Tenga conto che le perizie, non solo quella del nostro medico legale, prevedevano un'invalidità del 7-8 per cento per Marco». Se il processo confermerà i vostri riscontri clinici, Pantani ha compiuto al Giro d'Italia un'impresa ancora più grande. E questo è altro discorso».

Parla l'avvocato Alessandro Redaelli. Rappresenterà il campione di ciclismo al processo in pretura contro l'automobilista che investì Pantani a sette chilometri dall'arrivo della Milano-Torino edizione 1995. A giudizio sono finiti anche due vigili urbani accusati di essersi allontanati dall'incrocio da cui dovevano presidiare il traffico in quel tratto del percorso.

La prima udienza si avvicina (è fissata per il 7 luglio) e il Pirata sta per costituirsi parte civile. «Mi ha telefonato proprio ieri - aggiunge l'avvocato -. Sono finiti i festeggiamenti per il successo al Giro e ricomincia a fare programmi per la stagione. E' stato fermo un mezzo a causa di quell'incidente ed è chiaro che pensi anche al danno subito. Quello che ci sorprende di più è che nessuno, per conto del Comune di Torino, si sia in contatto con noi».

Pantani è ancora un campione consacrato da un grande trionfo come quello dell'ultimo Giro d'Italia quando, il 18 ottobre di tre anni fa, piomba in discesa con altri due corridori il traguardo di Torino. Per il Pirata quella corsa non è importante: un test in vista del Giro di Lombardia. Marco è in ritardo di cinque minuti sui primi.

All'incrocio fra strada comunale del Cresto e corso Chieri presidiano il traffico i vigili urbani torinesi Guido Novarese e Giuseppe Gremo: dovrebbero bloccare tutte le auto, ma la Nissan Pajero di Paolo Righetti, il terzo imputato, non si ferma. L'inchiesta del pm Paola Zampieri appura che non c'è nessuno a bloccarla. L'avvocato Antonio Rossomando, difensore Oliviero Dal Fiume dei vigili, li giustifica: «Era passato motociclistradale e che fatto i miei clienti avevano inteso che non ci fosse più nessun corridore in arrivo. Alle loro spalle provenivano sempre più si spostati per controllarles».

fuoristrada sbuca da una curva. Pantani, Dall'Olio e Secchiari se lo ritrovano davanti. visto un macello. I ciclisti urlavano come matti, per il dolore», dichiarerà ai cronisti Elisa Briganti, accorsa dal giardino di casa. Per Secchiari tre fratture al bacino. Dall'Olio riporta quella del femore sinistro. Per il Pirata frattura esposta di perone e tibia della gamba sinistra.

Le indagini preliminari scagionano da ogni responsabilità Carmine Castellano, l'uomo che «dirige il Giro d'Italia e direttore di corsa anche per quell'edizione della Torino-Milano. «Un'ordinanza prefettizia - osserva il legale di Pantani - disposto la chiusura del percorso al traffico. "Che colpa abbiamo noi?", sosterrà la difesa dell'investitore che non fermato da nessuno. cercherà di far ricadere la responsabilità sul Comune di Torino. Comunque, possono solo palleggiarsela, questa storia. Noi apriremo una grossa questione di diritto sul danno in itinere perché già allora Pantani un campione in crescita ed è stato bloccato a lungo».

La Tassoni, sponsor, gli aveva già versato 800 milioni: si rivarrà a volta su chi perderà la causa. Il Comune ha una sola carta in mano: la polizza Assitalia per i danni provocati dai dipendenti.

Alberto Gaino

Sanzioni da 200 mila lire

Il processo ai vertici dell'Alitalia Spa previsto per ieri mattina nella pretura di Ciriè non nemmeno iniziato. In sede preliminare gli imputati hanno scelto strada dell'oblazione, accolta dal pubblico ministero Raffaele Guariniello, pagando una sanzione di 200 mila lire più le spese processuali. Accusati della violazione dall'art. 1231 del codice di navigazione, erano stati rinviati a giudizio Domenico Cempella, amministratore delegato dell'Alitalia nel marzo del 1996, Renato Riverso, presidente ed amministratore delegato sino al di due mesi fa, e Pierluigi Quarenghi, responsabile Direzione centrale operazioni di volo. Tutti erano accusati di non aver rispettato le direttive del ministero dei Trasporti, consentendo l'uso a bordo degli aerei di cellulari che potevano interferenze strumentazioni bordo.

ricoverato al Cto durante la visita di Tornba

Operazione della Guardia di finanza: la banda gestiva anche un traffico di prostitute

Dall'Est la droga faceva rotta su Torino

Quindici arresti, sequestrati 24 chili di eroina

La «strada dei turchi» è il più antico seguito dall'eroina per arrivare in Italia. Una strada che dipana dalle pianure del Medio Oriente e che, attraverso i Paesi dell'Est (ex Jugoslavia, Ungheria, Cecoslovacchia e Slovenia), dove le frontiere spesso sono tali, arriva sino all'Italia. Un tempo i re di questo traffico erano misteriosi personaggi libanesi, dall'identità soprattutto dai mezzi mai compiutamente accertati. Da qualche anno, complici anche le particolari situazioni politiche, gruppi di agguerriti trafficanti cresciuti nella ex Jugoslavia ed in Albania. Territori dove il controllo Stato è labile e dove la strisciante corruzione può rimediare a qualsiasi guaio.

Non stupisce, così, vedere uscire, da una lunga e complessa indagine del Gruppo Operativo Antidroga della Guardia di Finanza di Torino, il disegno di un'organizzazione criminale con le radici addirittura nel martoriato Kosovo. Che è terra poverissima, e come tutte le terre poverissime propensa a tollerare questo genere di attività, criminale anche capace di portare ricchezza.

L'operazione prese il via addirittura nel '91, con i primi episodici sequestri di stupefacenti, ancora però tutti da collocare in un quadro più completo. Si è conclusa nelle settimane con quaranta denunce, quindici ordini di custodia cautelare e con il sequestro di 24 chili di eroina, oltre a cocaina, hashish, marijuana, dieci autovetture, personal computer, telefoni cellulari. E soldi, tanti soldi, in lire ed in marchi, per circa 262 milioni.

Cinque dei trafficanti (tre arrestati, due latitanti) risultano provenire da Pristina. Fra questi c'è anche Omer Mielkici, anni, kosoviano con domicilio a San Salvario, che terminale torinese dell'organizzazione. Era lui a «fare le ordinazioni» ai connazionali Agim Gasi, il boss più temuto, e Hysen Ramadani. Oltre ad occuparsi del furto delle vetture utili ai traffici. L'organizzazione kosoviana si appoggiava poi, le consegne, ad decina «manovali» italiani, in maggioranza incensurati, che stati quasi tutti arrestati nell'hinterland milanese.

L'operazione, inizialmente seguita dal dottor Tatangelo della Dda di Torino, è stata quasi subito trasmessa, per competenza, alla Dda milanese, che ha poi i provvedimenti cautelari, eseguiti dai finanzieri torinesi del capitano Alberto Giordano. Utilizzati, per seguire gli spostamenti dei trafficanti, anche apparecchi rilevamento satellitare e sofisticati impianti di intercettazione telefonica.

L'operazione non è comunque finita: la Guardia di Finanza promette sviluppi, soprattutto nel traffico di ragazze destinate ai marciapiedi di Torino e Milano nonché nel commercio di armi da, dirette alle organizzazioni criminali del nostro Paese.

Angelo Conti

Dia blocca super-latitanti

La Dia di Torino ha ieri a Malaga, in Spagna, Francesco Cavallo, originario di Ostuni, pluripregiudicato ricercato per reati connessi al traffico internazionale di stupefacenti e ritenuto camorrista di spicco, latitante '93. Cavallo stato arrestato mentre era guida della propria Ne è seguito un breve inseguimento che ha portato a circondare la sua abitazione, una lussuosa villa con piscina, dove stati restati il figlio Renzo, pluripregiudicato e latitante dal '96 dopo l'evasione dall'ospedale civile di Brescia nonché la moglie, Monica Tosoni. Padre e figlio, associati oggi nel carcere Malaga, devono scontare nel nostro Paese una pena di 14 anni per associazione a delinquere. Nella villa sono stati rinvenuti 10 chili di cocaina e 20 chili di hashish, oltre ad ingenti di denaro valuta e cinque auto di grossa cilindrata.

Buco di 18 miliardi

Le società della Regione in perdita

Sono in i bilanci società a partecipazione regionale e di buona parte di quelle controllate da FinPiemonte, la finanziaria regionale. Delle diciassette società controllate direttamente dalla regione Piedodici hanno bilancio in rosso, tra queste Expo 2000 (di cui recentemente è deciso un aumento di capitale), il centro agroalimentare di Torino quello di Cuneo, gli aeroporti di Levaldigi Cerrione, l'interporto di Torino. In tutto un buco di 8 miliardi di lire solo in parte compensato dall'attivo di 1 miliardo 17 milioni prodotto da Ipla, Sagat, la società che gestisce l'aeroporto di Torino, da Socotras, centro di Supercalcolo Rivalta Scrivia.

E sono in perdita anche le società controllate da FinPiemonte. Delle 44 aziende solo dieci hanno i bilanci in nero. Al 31 dicembre 1996 l'utile prodotto è di quasi miliardi e di lire. Le altre 34 producono, invece, una perdita di circa dieci miliardi di lire (a cui si devono aggiungere un buco di tre miliardi di lire derivante da società dove FinPiemonte partecipa insieme alla Regione). La maglia nera spetta a Tecnoparco del Lago Maggiore che registra perdita oltre 3 miliardi e di lire. La maglia rosa delle società che producono utile va alla Smaltimenti controllati Spa che porta alle casse miliardi e milioni lire.

Fin qui i numeri. Immediata, invece la polemica politica. Il capogruppo dei verdi, Pasquale Cavaliere, spara a zero: «Ci troviamo di fronte ad situazione incredibile e ad un enorme sperpero denaro pubblico. La giunta di Centro-destra dovrebbe essere ispirata dal liberismo economico ed invece tiene in vita società decotte utili solo a nominare costosi consigli d'amministrazione». Da qui la richiesta dello scioglimento immediato delle società in perdita ed un'attenta analisi ruolo della finanziaria regionale». Dura la replica del vice-presidente Giunta, Gaetano Majorino: «Le accuse di Cavaliere sono destituite di qualsiasi fondamento. E' tecnicamente profondamente errato leggere di bilanci societari ignorando volutamente le caratteristiche delle attività società, la loro consistenza patrimoniale e le diverse situazioni di mercato in cui esse operano. La Finpiemonte ha prodotto negli ultimi cinque anni un utile di circa miliardi». [m. tr.]

Sopralluogo della regista: «Le regge sabaude sono ideali, ma non riprenderemo esterni»

La Wertmüller a Palazzo Reale per il nuovo film

«Racconterà l'amore fra Carolina Ferdinando di Borbone, di Napoli»

La regista Lina Wertmüller, che a Torino nel 1972 girò l'indimenticabile film «Mimì Metallurgico», interpretato da Giancarlo Giannini e Mariangela Melato, ieri è in città, accolta da Daniela Biancolini, direttore della Soprintendenza ai Beni architettonici. Insieme hanno effettuato un sopralluogo a Palazzo Reale, dove la regista a luglio intende girare alcune scene di un nuovo film, che coinvolgerà anche altre residenze sabaude.

intitolerà «Ferdinando e Carolina». Racconterà l'amore fra il Napoli Ferdinando Di Borbone (1751-1825) e la moglie Carolina d'Austria. A produrlo sarà Edwige Fenech. L'opera, con sponsor della Regione, quando venne annunciata, rischiò qualche polemica, perché alcuni interni di Palazzo Reale nella finzione scenica ambienti napoletani. state tranquilli - rassicura Lina Wertmüller - perché non ci sarà pericolo d'equivoci. Non riprenderemo esterni. Inoltre l'identità piemontese dei luoghi sarà indicata con titoli grossi così. Non giriamo a Napoli, ma a Torino, perché le regge sabaude sono integre, mentre quelle partenopee in epoca napoleonica persero parte del loro aspetto settecentesco».

Lina Wertmüller (la prima a destra) durante il sopralluogo a Palazzo Reale

Il film come sarà? «Una commedia, nel mio stile, che ama l'ironia e il grottesco. Parlerà del matrimonio politico di due giovani, che finirono per amarsi. Ferdinando allora era un lazzarone, poco colto e ineducato. Cresciuto così dal padre perché non gli facesse ombra. Carolina invece era fine e raffinata».

li interpreterà? «Dei giovani, tutti nuovi, per raccontare una storia di ragazzi. Ferdinando quando si sposò era un ragazzone dinoccolato, con un gran naso. Ho penato a trovare l'attore adatto. Volevo uno che somigliasse a Walter Matthau a 16 anni».

La regista a Palazzo Reale voluto vedere la stupenda «Scala delle forbici» di Juvarra. «Era il Mozart dell'architettura. La sua scala mi servirà per una discesa regale». E' parsa interessata anche dalla magnificenza «sala dei Medaglioni» e dalla «Stanza nuziale».

Girerà a Venaria? «Certo». Anche nella grandiosa Galleria Diana? «Sì, fingeremo che sia austriaca». Ci sarà un ballo? «No, girarlo costerebbe troppo. Ma di più non dico, parlare troppo di un film porta male». E di Torino che cosa dice? «Stupenda, mi ha messo l'idea di girare un film sui Savoia, come ancora non si è fatto».

Maurizio Lupo

BREVE

LIGURIA VALLE

Sei scalate per festeggiare la Scuola militare alpina

Sei scalate in contemporanea sul massiccio del Monte Bianco, che impegnerà 88 militari, per celebrare il cinquantenario della ricostituzione della Scuola militare alpina di Aosta. Il «clou» manifestazioni per l'anniversario, organizzate dalla Smalp a partire da questa sera, quando a Pont-St-Martin si esibirà la fanfara della Brigata Julia. Domani mattina, squadre di militari saliranno in contemporanea su Tour Ronde, Dente del Gigante, Petit Grand Capucin e Pic Adolphe e una sesta squadra farà la traversata dall'Aiguille du Midi a Punta Helbronner. Domenica mattina la Smalp dedicherà una palestra alla memoria del capitano Giuseppe Parisi, pilota di elicottero precipitato in Libano durante una missione per l'Onu, nell'agosto dello anno.

Emergenza sanitaria 118

VERCELLI. Da lunedì entra in funzione un unico 118 per il servizio di emergenza sanitaria. La telefonata, gratuita e possibile da qualsiasi apparecchio (anche senza gettone scheda e da un cellulare), verrà inoltrata alla centrale operativa di Borgosesia che deciderà il tipo di intervento. In provincia di Vercelli sei le sedi ambulanze per le emergenze. Inoltre a Borgosesia è di stanza l'elisoccorso.

un'azienda turca tra i compratori

FINALE LIGURE. La «Tushav», società di diritto turco che partecipa all'acquisto della Piaggio aeronautica Finale Sestri, ha reso nota la sua offerta. Assieme a capitali turchi ci sono finanziatori italiani come gli eredi Buitoni Piero Ferrari. L'ipotesi acquisto della «Tushav» è piaciuta ai sindacati perché è l'unica proposta che tiene in considerazione anche il futuro dei dipendenti attualmente in cassa integrazione.

Da Specchio tempi scuola materna

CANELLI. Oggi si terrà la cerimonia di intitolazione della scuola materna statale alla fondazione «Specchio dei tempi» che, dopo l'alluvione del '94, contribuì quasi mezzo miliardo al recupero dell'edificio.

I fondi, raccolti tra i lettori de «La Stampa», furono utilizzati per i lavori di ripristino della scuola e del giardino, devastati dalla piena del Belbo. Sarà presentato anche marchio della materna, un fiore stilizzato, ideato dai 50 bambini che frequentano la scuola (nella foto).

Dopo l'alluvione del 1994 «Specchio dei tempi» nell'Astigiano ha dato contributi per quasi 5 miliardi, dei raccolti dalla sottoscrizione nazionale: è stata costruita una nuova a Castello d'Annone e si sta ultimando quella di Asti nella zona del quartiere Tanaro.

Da in Francia per «anti»

A Bordeaux c'era anche uno striscione con, in italiano, la scritta «Forza Cile». L'hanno portato i leghisti Alassio che, in trasferta in Francia, tiferanno contro gli Azzurri. Una «scelta politica» che ha comunque coinvolto almeno centocinquanta persone tra Liguria, Piemonte e Lombardia che, in carovana, sono a «Francia '98» per seguire «gufando» la Nazionale Cesare Maldini.

Domodossola, folclore musica solidarietà

DOMODOSSOLA. Con il concerto di Niccolò Fabi, ad ingresso gratuito, s'inaugura stasera a Domodossola «Insieme per un dono. Dalla parte dei bambini». E' una rassegna di musica, balli, gastronomia, fiere folclore che per dieci giorni, fino al 21 giugno, trasforma piazza Matteotti in un grande palcoscenico nel segno della solidarietà sociale. Fra gli altri big attesi in cartellone, Michele, domenica Ron, il 21 giugno.

Passaggio «pirata» Zucchero

SANREMO. Zucchero Fornaciari (nella foto) arrivato ieri mattina in tribunale Sanremo chiamato come testimone per la causa che vede da una parte la «Music International» Comune e dall'altra la «Top Company» di Milano in merito alla richiesta danni per un passaggio televisivo «pirata». La comparsa della rock-star a Palazzo di Giustizia ha provocato un'insolita atmosfera nei corridoi austeri tribunale tra chi si è accontentato di una semplice occhiata e chi invece ha addirittura chiesto un autografo. Zucchero si è concesso ai fans prima di sparire nell'ufficio giudice Alessandro Bogliolo, il magistrato che dopo quattro convocazioni andate deserte aveva disposto l'accompagnamento coatto del cantante. dei carabinieri non c'è stato bisogno.

Poste-imprenditori Incontro

BIELLA. La protesta degli imprenditori torinesi contro i disservizi postali sembra coinvolgere la provincia. Questa mattina alle 11, all'Unione industriale biellese, il nuovo direttore regionale delle «Pt», Salvatore Cocchiaro, incontra nutrita rappresentanza di imprenditori, commercianti e artigiani della città. Presente anche il senatore Nicolò Sella di Monteluca, che in una lettera aveva sottolineato un lungo elenco di guai.

«Ponente Spa» aree la

GENOVA. Il Comune di Genova ha messo a disposizione della società pubblica di bonifica «Ponente Sviluppo spa» alcune aree industriali, ritenute strategiche per lo sviluppo produttivo e di servizio del territorio. Si tratta di terreni che, comunque, all'attuale valore di mercato, rappresentano più di dieci miliardi di lire. Le aree entro due anni torneranno in circuito bonificate e ristrutturate.

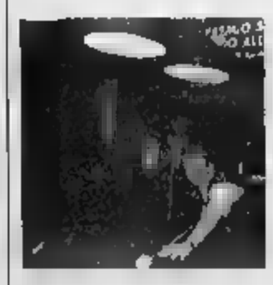

Studenti delle medie «all'esame» biliardo

CASALE. Campioni stecca in classe domani, a partire dalle 9, all'istituto tecnico Sobrero, le finali del torneo «Biliardo scuola» organizzato dalla Federazione italiana biliardo sportivo con il patrocinio del Coni. Partecipano le squadre di studenti media Boccardo di Novi Ligure, della Ferrari di Vercelli, della Dante di Borgomanero e dell'istituto per l'agricoltura Cavallini di Solcio di Lesa.

Disputeranno gare nelle specialità «stecca 5 birilli» e «staffetta ai cento punti». Al termine, sono previste dimostrazioni da parte di David Martinelli, campione del mondo e d'Europa in carica, Riccardo Masini, vice campione d'Europa e finalista ai Mondiali di marzo, Giampiero Rosanna, due volte campione del mondo.

Questo è un invito a considerare nuovi interessi.

Audi
All'avanguardia della tecnica

FINGERMA FINANZIA LA VOSTRA AUDI A4 AVANT

TASSO ZERO

Esempio: Prezzo vettura L. 55.000.000 • Anticipo L. 33.000.000 • Importo finanziato L. 20.000.000 • 18 rate mensili di L. 1.111.111 • TAN 0% • TAEG 1,28%.

TASSO AGEVOLATO

Esempio: Prezzo vettura L. 58.000.000 • Anticipo L. 32.000.000 • Importo finanziato L. 26.000.000 • 24 rate mensili di L. 1.140.656 • TAN 5% • TAEG 5,92%.

Esempio: Prezzo vettura L. 54.000.000 • Anticipo L. 24.000.000 • Importo finanziato L. 30.000.000 • 23 rate mensili di L. 510.000 • 24ª rata (finale) di L. 20.001.000 • TAN 3,45% • TAEG 4,14%.

Spese di istruttoria pratica Lire 200.000. Offerta valida fino al 30 giugno 1998, salvo approvazione da parte della Fingerma.

Per ulteriori informazioni sulle suddette proposte di finanziamento consultate i fogli analitici, pubblicati a termine di legge, presso il vostro Concessionario.

SCAGNETTI

ASTI

Corso Alessandria 216/218
Tel. 0141/275275

IL POSTO DELLE AUTOCCASIONI

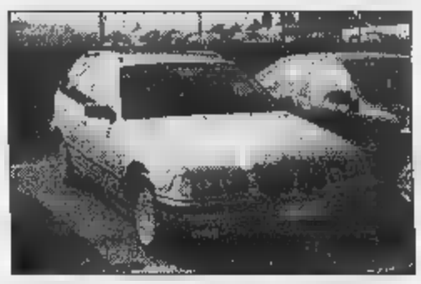

318 TDS TOURING L. 34.500.000
1995, colore argento,
full optional

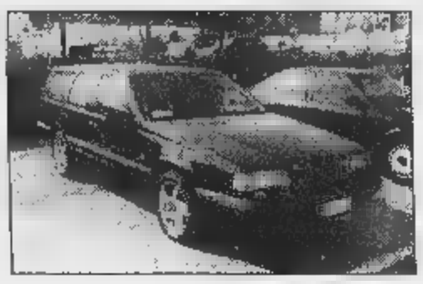

VOLVO 850 SW 2.0 T5 L.
1994, colore blu metallizzato,
optional

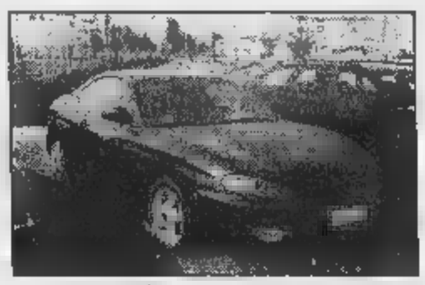

HYUNDAI COUPÈ 2.0 L. 26.900.000
anno 1997, colore verde metallizzato,
full optional, Km 7.000

FIAT TEMPRA SW D L. 12.500.000
anno 1992,
colore grigio metallizzato, climatizzatore

ALFA ROMEO 146 1.3 L. 17.900.000
1995, colore rosso,
anticipo L. 7.900.000 + L. 10.000.000 a tasso 0
in 12 mesi L. 833.333

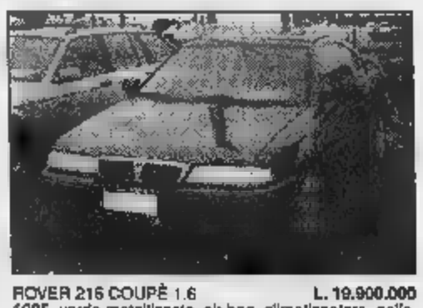

ROVER 216 COUPÈ 1.6 L. 19.900.000
1995, verde metallizzato, air bag, climatizzatore, pelle,
garanzia Prima Scelta, anticipo L. 6.900.000 +
L. 13.000.000 a tasso 0 in 12 mesi rata L. 1.083.333

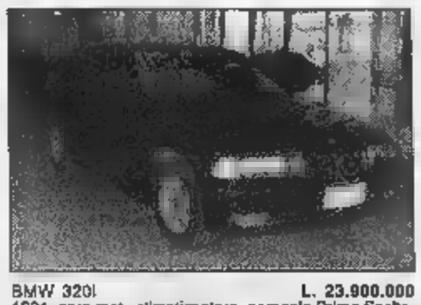

BMW 320i L. 23.900.000
1991, nero met., climatizzatore, garanzia Prima Scelta,
anticipo L. 7.900.000 + L. 16.000.000 in 18 mesi
a tasso 0 rata L. 888.888

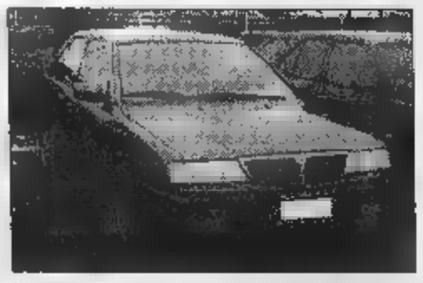

LANCIA DEDRA 1.8 LS L. 23.500.000
1998, blu met., impianto GPL, ABS, climatizzatore,
garanzia Prima Scelta, anticipo L. 7.500.000 +
L. 16.000.000 in 18 mesi a tasso 0 L. 888.888

SCAGNETTI

ASTI

Corso Alessandria 216/218
Tel. 0141/275275

Corso Volta 101
Tel. 0141/272126

Aperto anche il sabato tutto il giorno

Per la pubblicità su
LA STAMPA
PK
publikompass
Dott. PAOLO BELLÈ
Agente Publikompass
Via Antica Zecca
Tel. (0141) 592.222

LA STAMPA
ASTI
E PROVINCIA

Per la pubblicità su
LA STAMPA
PK
publikompass
20123 MILANO
Via G. Carducci 29
Tel. (02) 244.24.811
10126
Corso Massimo d'Azeglio
Tel. (011) 666.52.11

Il sindaco Luigi Florio ha definito l'esecutivo e le deleghe. Da oggi al lavoro

Ecco chi dovrà governare Asti

Due gli assessori esterni, tre le donne

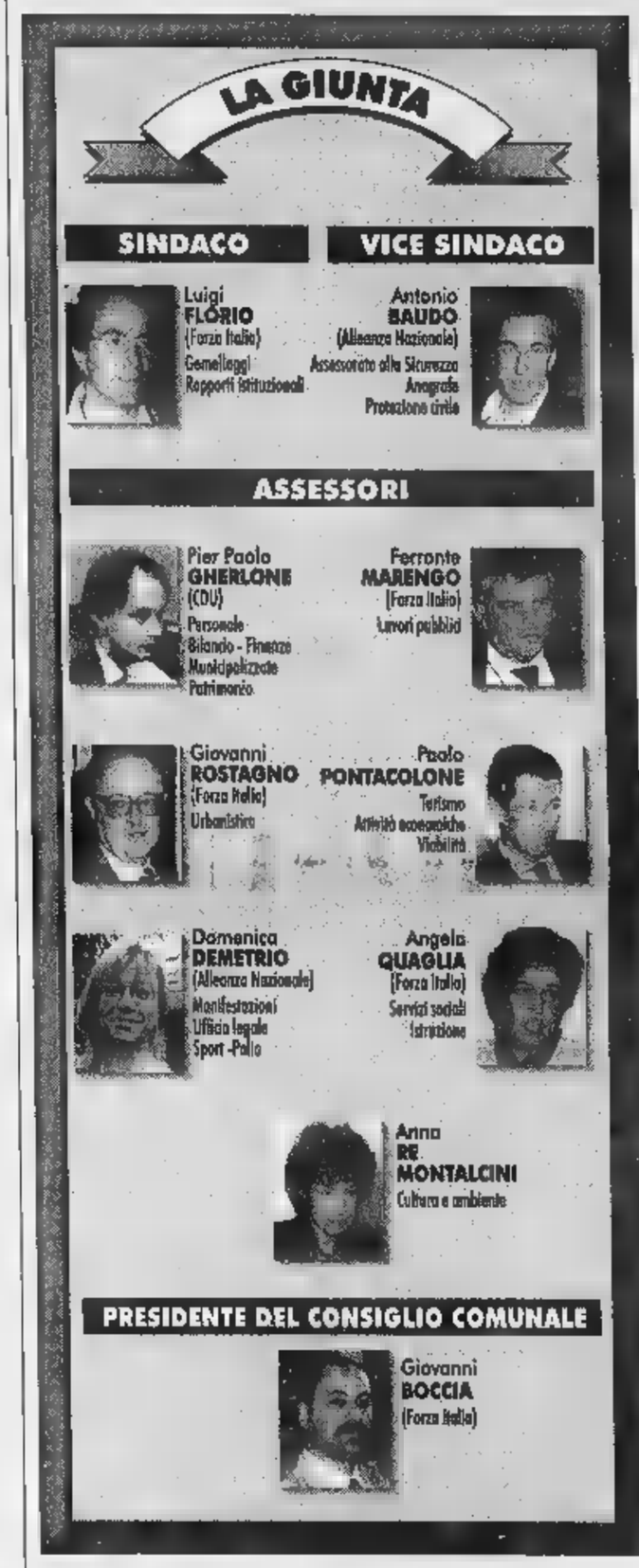

ASTI. La giunta Florio, aspettando il Consiglio comunale di lunedì, ha assunto il volto definitivo. La tabella accanto «fotografa» quello che sarà l'esecutivo le principali deleghe assegnate dal neo sindaco. La carica di vice è destinata a Baudo (An). La novità principale queste riguarda Angela Quaglia (Forza Italia) che ha ottenuto un posto in giunta (Servizi sociali e istruzione), mentre Alberto Pasta diventa capogruppo e Giovanni Boccia, il consigliere più votato in assoluto (oltre 800 preferenze), presidente Consiglio comunale. Il Decentramento verrà probabilmente delegato ad un consigliere del Cdu (Sorba?). Adriana Marchia rimane fuori dall'esecutivo, così come l'architetto Luigi Marenzoni che An aveva in un primo indicato. Il partito di Fini rivendicava tre ti: si fermerà a due compensati dalla carica di vice sindaco Baudo che avrà anche l'assessorato alla sicurezza, oltre ad anagrafe Protezione civile; Domeni- Demetrio, collega di partito, si occuperà di manifestazioni, affari legali, Palio forse sport. Tre posti in giunta andranno a Forza Italia (tra le deleghe figurano Lavori pubblici, Urbanistica, Servizi sociali), uno solo ai cristiano democratici, ma con responsabilità «pesanti» (Gherlone avrà personale, bilancio, finanze, patrimonio, municipalizzate). Paolo Pontacolone che entra in giunta esterno, oltre al Turismo, ha le attività produttive e la viabilità. Per Anna Re Montalcini, rimasta sino all'ultimo in gioco per l'incarico in qualche ente, due settori importanti: cultura e ambiente.

Ma l'eurodeputato non si è limitato mettere punto le «squadra»: ieri ha annunciato di aver chiesto «al comandante dei vigili urbani di dare la priorità ad efficace azione, in collaborazione con le forze polizia, confronti degli extracomunitari clandestini, perchè vengano allontanati dalla città, in applicazione alle leggi». Il sindaco ha inoltre invitato il Servizio aree verdi «a ripristinare la passeggiata sotto le Antiche mura da tempo impraticabile per mancanza manutenzione». Quindi il primo cittadino si è occupato dell'ex caserma Colli di Felizzano: «Intendo accelerare la pratica per l'abbattimento del che problemi di sicurezza al parcheggio. L'appalto verrà bandito nei prossimi giorni». C'è anche primo «compitino» per l'assessore all'Ambiente, Montalcini: «Dovrà prendere con- con amministrazioni italiane ed estere - spiega - che prevedono incentivi per differenziata. Voglio verificare la possibilità di fare altrettanto ad Asti nel più breve tempo possibile».

Franco Cavagnino

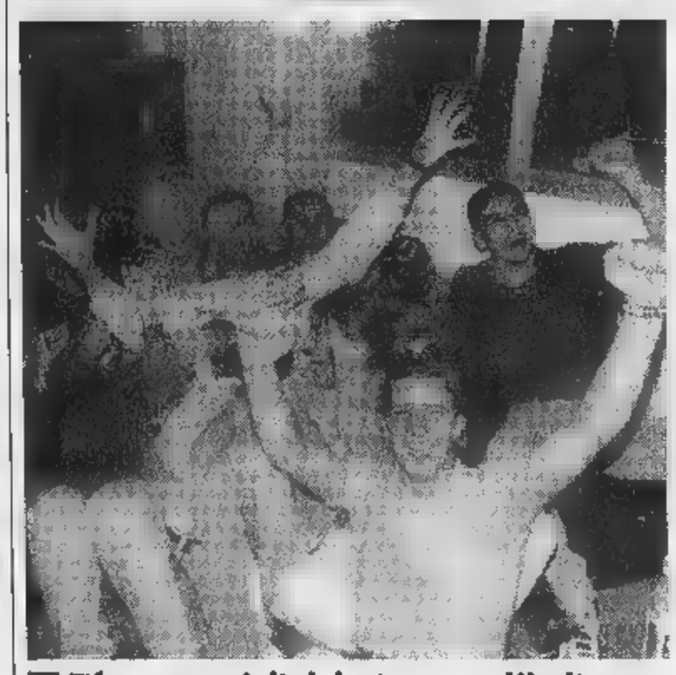

Tifo un po' di delusione per l'Italia

ASTI. Anche i tifosi astigiani hanno sofferto davanti alla televisione e agli schermi installati in bar e circoli (nella foto un gruppo di tifosi, radunatisi all'oratorio del Don Bosco, esulta al gol iniziale di Vieri). In centro numerosi locali hanno sistemato i televisori sotto i portici, addobbandoli con bandiere tricolori. Gioia contenuta al 2-2 siglato da Roberto Baggio; chi avrebbe voluto salutare con i tradizionali caroselli di e moto un esordio vincente degli azzurri dovrà aspettare tempi migliori

Clamorosa deposizione nell'udienza di ieri della corte d'assise sul delitto dell'inserzione

«Petrini venne nel mio bar con Lorena»

Il superteste è titolare di un locale sull'Asti-Chivasso

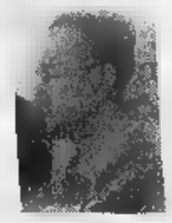

L'ex maresciallo **Mario Petrini** è accusato dell'omicidio della donna

ASTI. «Mister bar». Forse anche Georges Simenon, il «papà» del commissario Maigret, lo avrebbe chiamato così in un Giocando traduzione sbagliata sarebbe diventato il «bar dei misteri».

Già, il «Mister bar» di frazione Sessant 277, ad un paio di chilometri dalla fermata di Valbella dove Lorena era andata all'appuntamento la morte: un locale di 30 metri quadri che sono un porto di mare. Si affaccia sulla Asti-Chivasso ed è il filo rosso che unisce fatti e protagonisti nell'omicidio di Lorena Veronese. Lì solito bere il caffè l'ex maresciallo Mario Petrini, accusato del delitto: telefono pubblico del locale sono partite anche alcune chiamate fatte alle inserzioniste dall'ex carabinieri che si spacciava per «professore milanese». E tra i clienti molti dei testi del processo. Tra loro Antonio Muscillo, 33 anni, proprietario del locale. Un padre di famiglia che per un unno gli investigatori hanno considerato un teste importante, ma fondamentale. Col tempo, nella mente del barista, i ricordi han- cominciato riaffiorare. Ci ha pensato lungo, Antonio Mucillo: poi alla vigilia del pro- ha chiesto di parlare il pm Barbara Badellino. «Quel giorno, l'8 ottobre 96, Petrini venne nel mio bar: con lui c'era un'altra persona. Credo fosse lei, Lorena. Non l'ho detto prima perchè ero sicuro: è un fatto di coscienza».

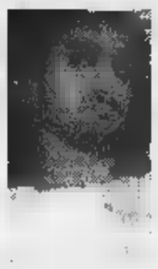

Loris Armosino fantino Palio è stato sentito come teste Accanto il «Mister bar»

Interrogata anche la moglie, Franca Cimino, anni. Un cliente abituale Petrini. «Chiacchierava e qualche volta telefonava - ha ricordato Muscillo - vestiva quasi sempre con abiti da lavoro». Un particolare importante: «Quel giorno era elegante - ha aggiunto il barista - mi chiese due caffè». Con chi li consumò? «L'ho solo vista di sfuggita: aveva i capelli corti assomigliava molto a Lorena». Petrini è chiamato in da Muscillo in un'altra circostanza: «Tornò nel mio bar alle 6 del 10 ottobre, poche ore prima che trovassero Lorena: un orario insolito per lui. Era agitato sporco di fango». Che cosa faceva a quell'ora?: «Rispose che "I figli fanno i guai ed i genitori li de- sistemare"».

Successivamente, Petrini mostrò interesse sull'andamento delle indagini: «Chiedeva degli spostamenti della polizia una volta disse: "Se lo prendono subito, l'assassino non lo prendono più».

E altri testi, tutti clienti del «Mister bar», accusano in qualche modo l'ex sottufficiale. Tra questi Loris Armosino, fantino del Palio: all'epoca abitava nelle vicinanze della villa dell'industriale milanese dove Petrini faceva il custode: secondo l'accusa Lorena sarebbe stata uccisa. Armosino, e un paio di muratori che lavorarono a casa sua, hanno sostenuto di aver visto una Delta parcheggiata nelle vicinanze il giorno del delitto: sarebbe l'auto dell'ex maresciallo. Petrini sostiene che in quei giorni era guasta.

L'udienza si è chiusa con una audizione della madre della sorella di Lorena. Alle donne è stata mostrata un'agenda: «Mi sembra la stessa che Lorena aveva il giorno prima di uccisa» ha risposto la sorella. L'aveva un fidanzato di Lorena trovato anche in possesso di paio di jeans macchiati di fango e, forse, sangue.

Roberto Gonella

Revel-Ottaviani

VERSO LA SECONDA REPUBBLICA
«Documenti e testimonianze» 3
novità 1997
pp. XVIII-206, L. 25.000

Norberto Bobbio
BIOGRAFIA DELL'ITALIA TRA DUE REPUBBLICHE

L'UTOPIA CAPOVOLTA
«Documenti e testimonianze» 2
2ª ed. ampliata 1995
pp. XXVIII-156, L. 25.000

Indagare sulle «ragioni» dello Stato, analizzare piccoli e grandi eventi della politica in Italia, preservare la democrazia, costituisce l'essenza di questi due libri che raccolgono gli scritti di Norberto Bobbio per «La Stampa» (1981-96). Una grande testimonianza di passione civile, di lucida capacità di sintesi, di rifiuto di ogni demagogia, che non può mancare nella vostra libreria

Gli abbonati a «La Stampa» hanno diritto a uno sconto del sulla singola opera e potranno acquistarla presso il Balcone di via Roma 80 a Torino
Racchiusi in cofanetto di tela azzurra i due volumi sono in vendita - per abbonati e non - al prezzo speciale L. 45.000. Se fosse interessato ad acquistarli, dovrà richiederli contrassegno all'Editrice La Stampa, Ufficio «Edizioni librarie», via Marenco 32, 10126 Torino (fax 011-6568.933)
I LIBRI DE «LA STAMPA», DISTRIBUITI DA RCS LIBRI E GRANDI OPERE, SONO IN VENDITA NELLE MIGLIORI LIBRERIE
I LIBRI DE LA STAMPA

La cerimonia di intitolazione oggi pomeriggio ■ Canelli

Ecco la scuola materna «Specchio dei tempi»

Il grazie dei bambini della materna di Canelli oggi intitolata a «Specchio dei tempi»

CANELLI. Oggi alle 16, in via Solferino, si terrà la cerimonia ■ intitolazione della scuola materna statale che conta ■ cinquantina di bimbi iscritti. L'edificio ■ Omni, sarà dedicato alla fondazione «Specchio dei Tempi» che, dopo l'alluvio- ■ del '94, contribuì con quasi ■ miliardo al recupero.

I fondi, raccolti ■ i lettori de «La Stampa», furono utilizzati per i lavori, affidati all'impresa Benedetti, di recupero dellla scuola e del giardino, gravemente danneggiati dall'onda ■ piena del Belbo. Rifatti anche la facciata, i serramenti. Nell'edificio ■ stato installato pure un nuovo ascensore, sempre finanziato da «Specchio dei tempi». Interverranno amministratori locali, autorità scolastiche, ■ Roberto Bellato, consigliere di amministrazione della Fondazione e caporedattore centrale de «La Stampa». Ci saranno anche delegazioni dei gruppi ■ degli enti che hanno contribuito al recupero della scuola finanziando l'acquisto di attrezzature ■ arredi. Sarà presentato anche il marchio della materna, un fiore stilizzato, ideato dai bambini.

Dopo l'alluvione del 1994 «Specchio dei tempi» nell'Astigiano ha dato contributi per quasi 5 miliardi: è ■ costruita una nuova maternma a Castello d'Annone e si sta ultimando qualla di Asti in via Cecchin, zona ■ Venezia.

Oggi in Provincia si discuterà di sviluppo rurale

Indagine sull'agricoltura

Proposta una banca dei reimpianti

ASTI. Quale futuro disegnare per il territorio agricolo dell'Astigiano? E' la domanda a cui cercherà di rispondere, oggi, la Conferenza sullo sviluppo rurale voluta ■ Provincia.

I lavori s'inizieranno alle 15,30 nel salone consiliare: sono previste relazioni di amministratori, ricercatori e tecnici. L'apertura spetterà ■ Walter Brignolo, presidente del Consiglio provinciale, che spiega: «Con questo incontro vogliamo analizzare e discutere i problemi degli ambienti rurali per favorire uno sviluppo integrato, consentire il superamento degli squilibri economico-sociali ■ l'armonica riqualificazione dei servizi».

Tematiche discusse più volte, nell'ultimo anno, in Consiglio provinciale, dinanzi al minacciato ridimensionamento di vari settori (poste, trasporto ferroviario e altro). La discussione, qualche mese fa, si è poi spostata a Castelnuovo Don Bosco, dove il gruppo di Forza Italia ha tenuto un convegno.

Ora si torna in Provincia. «In sostanza - dice Brignolo - si tr■ di definire proposte per la tutela delle risorse naturali e di ripensare al ruolo centrale dell'agricoltura in connessione col resto delle attività, servizi e infrastrutture presenti sul territorio».

Toccherà a Mario Renosio, ricercatore dell'Istituto per la storia della Resistenza e della società contemporanea, fare il

Il ricercatore Mario ■ tra i relatori ■ conferenza sullo sviluppo del territorio rurale

ritratto della realtà rurale astigiana. Il profilo socio-economico partirà dal dopoguerra per giungere ai giorni nostri. Renosio fornirà, tra l'altro, dati storici sullo spopolamento delle campagne e ■ reddito medio mensile di contadini e operai dell'industria, traccerà i processi che, via via, hanno interessato il settore agricolo ■ ipotizzerà soluzioni. «Recuperare ■ corretto rapporto ■ agricoltura e ambiente, per■ esempio, ma anche semplificare le pratiche burocratiche» indica il ricercatore, che lancia anche l'idea ■ una «banca-reimpianti, gestita direttamente dalle associazioni professionali o dai Comuni, per consentire la nascita di nuovi vigneti in aree vocate, ■ da anni abbandonate».

Altri relatori saranno Bruno Giau, direttore dipartimento Economia e ingegneria agraria all'ateneo torinese (approfondirà i principi della dichiarazio- ■ ■ Cork) e Leopoldo Cassibba, responsabile del settore Politiche agricole comunitarie della Regione. Poi il dibattito ■ le conclusioni del presidente della Provincia, Giuseppe Goria. [l. n.]

Entro il 30 giugno

Come e dove si paga l'Ici

ASTI. Scade il ■ giugno il termine per il versamento dell'acconto Ici (Imposta comunale sugli immobili) 1998.

Il pagamento, informano al settore tributi del Comune di Asti, deve ■ effettuato utilizzando i modelli di conto cor- ■ postale che si possono ritirare alla ■ popolare di Novara, all'Ufficio Tributi ■ via Artom 6, e all'Ufficio relazione col pubblico in piazza san Secondo.

■ Asti l'aliquota Ici è invariata rispetto al '97 ■ pertanto risulta ■ del 5,5 per mille con detrazione di 200 mila lire per l'abitazione principale; 4 per mille invece per i fabbricati destinati alla vendita, ma invenduti dalle imprese immobiliari.

Il pagamento può essere fatto, i giorni feriali, dalle 8,20 alle 13 agli sportelli di Asti (via Mameli 3), Nizza, San Damiano, Montemagno (quest'ultimo resta aperto solo il lunedì e il venerdì).

Inoltre ■ stata posticipata al 31 luglio la scadenza per la consegna delle denunce di viariazione Ici 1997. La raccolta delle denunce avviene al settore Tributi del Comune, nel seguente orario: lunedì, mercoledì, giovedì, e venerdì dalle 8,30 alle 13; martedì dalle 8,30 alle 12,30 e ■ 16 alle 18. Per ogni altra informazione ci si può rivolgere al Settore Tributi (via Artom, 1° piano), tel. 399.272 - 399.305 -399.307.

PER CHI SUONA LA CAMPANELLA

Ultimi sgoccioli di scuola e fioriscono le iniziative, tra spettacoli, mostre e incontri di fine anno. Proponiamo una rubrica per annunciare gli appuntamenti. Lo spazio è a disposizione delle scuole che vogliano indicare le loro proposte: si possono segnalare ■ redazione: via De Gasperi 2 (tel. 33.252, fax 530.224).

■ ■ lezioni di pesca. Bambini e insegnanti delle elementari Cagni ■ Frank (classi quarte ■ quinte) tracceranno oggi un bilancio del progetto «Scuola extra scuola» che li ha visti impegnati in sopralluoghi lungo il Tanaro ■ lezioni di pesca al lago di Revigliasco. Alle 9,30 in Provincia, nel cui atrio (salone consiliare) è in svolgimento, fino ■ lunedì, la mostra della due scuole «La pesca ■ l'ambiente acquatico» (giorni feriali 9-12,30/15-17). [l. n.]

■ ■, aspettando ■ Oggi e domani alle 10 al cinema comunale i ragazzi della media «Astesano» mettono in ■ due spettacoli ■ momenti musicali: «Da...aspettando Godot» (in tre lingue) ■ «Il cuoco prigioniero di Piumini». [m. t.]

MONTIGLIO, i pupi e ■ Oggi alle 21 alle elementari i 45 ragazzi delle medie presentano il teatro dei pupi sul tema della «Canzone di Rolando» e la «Patente» di Pirandello. In programma musica e recitazione. [m. t.]

CASTELL'ALFERO, giochi ■ musica. Oggi alle 21 nella piazza del castello cento ragazzi della media allestiranno lo spettacolo di fine ■ con musica, giochi, teatro. [m. t.]

■ ■ in ■ Alba. I bimbi della scuola materna ■ ■ Alba organizzano oggi una festa (tempo permettendo) dalle 17.

■ DAMIANO, tutti ■ ■ Oggi alle 12 gli alunni della elementare di frazione San Giulio festeggiano la fine dell'anno scolastico nel giardino della scuola ■ un pranzo preparato dalle ■me e dalle maestre. [cl. o.]

ASTI, idee per il traffico. Al centro ■ educazione ambientale di Villa Paolina sarà presentato oggi, alle 17,30, il progetto «Ecologia in città». Il piano, promosso da Regione e Rotary, coinv■lge le scuole dell'obbligo sul problema ■ traffico. Verranno suggerite alcune ipotesi di soluzione: un dossier sarà consegnato ■ sindaci e all'assessorato all'Ambiente della Regione. [l. n.]

ASTI, se ■ fiume racconta. Si chiude oggi ■ Polo per l'educazione ambientale (via Croce Verde 6, quartiere San Rocco) la mostra «Studio e natura». L'esposizione (orario di visita 9-12) raccoglie i lavori delle classi che hanno lavorato sul ■ «Orto, vigna, bosco, fiume si raccontano...»: materne Miroglio (ex Ferriere Ercole), Regina Margherita, Quarto; elementari Savio, Gramsci, Baussano, Frank; media Jona. [l. n.]

CASTIGLIONE, ■ pedoni. Lezione di educazione stradale per i piccoli della materna (56 iscritti): seguiti dalle insegnanti Liliana Terzuolo, Manuela Zappa, Franca Pregno, Lo- ■ Saglietti ■ dal vigile Pier Paolo Vespa, i bambini sono stati impegnati in un'uscita sul campo. Obiettivo: diventare «bravi» pedoni. [l. n.]

■ piccoli attori. Domani alle 21 alla Media, spettacolo teatrale dei ragazzi (partecipano anche gli allievi delle elementari), dal titolo «Gli attori siamo noi». [e. ce.]

■, i centri estivi. Sono aperte le iscrizioni al centro estivo organizzato, in convenzione col Comune, dalla cooperativa Gammadelta e rivolto ai bambini tra i 3 e i 10 anni. Durerà dal 22 giugno al 14 agosto: sarà ospitata alla scuola Parini (borgo Tanaro). Iscrizioni e informazioni alla sede ■ ■ Torino 74, tel. 217.431. [l. n.]

Per un sorpasso

■ quattro feriti

CASTELL'ALFERO. Forse ■ sorpasso azzardato, poi lo schianto tra due auto. Il bilancio è di quattro feriti, uno dei quali gravi. E' l'albanese Roland Kapaj, 27 anni, operaio alla «Ceset» ■ Castell'Alfero. Era al volante di una «Uno»: ha riportato ferite e fratture: è in prognosi riservata all'ospedale di Asti con verite e fratture.

Hanno dovuto ricorrere alle cure dei medici anche gli occupanti dell'altra auto, una Golf: Maurizio Asinari, 33 anni, la moglie Carla Giordano e la figlioletta Alessia, di 3 anni, tutti residenti a Neviglie (Cuneo). Guariranno in una quindicina di giorni. Secondo i primi e ancora sommari accertamenti dei carabinieri del radiomobile la «Uno» potrebbe aver invaso l'altra corsia dopo ■ sorpasso. Lo schianto è stato inevitabile: solo per ■ ■ non è stata coinvolta anche una terza auto, quella appunto superata dalla Uno, che stava viaggiando ■ direzione di Asti. Sono intervenuti vigili del fuoco e le ambulanze del 118. [r. s.]

E' Corrado Gallo

■ presidente ■ Confesercenti

ASTI. Corrado Gallo guiderà per i prossimi quattro anni l'Anva astigiana, l'associazione della Confesarcenti che riunisce 300 venditori ambulanti.

Il neopresidente gestisce ■ banco di bigiotteria al mercato di piazza Alfieri; subentra ■ Sisto Bosco, che resterà in direttivo ■ Bruno Beltracchini, Claudio Corsi, Margherita Ceciuffo, Canio Demma, Pasquale Di Pietro, Ernesto Gambetta (presidente Confesercenti), Gianna Grillone, Gianni Lasagna, Luciano Prevarin, Francesco Sperindeo, Roberto Rodina (presidente del Consorzio mercati astigiani).

L'assemblea che ha nominato presidente e direttivo ha pure dibattuto i maggiori problemi della categoria: si è discusso, tra l'altro, della riforma del settore ■ del legame ■ tra ambulantato ■ commercio fisso. Sono pure stati auspicati «buoni rapporti» con la nuova amministra- ■ comunale. [l. n.]

Castello d'Annone

■ ■ lo salva

CASTELLO D'ANNONE. Si ■ chiuso nel garage di ■ poi ha collegato un tubo di gomma alla marmitta della sua «Panda», è salito in auto ed ha acce- ■ il ■, aspettando ■ fine. Per un impiegato di ■ ■ abitante nella ■ residenziale di Annone, la salvezza è arrivata appena in tempo. E' stato un maresciallo dei carabinieri, Osvaldo Rigogliosi, in compagnia di un giovane militare, ■ evitare la tragedia. Il sottufficiale, avvertito dai familiari, non ha perso tempo: è entrato nel garage da una portcina in- ■a, poi ha mandato in frantumi il parabrezza ■ vettura ed è riuscito ■ trasportare fuori l'impiegato, nonostante il locale fosse ormai saturo dei gas di scarico, riuscendo ancora a rianimarlo.

Durante il concitato tentativo di salvataggio, ■ maresciallo Rigogliosi ha riportato a ■ ■ un principio di intossicazione ed ha dovuto ricorrere anch'egli alle cure dei medici.

L'impiegato, ricoverato in ospedale, è ora fuori pericolo.

AGENDA

■ ■ Il cantautore Giorgio Conte canterà alcune ■ e farà da padrino, oggi, alla premiazione del ■ del logo «Ambasciatori del territorio», titolo affidato dalla Provincia agli studenti impegnati in scambi scolastici all'estero. L'appuntamento è per le 11 in Provincia. Hanno aderito le elementari di Castello d'Annone, Nizza ■ Asti (Cagni); le medie Brofferio, Jona di Asti e quelle di Montegrosso, Mombercelli, Villanova, Rocchetta Tanaro; le superiori Monti, istituto d'Arte Alfieri, liceo scientifico Vercelli, Pellati di Nizza.

TELEFONI. Nella sede della Telecom di piazza Alfieri, stamattina alle 11, conferenza stampa di presentazione del nuovo piano ■ numerazione nazionale.

■ ■. «La rete scolastica in valle Bormida: problemi e prospettive» è il ■ del convegno, stasera, dalle 21, nella sala Ciriotti del castello, organizzato dall'Ulivo. Intervengono il deputato Vittorio Voglino, il presidente della Provincia Giuseppe Goria, e Maria Grazia Arnaldo assessore provinciale ■ consigliere comunale di Monastero.

NIZZA. Domani festa della Cisl in Valle Belbo: alle 10,30 sotto l'ala ■ piazza Garibaldi, tavola rotonda su «Prospettive sviluppo-occupazione, patti territoriali, viabilità e servizi socioassistenziali».

■ ■ GIORNALE

Dopo ■ Bianchino ■ solo

Lettera aperta ad Alberto Bianchino. Caro Alberto, l'ultima immagine che ho di te ■ di un uomo solo, forse normalmente solo nella tua esperienza amministrativa, l'ultima sera della seconda edizione ■ «Chiaroscuro», quella dei risultati elettorali.

I minuti per arrivare alle 22 passavano e tu forse facevi incosciamente i bilanci ed il tuo essere solo a me sembrava voluto.

La maggior parte degli elettori non ti conosceva, prima della candidatura a sindaco, ma la maggior parte delle ■ pensanti sì e credo che loro ti abbiano lasciato solo.

Eppure nonostante il tener fede alle caratteristiche per cui eri stato scelto, ti sei ritrovato «brutte abitudini di gestione amministrativa» e risultati di malgoverno, precedenti al tuo, sicuramente non lindi.

E adesso i personaggi ■ rivedi in giro che ammiccano sorrisi ■ pregustano il ritorno.

Mentre quelli che hanno provato a fare qualche ■ di nuovo sono stati mandati a casa.

■ ti assicuro che tanti come ■ ricorderanno il tuo sguardo preoccupato e la voce ferma e l'esserci dove assolutamente necessario durante l'alluvione, la tua bicicletta con i tuoi figli e il tuo prendere sul serio tutto e la caparbietà di capire anche il non conosciuto.

Ed il tuo non ostentare il potere. Sicuramente in tanti saranno delusi da questo risul- ■ elettorale, ma forse la gente di questa città ha altre aspettative. Peccato. Noi ti abbiamo festeggiato in piazza, gli altri hanno festeggiato dai balconi.

Sicuramente ai balconi non hai appeso magnolie e vasi fioriti. ■ era anche impossibile appendere fogne nuove, depuratori, strade asfaltate, argini nuovi e sicurezza dei fiumi.

Fai ■ sorriso e tira un sospiro. Mi auguro che tu non venga messo da parte, che il tuo rigore e la tua affidabilità possano ■ ■ messi a disposizione della città.

Barbara Oddone

■ ■ ■ lo ■■ lavoro»

Da circa 10 giorni la ditta Ruscalla per conto del Comune ha terminato i lavori di posa della nuova fognatura in frazione S. Marzanotto, ■ ha sospeso i lavori di spianatura e riasfaltatura, in quanto il Comune solo 15 giorni fa ha pensato di chiedere autorizzazione alla Provincia per abbas- ■ il livello stradale.

Non ■ possibile chiederlo ■ fase ■ progetto? Perchè far pesare ulteriormente disagi ai cittadini e danni ad imprese della zona, già provati nel '97 da ■ mesi di strada interrotta per frana e ■ altri 3 per ■ rete acquedotto!

Gestisco la stazione di servizio Q8 in frazione S. Marzanotto ed ho perso l'80% ■ vendite, come posso far fronte alle esigenze quotidiane?

Giorgio Bottaro

Le lettere vanno inviate alla redazione de La Stampa, via De Gasperi 2 - 14100 Asti - o al fax (0141-530224. Non devono essere più lunghe di 30 righe, possibilmente dattiloscritte, firmate ■ con un recapito telefonico

NUMERI UTILI

EMERGENZA ■

POLIZIA pronto intervento 113

■ Questura 418.111, ■ ■: 212.356. Nizza: 721.704. ■ A21: 0131/361.268

AUTOAMBULANZE

CROCE VERDE
Asti: 593.345. **Nizza:** 726.390. **Mombercelli:** 955.333. **Mombaldone:** 897.555. **Montemagno:** 63.886
CROCE ROSSA
Asti: 417.741; **Calliano:** 921.979; **Canelli:** 824.222; **Castello d'Annone:** 401.366; **Castelnuovo D.B.:** 011/9827.301; **Cocconato:** 907.503; 907.602; **Costigliole:** 966.779; **Isola:** 958.865; **Monale:** 889.237; **Monastero Bormida:** 0144/88.290; **Moncalvo:** 821.313; **Montegrosso:** 953.175; **Montiglio:** 994.696; **San Damiano:** 975.910; **Villafranca:** 943.777-943.081; **Villanova:** 948.445-948.555

FARMACIE DI TURNO

Ad Asti: oggi sono di turno con orario dalle 8 alle 19,30 senza interruzione la farmacia **Don Bosco**, piazza Vittorio Veneto 9, tel. 212.848. Con orario dalle 9 alle 12,30 e dalle 16 alle 5 del giorno successivo (dalle 22 alle ore 5 a seguire obbligatorio dietro presentazione di ricetta medica urgente) la farmacia **Centrale**, corso Alfieri 280, tel. 594.282.
Canelli: Fantozzi, via G.B. Giuliani 1
Moncalvo: Ardizzone, via XX Settembre
Nizza: Baldi, via C.Alberto 85.

GUARDIA MEDICA

Asti: 353.568. **Calliano:** 928.444. **Canelli:** 832.525. **Castelnuovo D.B.:** 011/987.6468. **Cocconato:** 907.503. **Costigliole:** 981.414. **Monastero Bormida:** 88.048. **Moncalvo:** 917.444. **Montechiaro:** 899.788. **Montemagno:** 63.263; **Nizza:** 7821. **Rocca d'Arazzo:** 408.160. **San Damiano:** 975.910. **Villafranca:** 943.644. **Villanova:** 948.555

CARABINIERI pronto intervento 112

Asti: 530.196. **Bubbio:** 0144/8103 ■ ■. **Castagnole** ■: ■. ■ ■: 011/987.6152. **Costigliole:** 966.096. **Moncalvo:** 917.100. **Montegrosso:** 953■ ■3. **San Damiano:** ■ 948.033

GUARDIA DI FINANZA pronto intervento 117

Asti: 580.232-31.743. **Canelli:** ■ Nizza: 721.185

PREFETTURA

Asti 418.111 fax 353.880

ATL Agenzia turistica locale

Asti: 530.357, fax 536.200

VITA AMMINISTRATIVA

■ La Banca popolare di Novara, concessionaria del servizio ■ riscossione tributi per la provincia di Asti, sta inviando in questi giorni, al domicilio dei contribuenti, uno stampato con le istruzioni e i consigli per la cor- ■ compilazione dei bollettini Ici. L'imposta va versata fino al 30 giugno per la rata di acconto e nel periodo 1-21 dicembre per quella a saldo. Il pagamento può essere fatto, nei giorni feriali, dalle 8,20 alle 13 agli sportelli di Asti (via Mameli 3), Nizza (via Roma 1), San Damiano (via Lamarmora 1/B), Montemagno (via Conte Calvi 3, aperto solo lunedì e venerdì). In questa sedi si può pure ■ il servizio POS-Bancomat.

ASTI. A partire dal 15 giugno la biblioteca del Cepros osserverà l'orario corto. Fino al 31 luglio la sede di via D'Azeglio ■ ■ nei seguenti giorni: ■ 9-12/15,30-18,30; mercoledì 15,30-18,30; sabato 9-12. Ad agosto: sabato 9-12. Il ritiro dei libri potrà comunque avvenire ■ fuori orario, previo appuntamento ■ ■.

VILLAFRANCA. Il Consiglio ■ nale ha approvato il progetto per ■ sistemazione ■ ■ (dalla chiesa parrocchiale ■ ■ 10 per Torino). Spesa prevista circa ■ milioni.

■ La tassa rifiuti inciderà quest'anno in misura minore, sui contribuenti, rispetto al '98. Lo ha detto, in Consiglio comunale, l'assessore ■ l'Ambiente Michelangelo Rognone rispondendo ■ un'interrogazione del capogruppo ■ minoranza, Roberto Stella. L'amministratore ha indicato che la tariffa è di 1884 al metro quadro per le abitazioni, ■ lire in meno rispetto ■ '97 (sono ■ applicati gli indici regionali ed ha anche aiutato, nel ■ ■ incremento ■ tassa, il recupero dei ■ metri quadri denunciati dai contribuenti ■ ■ autocertificazioni).

■ ■ ■ Il Comune ■ rinnovato il contratto con la cooperativa «Ecocopolis» di Vasime per la raccolta del vetro. La spesa a carico del Comune è di 45 mila lire più iva per ogni «campana» svuotata. Convenzione fino al 31 ■ 1999.

ROCCAVERANO. La Regione ha destinato al Comune un contributo di 28 milioni: i fondi ■ ■ utilizzati nel settore ■ rifiuti.

LOAZZOLO. La costruzione dell'impianto di potabilizzazione per l'acquedotto comunale è stata sostenuta da un contributo regionale di ■ milioni. Per il completamento o la costruzione di nuovi tratti fognari, 80 milioni sono andati a Pisa (regione San Grato), 80 ■ ■ (località Antorino e Madonna).

Ancora reazioni dal mondo del vino contro la proposta della «avvertenza» antialcol

L'etichetta della discordia

Oggi conferenza alla Camera di commercio

[redacted]

IL [redacted]

A sinistra Carlo Cerrato presidente dell'Atl e [redacted] Petrini del movimento Slow Food

[redacted] Gancia dell'Unione vini e Paolo Frola, medico [redacted] Rocchetta

Sul tema [redacted] giunti in redazione decine di messaggi e prese di posizione. Ne pubblichiamo una [redacted]

E' [redacted] scelta italiana [redacted]

Il mondo del vino compatto [redacted] testa duramente la proposta [redacted] leg[redacted] in materia di lotta all'alcolismo in [redacted] Commissione Affari Sociali della Camera. Si tratta di disposizioni assurde che [redacted] un prodotto, il vino, dalla tradizione millenaria e intorno al quale [redacted] muove un'imprenditoria seria, capace [redacted] forte voce in attivo nel nostro magro [redacted] agroalimentare. Una misura autolesionistica, [redacted] disposta dall'Unione europea, che colpirebbe gravemente ed esclusivamente [redacted] produzione vitivinicola italiana. I produttori rifiutano l'idea di dover etichettare il proprio prodotto [redacted] pari di un pacchetto [redacted] sigarette, inducendo allarmismi ingiustificati. Chiediamo ai responsabili politici un deciso intervento affinchè [redacted] simile norma venga [redacted] prima di causare danni irreparabili.

[redacted] Vallarino Gancia presidente Confederaz. italiana [redacted] Vite e del Vino Unione Italiana Vini

Governo in materia di agricoltura (Irap, 20% di Iva sul vino, ecc.) [redacted] anche in questa occasione voglia[redacted] far [redacted] nostra voce.

Un prodotto che tanta parte ha avuto ed ha nella storia dell'umanità (si pensi alle [redacted] nella Bibbia) meriterebbe più rispetto. Il parlamento invece di travestirsi da «esercito della salvezza», farebbe meglio a predisporre [redacted] campagna di educazione ali[redacted] aiuti i cittadini a districarsi nella selva di alimenti che ogni giorno vengono pubblicizzati sui mass media e che traboccano negli scaffali dei supermercati. [redacted] educhi la gente a distinguere tra uso e abuso. Credo che 2 litri al giorno di Coca Cola o 2 chili [redacted] sofficini o [redacted] bastoncini di pesce, tanto reclamizzati, [redacted] facciano meno male di 2 litri di vino [redacted] giorno. Biso[redacted] educare alla ricerca [redacted] questa misura, non lanciarci in campagne «bacchettone» scopiazzate dagli americani, la cui educazione alimentare è quanto [redacted]utibile.

Giovanni Pensabene, assessore provinciale all'Agricoltura

Segnali di pericolo anche sulle [redacted]

L'annosa vocazione al proibizionismo che annebbia periodicamente le menti dei nostri legislatori ha colpito un'altra volta. Riteniamo questo provvedimento, non [redacted] legge e fortunatamente correggibile in sede parlamentare [redacted] delle scelte legislative più dan[redacted] e ridicole [redacted] questi ultimi anni nel settore agricolo. [redacted] apporre segnali di pericolo [redacted] morte anche su automobili, aerei e navi?

Ciò che desta maggior preoccupazione è un atteggiamento culturale del Parlamento e [redacted] sue Commissioni negativo nei confronti del vino che [redacted] già provocato l'istituzione dell'Irap, l'aumento [redacted]ell'Iva al 20% e così via. E [redacted] questo senza [redacted] affrontare, da una parte, il problema dell'educazione alimentare dei consumatori, con l'avvio di campagne di grande respiro e, dall'altra, di [redacted] tenere conto neppure dell'opinione [redacted] illustri medici che proprio nei mesi scorsi hanno reso noti gli effetto positivi del vino (in particolare quello [redacted]so, assunto in ragionevoli quantità) sulla salute.

Italo Mussio, presidente prov. Confederazione italiana agricoltori

Un avvertimento inutile e [redacted]

La prima grandine sulle vigne arriva quest'anno [redacted] Montecitorio. Anche se ci auguriamo che, [redacted] fine, il furore fondamentalista che [redacted] emergendo in sede di Commissione Affari [redacted] alla Camera rientri, danni gravi sono [redacted] stati fatti. C'è davvero qualcuno che si illude che una scritta del genere su un'etichetta di grande pregio possa contribuire a colmare il vuoto interiore [redacted] un povero [redacted] la [redacted] del proprio dramma esistenziale nel bere, certamente [redacted] leggere [redacted] etichette? L'alcolismo è una piaga dolorosa e in [redacted] in [redacted] sempre più povera di valori. Il vino vero, [redacted] quello «d'Asti» di qualità, è tutt'altra [redacted]: alimento prezioso, fonte di ricchezza [redacted] un'intera economia. Smettiamola una volta per tutte di farci del male. E impariamo dai francesi. Non [redacted] Bordeaux, città dove gioca [redacted] l'Italia, [redacted] scelto [redacted] simbolo del proprio [redacted] un grappolo d'uva.

Carlo Cerrato, presidente [redacted] Turismo At

Ecco un numero fax per far sentire i nostri no

L'idea di apporre una scritta «nuo[redacted] gravemente alla salute» sulle [redacted] bottiglie di vino e [redacted] superalcolici è figlia [redacted] cattiva informazione, della superficialità e mancanza [redacted] cultura. Anni di attività in questo settore, e di legami profondi [redacted] il mondo della produzione e [redacted] quello dei consumatori ci danno l'autorità per gridare [redacted]o scandalo. Per dire che -al di [redacted]elle dimostrazioni scientifiche, del resveratrolo e dei benefici da esso portati che pure sono [redacted] verità incontrovertibile - il vino e [redacted] alcolici in generale [redacted] prodotti di cultura, lavoro, tradizioni, economie che meritano maggiore rispetto da parte della nostra classe politica. [redacted] dire che quello di cui i consumatori di alcolici hanno bisogno è l'educazione al piacere che rifugge [redacted]gli eccessi. Invitiamo i produttori, i Consorzi, le Associazioni [redacted] settore enogastronomico e i [redacted]tori intelligenti di vino e di alcolici, a scrivere il loro dissenso. Inviatele alla presidente della Commissione Affari Sociali on. Marida Bolognese [redacted] 06/67609439.

Carlo Petrini, presidente movimento Slow Food

E Pasteur definiva il vino «Sana e igienica bevanda»

Con questo provvedimento, ipocrita e moralista, si cancellano [redacted] di cultura alimentare e si gettano via [redacted] le recenti scoperte scientifiche che hanno dimostrato in più occasioni quanto il consumo moderato [redacted] vino, invece, [redacted] bene alla salute. Secoli di tradizione ci fanno rimanere convinti che il vino, come attestava Pasteur, sia «la più sana e igienica [redacted] bevanda». Il provvedimento della Commissione [redacted] Sociali, mentre [redacted] contribuisce ad affrontare il problema dell'alcolismo [redacted] radice, rischia di [redacted] grave danno all'immagine del vino italiano, peraltro affermando la falsità che il vino, in maniera generalizzata, comunque e sempre, nuocerebbe alla salute. Invitiamo tutti [redacted] che respingono questo atteggiamento ad inviarci un [redacted] (0131/345414) [redacted] condivisione.

[redacted] **Massobrio**, presidente [redacted] **Bocchio**, [redacted] **Calabrese**, [redacted] **Doninelli**, **Paolo Frola**, [redacted] **Lauzi**, **Edoardo** [redacted] **Riccardo Riccardi**, **Giuseppe Zola** per il Club di Papillon

[redacted] travestiti da esercito della [redacted]

Già in passato la Provincia [redacted] ha protestato contro iniziative del

ASTI. Non si placa il mondo del vino, scandalizzato [redacted] notizia che sulle etichette delle bottiglie potrà apparire la scritta «Nuoce alla salute». Un fronte compatto [redacted] «no», che aumenta di giorno in giorno, ha accolto il disegno di legge. A [redacted] proposta, non mancano aggettivi coloriti, come «demenziale», «folle» oppure usando termini calcistici, in voga in questi giorni, si parla di un vistoso «autogol». Il presidente della Camera di [redacted] Salva Garipoli, ha indetto per oggi a mezzogiorno una conferenza stampa in piazza Medici, per invitare «le forze politiche e gli enti locali a[redacted] incontrarsi per individuare azioni da intraprendere». Spiega Garipoli: «Occorre insieme, trovare strumenti di lotta affinchè questa [redacted] fortemente denigratoria abbia a cessare». All'iniziativa della Camera di commercio fanno da corollario, prese di posizioni di singoli produttori, organizzazioni sindacali [redacted] enti. Pubblichiamo a lato alcuni degli interventi più significativi.

[redacted]

Lo psicologo [redacted]

«Avvertire» non serve a nulla Occorre [redacted] sfida culturale

Lo psicologo [redacted] Argenta componente del «Club alcolisti in trattamento»

ASTI. Il no alla proposta di «avvertire» sull'etichetta i consumatori di vino e altri alcolici dei rischi di abuso trova nell'Astigiano un fronte compatto e determinato. Ma c'è anche chi «per mestiere» si deve occupare dei danni danni causati dall'alcolismo. Roberto Argenta, psicologo del Sert, è anche [redacted] i promotori dei club alcolisti in trattamento.

Qual è la sua opinione sulla proposta?

Siamo tutti d'accordo sulla sostanziale inutilità [redacted] indicazioni più o meno terroristiche sulla pericolosità dei prodotti. L'esperienza fallimentare di analoghe frasi scritte sui pacchetti di sigarette [redacted] lampante. Informare dei rischi [redacted] basta. Per restare all'esempio [redacted] tabacco le categorie professionali che più fumano [redacted] i medici e i giornalisti, e a loro non mancano certo le informazioni.

[redacted] il mondo enologico respinge il parallelismo vino-nocività

Per noi astigiani è più difficile valutare aspetti dell'alcol che [redacted] legati alla nostra cultura. Il testo unificato delle proposte di legge in materia di alcolismo contiene altre indicazioni ben più incisive. Del resto l'Organizzazione Mondiale per la Sanità ha approvato nel 1992 un piano, al quale ha aderito anche l'Italia, per la riduzione del [redacted] consumi di alcol per il Duemila 2000. E va detto che la maggior parte dei danni [redacted] sono causati da chi abusa, ma da consumatori limitati.

Faccia [redacted]pio.

Prendiamo gli incidenti stradali. Il 35% [redacted] incidenti gravi ha come causa l'alcol. Se si presuppone che un terzo dei guidatori [redacted] alcolista, i due terzi degli incidenti è provocato da bevitori che noi consideriamo moderati. La proposta di legge mira ad adeguare il tasso alcolico consentito ai livelli europei (5 per mille) è un limite che si raggiunge con due unità di alcol (una unità corrisponde a [redacted] bicchiere di vino).

[redacted] così si [redacted] un allarmismo generalizzato.

L'alcol [redacted] i suoi ventimila decessi [redacted] Italia è la terza causa [redacted] di morte dopo le malattie cardiovascolari e i tumori.

Dunque guerra all'alcol.

L'alcol in se stesso non è né buono né cattivo, come per ogni altra sostanza sono le circostanze ed il personale atteggiamento di chi lo usa a renderlo pericoloso. Non possiamo negare che l'evoluzione della società lo pone in relazione con molti problemi. Come facciamo ad esempio a spiegare ad [redacted] adolescente perchè è proibito e punito l'uso di cannabis, a cui non si può attribuire nessun decesso, [redacted] è invece pubblicizzato l'alcol? E' inutile appellarsi alla «cultura del bere» come fattore di protezione.

[redacted] lo slogan bere meno bere meglio?

Se i consumi sono in diminu[redacted] e quelli di vino dimezzati in dieci anni non dipende certo dalle campagne contro l'alcol (chi mai le ha viste!), ma da cambiamenti di stili di vita. E' utile a tutti avere una visione non regionalistica dei problemi. [s. mir.]

Rapetti era accusato di abuso

[redacted]

Luciano Rapetti

[redacted] La cassazione, su richiesta della Procura, ha annullato la sentenza di condanna, per il reato di abuso, emessa nel giudizio d'appello il 30 giugno del '97 nei confronti dell'ex segretario comunale di Canelli, Luciano Rapetti. Tempo fa il funzionario canellese, in pensione da alcuni [redacted], era stato coinvolto nell'inchiesta del pm torinese Vittorio Corsi, circa le tangenti pagate [redacted] ditta [redacted] Aimeri per ottenere gli appalti pubblici della raccolta rifiuti urbani, in vari Comuni piemontesi. Rapetti era stato [redacted] favorito l'azienda dietro [redacted] pagamento [redacted] 10 milioni. La Cassazione ha annullato, con la formula «senza rinvio», le [redacted] precedenti, [redacted] primo e secondo grado, che condannavano Rapetti. In primo grado gli era stata inflitta la pena di un anno e sei mesi. «Sono soddisfatto - ha commentato l'ex segretario comunale - anche se - ha aggiunto - devo eprimere amarezza per l'atteggiamento del Comune che, oltre a costituirsi parte civile nel dibattimento, non ha in alcun modo tutelato la mia persona». [fi. l.]

Canelli, autrici del colpo due donne

[redacted]

CANELLI. Ennesima truffa ai danni [redacted] anziani. Due donne, sui 45 anni, vestite elegantemente, hanno raggirato una coppia di pensionati. «Dobbiamo consegnare una busta con dei soldi [redacted] vostra vicina, ma non c'è, possiamo lasciarla a voi?», questo lo stratagemma che hanno usato per entrare nell'appartamento, in un palazzo del centro città. Per nulla insospettiti i due anziani hanno [redacted]sentito. Una volta nell'abitazione le truffatrici si [redacted] messe all'opera. Mentre una donna distraeva i due pensionati con [redacted] scusa, («potrei andare in bagno?» ha chiesto), la complice ha rovistato in armadi e cassetti. Una ricerca che purtroppo ha dato i suoi frutti: le due malviventi sono riuscite a rubare monili e gioielli d'oro che i pensionati tenevano in casa. Impossessatesi dei preziosi [redacted] due donne se [redacted] andate indisturbate lasciando la busta destinata ad una vicina. Più tardi, [redacted]perto il furto, gli anziani [redacted]iugi hanno avvertito i carabinieri e aperto la busta: «c'era solo un biglietto con scritto "passiamo più tardi"» hanno raccontato ai militari. I carabinieri hanno avviato indagini. Una truffa con idendiche modalità era stata tentata, sempre a danno di anziani, mesi fa. In quella occasione però la prontezza di riflessi di un pensionato aveva fatto fallire il raggiro. [fi. l.]

[redacted]

IN [redacted]

[redacted]

Cercasi consigliere per Fondazione Crat

La Provincia dovrà nominare un rappresentante nel collegio sindacale della Fondazione Cr-At: chi intende ricoprire il po[redacted] dovrà presentare la dichiarazione di disponibilità alla nomina entro il 30 giugno. L'avviso è affisso all'albo pretorio. Informazioni al 433.211. [l. n.]

[redacted]

Carabinieri in Francia in ricordo [redacted] Scapaccino

Domani militari dell'Arma in servizio [redacted] in congedo, accompagnati da una[redacted] del Comune guidata dal sindaco Mario Porta, andrà in Francia a Les Echelles, per rinsaldare il legame [redacted] il centro della Savoia, dove fu ucciso il carabiniere Giovanni Battista Scapaccino, prima medaglia d'oro dei carabinieri. [e. ce.]

Asti

Biglietti lotteria anche in Posta

I biglietti [redacted] lotteria [redacted] Mon[redacted] e per la ricostruzione [redacted] cappella del Guarini si possono acquistare anche in Posta. [l. n.]

Bottigliera

I Comuni interessati al [redacted] and breakfast»

Una decina di Comuni del Nord Ovest Astigiano hanno presenziato alla [redacted]ione con rappresentanti della Provincia per discutere della formula «bed and breakfast». [redacted] il via a [redacted] censimento per stabilire quan[redacted] sono le famiglie interessate all'iniziativa (i privati dovranno fornire pernottamento e prima colazione). [m. t.]

La [redacted] Agostini Diffusione [redacted] S.p.A.

comunica [redacted] Spettabile Clientela [redacted] Alba, [redacted] e Cuneo che il rapporto di Agenzia con la sig.ra [redacted] Bosi è cessato sin dal 25 febbraio 1998 e che, quindi, né la predetta Sig.ra Bosi, né il [redacted] coniuge sig. Leonardo Maiorano, hanno alcun legittimo titolo per presentarsi ed operare presso la predetta [redacted] in nome [redacted] De Agostini.

Pertanto, qualsiasi versamento di somme eseguito a mani dei predetti e/o qualsiasi contratto per il loro tramite sottoscritto, non sarà comunque ritenuto valido [redacted] Società.

LA DIREZIONE COMMERCIALE

Per qualsiasi informazione rivolgersi a:

- Ag. Asti e Ag. Alba: sig.ra Marisa Castelli - Corso [redacted] 4/a - [redacted] Tel. 0173/290061
- Ag. Cuneo: sig. Schiuma Concezio - Corso Giolitti 2 - Tel. 0171/66056

Per la pubblicità su LA STAMPA

20123 MILANO Via Carducci 29 - Tel. 02/244.24.611
10126 TORINO C.so Massimo d'Azeglio 60 Tel. 011/666.52.11
15100 ALESSANDRIA sig. BRUNO CONTI Agente Publikompass spa Via Vochieri 60 - Tel. 0131/442.543-442.544
11100 AOSTA FI.MU. srl Agente Publikompass spa Loc. Amérique - Quart Tel. 0165/775.180 - Fax 0165/781.112
14100 ASTI sig. PAOLO BELLE' Agente Pu[redacted]mpass spa Via Antica Zecca 3 - Tel. 0141/592.222
[redacted] sig. SILVANO BODINO Agente Publikompass spa Via S. Grandis 11 Tel. 0171/630.632-699.939
12051 ALBA PUBLIALBA Agente Publikompass spa C.so M. Coppino 9 Tel. 0173 442.110
28100 NOVARA PUBLITIME srl Agente Publikompass spa Corso Cavour 13 Tel. 0321/33.341 (2 linee r.a.)
13100 VERCELLI SALODINI srl Agente Publikompass spa Via Duchessa Jolanda 20 Tel. 0161/250.754
[redacted] BIELLA [redacted]rl Agente Publikompass spa Viale Roma 5 - Tel. 015/849.12.12
16121 [redacted] Via C.R. Ceccardi 1/14 Tel. 010/540.184-592.560
[redacted] Via Alfieri 10 - Tel. 0183/273.373
17100 SAVONA Piazza Marconi 3/6 - 3/5 Tel. 019/811.182
18038 SANREMO Via Gioberti 47 Tel. 0184/501.555

publikompass

Specchio della Stampa — In edicola da sabato [redacted] giugno

✓ *Sarah, [redacted] nuova vita. La duchessa di York racconta come ha trovato in Italia la sua seconda chance. Ora non è più Fergie degli scandali, ma una donna forte e matura che si dedica ai bambini e agli emarginati.*

✓ *[redacted] satiro che danzava negli abissi. Vi spieghiamo come si è arrivati all'affascinante conclusione sull'identità della colossale statua di bronzo di epoca greca, ritrovata al largo di Pantelleria.*

✓ *Genova ritorna regina del mare. A partire dal Porto Antico, polo turistico unico al mondo, la città ha saputo reinventarsi tornando alla sua vocazione. Dall'Acquario alla Città dei Bambini, vi guidiamo lungo un itinerario pieno di sorprese.*

✓ *[redacted] Pezzi, [redacted] parte [redacted] signore. Compie novant'anni la decana delle giornaliste di moda italiane. Con i suoi articoli frivoli (ma forse solo in apparenza) ha raccontato un pezzo della nostra vita. E oggi ci racconta che....*

✓ *Averroè, l'arabo che ci sedusse. Fu il primo a ribellarsi al fondamentalismo islamico e il primo a esserne vittima. Oggi è diventato un simbolo. Come ci ha raccontato la sua biografia cinematografica, Il destino.*

LUNEDì tuttosoldi — MERCOLEDì tuttoscienze — GIOVEDì tuttolibri

I supplementi de [redacted]
Una settimana ricca di tutto.

Intervista al responsabile del centro «Tim» di corso Alessandria

Viaggio nel mondo dei telefonini

Un'azienda leader anche nel settore degli antifurti

Le addette al punto vendita «Dialogo» di corso Dante 13 (gruppo Caiulo). Da [illegible] Stefania Cottone, Rita Lacqua e la titolare Antonella Travasino

Comunicare srl è nata nel gennaio '98 dallo scorporo [illegible] attività commerciali della Caiulo snc. Per soddisfare la necessità per le aziende [illegible] nel settore delle telecomunicazioni un interlocutore preparato e organizzato; [illegible] professionista, presente nell'azienda, a cui rivolgersi per analizzare [illegible] ottimizzare i servizi [illegible] i costi.

E' Tim [illegible] promoter per la zona [illegible] Asti.

[illegible] prodotti
Soluzioni MultiBusiness Tim
Traffico telefonico internazionale
Sistemi fonia aziendale
Audio [illegible] videocomunicazione

ASTI. In un decennio è diventato uno dei leader piemontesi della telefonia. Raffaele Caiulo, 40 anni compiuti lo [illegible] 6 giugno, sposato con Antonella Travasino (sua socia nell'attività) è titolare dell'omonimo centro «Tim» di telefonia mobile e sistemi per auto, con sede in corso Alessandria 167.

Un imprenditore «cresciuto» professionalmente come elettrauto e specialista di condizionatori e poi convertitosi al business di fine millennio, l'elettronica applicata ai sistemi antifurto e apparecchi cellulari.

«Siamo entrati gradualmente in questo mondo complesso [illegible] ora ci stiamo espandendo, grazie al lavoro d'equipe di tutti i nostri collaboratori, [illegible] cui va un sentito ringraziamento» annota Caiulo, origini pugliesi, ma ormai astigiano doc.

Il gruppo conta 13 dipendenti ed è articolato anche nel punto vendida «Dialogo» di corso Dante 13 e nel centro di servizi aziendali «Comunicare srl», in corso Alessandria 161.

«E' questa - sottolinea l'imprenditore - l'ultima scommessa [illegible] su cui abbiamo puntato. Comunicare [illegible] per soddisfare la necessità delle aziende [illegible] avere un interlocutore privilegiato nel settore delle telecomunicazioni. Un professionista presente in azienda, a cui rivolgersi per analizzare e ottimizzare i costi ed i servizi».

Il gruppo Caiulo ha creato tra i primi in Italia una società di servizi strutturata per ottenere «un perfetto equilibrio tra la commercializzazione delle tecnologia [illegible] lo sviluppo dei servizi, con una sede operativa ad Asti [illegible] una rete di tecnici e consulenti formati per affrontare ogni esigenza nel campo delle telecomunicazioni professionali».

Aggiunge, con una punta di orgoglio l'imprenditore astigiano: «Forti delle esperienze maturate sul campo, siamo stati scelti da Telecom Italia Mobile come 'Tim business promoter', [illegible] riconoscimento professionale che ci permette di operare con la competenza tecnica e commerciale che solo ogni azienda [illegible] livello mondiale e leader in Italia può offrire al mercato. Ogni volta che nell'ambito del vostro lavoro un telefonino squilla, un fax riceve, [illegible] computer 'naviga', noi potremmo esservi utili: per un consiglio, un prodotto nuovo, una soluzione conveniente». Prosegue Caiulo: «Ed è anche un modo per dare [illegible] giovani [illegible] opportunità di inserimento nel campo delle telecomunicazioni». Ma il centro astigiano non è solo telefoni, anche se l'assortimento dei prodotti e la gamma delle offerte è veramente straordinaria. «Ci siamo specializzati inoltre - rivela Caiulo - nel settore dei sistemi di antifurto satellitari e su 'Navigator', un sistema computerizzato all'avanguardia che una volta installato su una vettura consente [illegible] programmare la 'rotta', cioè il percorso di viaggio, come avviene su un [illegible] Entrambi i servizi vengono offerti a costi particolarmente interessanti».

E poi c'è un altro progetto da realizzare in collaborazione con Tim: «Una serie di punti vendita nell'Astigiano - conclude Caiulo - per far [illegible] e diffondere [illegible] di più e meglio l'uso dei telefoni [illegible] dei servizi ad [illegible] collegati, che sono davvero tanti [illegible] a condizioni sempre più accessibili».

Raffaele Caiulo (primo da sinistra) [illegible] un gruppo [illegible] collaboratori

IL GRUPPO [illegible] snc
Sede commerciale corso Alessandria 167
Amministrazione
Vendita prodotto e installazione (cellulare, Viasat, Navigator, autoradio e antifurti)
Abbonamenti cellulari
Centro assistenza tecnica Tim

Dialogo
Punto vendita corso Dante 13
Centro Tim - negozio Insip
Vendita prodotti telefonia mobile e fissa (fax, segreteria, cordless)
Stream (il mercato della televisione a pagamento italiana)
Abbonamenti ad Internet - Linee Isdn
Contratti abbonamenti cellulari

Comunicare
Corso Alessandria 161
Contratti aziendali
Sconti sul traffico
Noleggio cellulari
Abbonamenti a Internet
Linee Isdn

ANNULLA LE DISTANZE TRA UNA GRANDE AUTO E UN VERO FUORISTRADA.

SUZUKI GRAND VITARA. NUOVO TEMPERAMENTO 4X4.

FULL FRAME 4.4 VERO TELAIO IN ACCIAIO SCATOLATO 4X4 FULL FRAME [illegible] MOTORE 2000 [illegible] V INIEZIONE MULTIPOINT -128 CV - CAMBIO MANUALE A 6 MARCE CON [illegible] RIDUTTORE DRIVE SELECT 4X4 - DOPPIO AIRBAG SRS SYS [illegible]

SERVOSTERZO - CHIUSURA CENTRALIZZATA - ALZACRISTOLLI ELETTRICI - FRENI [illegible] DISCO ANTERIORI AUTOVENTILATI - SOSPENSIONI POSTERIORI MULTILINK A 5 ARTICOLAZIONI - BARRE LATERALI DI PROTEZIONE - RETROVISORI CONTROLLABILI ELETTRICAMENTE.

Concessionaria per Asti [illegible] Provincia

GRAND VITARA

TIERRE s.r.l.

ASTI
VIA S. EVASIO 14
TELEFONO 59.95.47

SUZUKI

Casale, stasera se [redacted] discute in Consiglio. E si decide per la facoltà di Economia

Un altro no alla superstrada?

Sarà chiesto all'Anas [redacted] progetto più soft

CASALE. «E' un progetto che [redacted] soddisfa e [redacted] merita barricate per difenderlo così com'è». E' il commento dell'as[redacted] all'Urbanistica Vincenzo Ottone che, per tutta la giornata di ieri, si è confrontato [redacted] i colleghi di giunta sulla spino[redacted] questione della «bretella».

La perplessità erano state sollevate prima di tutto da «Città Insieme», la lista civica [redacted] forte caratterizzazione ambientalista che da un paio di mesi ha anche un assessore in giunta, Giancarlo Giorcelli.

Se il progetto [redacted] «bretella lunga» (che si agganciava alla tangenziale per proseguire nei territori di San Giorgio, Rosignano [redacted] Ozzano, fino ai piedi della salita) era appoggiato dalla giunta, ma aveva provocato [redacted] spaccatura in [redacted] alla maggioranza con il distacco di «Città Insieme», [redacted] viene bocciata anche la «bretella corta», che l'Anas [redacted] studiato in alternativa alla precedente soluzione contro cui c'era stata [redacted] decisa levata di scudi.

Sull'ipotesi di «bretella cor[redacted] persino trovato il per[redacted] giusto per una ricompattazione della maggioranza accompagnata da un posto di as[redacted] per la lista civica nella squadra del sindaco Riccardo Coppo. E pareva che gli ambientalisti fossero pronti a digerire comunque la superstrada, nonostante le perplessità, subito manifestate, riguardanti l'impatto ambientale causato dal viadotto [redacted] dal «cassone» di [redacted] armato lungo diversi metri che dovrebbe sorpassare la ferrovia.

Adesso la perplessità è diventata contagiosa e, ancorchè prendere tempo per ulteriori riflessioni, si è deciso comunque di discutere [redacted] delibera in Consigliop comunale questa sera e [redacted] non richiedere un rinvio della Conferenza dei servizi in Regione fissata per il 16 giugno, d[redacted] Casale sembra orientata [redacted] presentarsi non solo con una prescrizione rivolta all'Anas di rivedere [redacted] progetto limitando l'utilizzo del cemento, ma addirittura [redacted] un [redacted] parere negativo che imporrebbe una revisione complessiva del disegno proposto.

Stasera anche a San Giorgio si riunisce il consiglio [redacted] le che dovrà analogamente esprimere un parere. Il [redacted] monferrino aveva già detto [redacted] al primo progetto.

Nella tornata del Consiglio che inizia stasera a Casale (e prosegue lunedì [redacted] venerdì prossimi) sono all'ordine del giorno altri importanti punti. Uno riguarda la convenzione stipulata [redacted] l'Università degli studi di Torino, [redacted] facoltà di [redacted] Novara, l'associazione per il finanziamento [redacted] Saa [redacted] Co[redacted] per l'attivazione, dal 1° anno, di un corso di Economia [redacted] commercio con indirizzo in Economia delle istituzioni e dei mercati finanziari, che partirà già dal 1998-99.

Silvana Mossano

L'assessore Giancarlo Giorcelli

L'on. Costa al ministro: «Molti volumi danneggiati»

I registri immobiliari rosicchiati dall'umidità

CASALE. «Circa duecento volumi di atti depositati pres[redacted] la Conservatoria dei Registri Immobiliari [redacted] trovano in cantina, in balìa dell'umidità». Lo scrive, in un'interrogazione rivolta al ministro delle Fi[redacted] l'on. Raffaele Costa venuto a [redacted] di un cattivo [redacted] di conservazione di montagne di documenti collocati, appunto, negli scantinati dell'edificio in via Liutprando.

L'onorevole Raffaele Costa

«Le pagine di molti documenti - spiega Costa al ministro - [redacted] parzialmente rovinate e, in taluni casi, addirittura ridotte in frammenti risultanto così illeggibili».

Una situazione che avrebbe potuto essere evitata (e per la quale si può evitare un progressivo deterioramento) se solo [redacted] trovassero i fondi per acquistare il combustibile necessario a far funzionare il condizionatore dell'aria.

L'apparecchiatura è praticamente nuova, anche se è stata acquistata una decina di anni fa. Ma, di fatto, non è mai stata messa in funzione proprio per mancanza di combustibile.

«E perché mai?» domanda Costa. «Quali sono i motivi che hanno impedito [redacted] fornitura del combustibile necessario al funzionamento del condizionatore, la cui inattività ha [redacted] l'ambiente dannoso per la [redacted] dei volumi?».

Alla Conservatoria di via Liutprando, il responsabile, dottor Giancarlo Gentile, conferma di essere a [redacted] del problema e di averlo già fatto presente nei luoghi preposti. Ma, al momento, soluzioni [redacted] ne sono state adottate. Pertanto Costa chiede «quali provvedimenti il ministro intenda adottare per trovare una collocazione più [redacted] a documenti di interesse - attuale, storico e giuridico - per i proprietari di immobili di Casale». Probabilmente quelli di sicuro interesse sono soltanto una parte dei 200 volumi, mentre altri, [redacted] utilità, sarebbero destinati al macero. [r. sa. - s. m.]

[redacted]

Nizza apre l'archivio

La storia della città tra libri e documenti

NIZZA. Dopo anni di lavoro per [redacted] riordino [redacted] la catalogazione definitiva, [redacted] inaugurato domani l'archivio storico del Comune. Avrà sede in un'ala di palazzo Crova e sarà aperto al pubblico, per consultazioni o ricerche. «Avremo la presenza costante di un addetto della società acquese Archivum - anticipa il consigliere delegato alla Cultura Giuseppe Baldino - [redacted] ci potremo avvalere dell'attività di [redacted] dipendente assunto grazie al progetto della Provincia per i lavori socialmente utili. Entro l'estate potremo annunciare l'orario definitivo di apertura».

L'inaugurazione s'inizierà alle 10 nel salone consiliare, [redacted] il saluto del sindaco Flavio Pe[redacted]. Baldino illustrerà il contenuto degli archivi ed il lavoro svolto per il riordino. Alle 11, taglio del nastro della sede a palazzo Crova. Per gli appassionati di storia locale, l'archivio presenterà non pochi motivi di interesse: durante i lavori di restauro del «Campanon» l'anno passato, [redacted] stata recuperata [redacted] parte di documenti di cui non si conosceva l'esistenza. Riguardano in particolare famiglie nobili della zona, dai Crova, ai Bigliani e Pistone, agli Aluffi di Agliano.

Un'altra importante iniziativa per ricostruire il passato della città e della zona, è stata organizzata dall'accademia «L'Erca» per domenica 14 giugno. Una giornata di studi (inizio alle 9 all'Auditorium della Trinità), sul tema: «La bassa Valle Belbo: indagini sul territorio, sulla cultura e sulla storia».

I lavori [redacted] stati coordinati dal presidente [redacted] sodalizio Renzo Pero, da Giuseppe Baldino, Francesco De Caria e Donatella Taverna. Per tutto il giorno si susseguiranno relazioni di studiosi che spaziano dal diritto feudale alla religiosità, ai rapporti tra nobili e contado. Dal Medioevo ai primi del '900. Gli atti del convegno, entro l'anno [redacted] pubblicati in un volume edito da «L'Erca». [e. ce.]

Il Consorzio estende la raccolta

Acqui va «a caccia» dei rifiuti organici

ACQUI TERME. Nuova campagna per la raccolta differenziata dei rifiuti. La promuove il Consorzio per lo smaltimento ed è rivolta [redacted] utenze selezionate [redacted] alberghi, pensioni, ristoranti [redacted] mercati. Lo scopo è la raccolta di quella che vie[redacted] tecnicamente definita la frazione organica principalmente costituita da scarti alimentari e [redacted] lavorazione. Così i rifiuti provenienti dai [redacted] cati ortofrutticoli, dagli alimenti e dalla ristorazione invece di finire in discarica verranno inviati all'impianto [redacted] compostaggio di Castelceriolo. «Rispetto all'anno scorso, d[redacted] il quale si è svolto il primo semestre sperimentale della raccolta differenziata, amplieremo il servizio a mercati e supermercati; prevediamo di triplicare la raccolta media dello scorso [redacted] - spiega [redacted] presidente del Consorzio, Antonio Morettini -. Nel semestre sperimentale [redacted] raccolto circa 110 tonnellate di organico». Il Consorzio ha messo [redacted] disposizione una serie di contenitori, che verranno svuotati periodicamente da una ditta appositamente incaricata. [g. l. f.]

Incontro [redacted] Silvano d'Orba

Attività produttive l'Ovadese rilancia

SILVANO D'ORBA. Stasera, alle 21, alla SOMS, amministratori, imprenditori, associazioni di categoria, sindacali, cooperativistiche discutono sulla politi[redacted] a favore delle attività produttive.

L'iniziativa segue la conferenza di sabato scorso [redacted] Ovada promossa dal Circolo politico dell'Ulivo [redacted] «Un futuro di sviluppo per l'Ovadese». Presieduta dal coordinatore dell'Ulivo ed assessore provinciale, Franco Caneva, la conferenza era [redacted] aperta dalle introduzioni del prof. Giancarlo Fantacone dell'università di Genova e dell'arch. Luca Massa, seguiti [redacted] presidente della Provincia Palenzona, del presidente della Provincia di Savona, Garassini, e dell'assessore di quella di Genova, Picena, che hanno concordato sulla necessità [redacted] prevedere ipotesi [redacted] sviluppo integrato tra la Liguria [redacted] il Basso Piemonte. Grande attenzione alle vie di comunicazione soprattutto ferroviarie, alla salvaguardia ambientale, alla scuola ed alla formazione.

Sono previsti altri approfondimenti, tra cui quello sul turismo a Molare. [r. bo.]

Casale: cominciata l'audizione dei testi, poi processo rinviato [redacted] novembre

«Cartelli d'oro», ispettore [redacted]

Indagò sulla fornitura di insegne all'ospedale

CASALE. Ancora un rinvio per l'[redacted] chiesta dei cosiddetti «cartelli d'oro» dell'ospedale «Santo Spirito». Ieri pomeriggio, [redacted] presidente del tribunale Antonio Baglivo [redacted] i giudici Alberto Viti [redacted] Alessandra [redacted] hanno iniziato [redacted] sentire i testi dell'accusa, ma alle 17, dopo aver ascoltato per più [redacted] due ore l'ispet[redacted] capo Angelo Mello, che aveva curato le indagini, è stata decisa la sospensione dell'udienza. Il processo riprenderà il 19 novembre con le deposizioni di altri testi dell'accusa e di parte.

L'ispettore ha sottolineato come dalle indagini sia emerso che non c'era corrispondenza fra materiale pattuito [redacted] quello poi fornito. [redacted] banco degli imputati Sandro Colmo, 41 anni, di Bruino, e i casalesi Vittorio Brignolio, [redacted] anni, viale Bistolfi 38, e Carlo Bertazzo, 62, corso Indipendenza 32, rispettivamente responsabile delle fornitue di [redacted] le all'allora Usl 76, dirigente dell'ufficio economato e impiegato della struttura sanitaria casalese. Fra le accuse contestate, turbativa d'asta, frode nelle pubbliche forniture [redacted] truffa. L'indagine, coordinata dall'allora sostituto procuratore della Repubblica Giovanni Liberati, [redacted] partita nel novembre '92 in seguito ad alcuni esposti nei quali si chiede[redacted] la verifica di alcuni acquisti. Gli uomini del commissariato, dopo un'accurata indagine, avevano preso visione [redacted] gran parte della documentazione amministrativa, quindi [redacted] partite le denunce e si era arrivati al rinvio a giudizio. [r. sa.]

ECONOMICI

PRIMARIO operatore in telecomunicazioni [redacted] agenti [redacted] il potenziamento della [redacted] piemontese. E' richiesta autonomia età [redacted] 30 anni [redacted] E' carattere pre[redacted] l'esperienza [redacted] diffusione [redacted] servizi telematici. Inviare curriculum vitae: Publikompass 2228 - [redacted] Torino. Citando il Rif. 112.

LUNEDÌ tuttosoldi
MERCOLEDÌ tuttoscienze
GIOVEDÌ tuttolibri
I supplementi de LA STAMPA
Una settimana ricca di tutto.

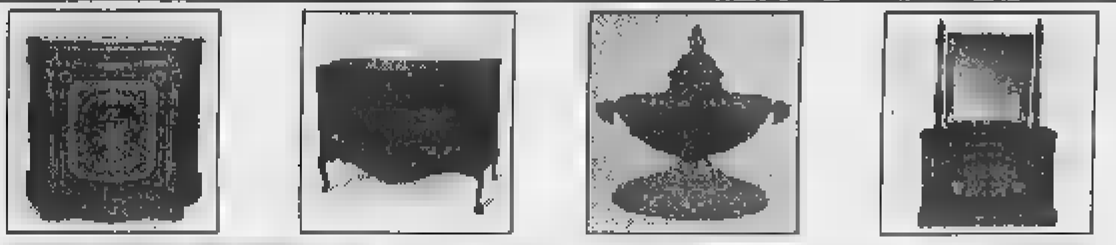

CASTELLO GIÀ DI VITTORIO [redacted]

Magliano Alfieri (Cuneo) Tel. 011.9149177 - 0337.221554

STRAORDINARIA VENDITA IN

ASTA

DI UN GRANDE PATRIMONIO D'ANTIQUARIATO PROVENIENTE DA NOBILI FAMIGLIE

LA VENDITA [redacted]

DIPINTI DI MAESTRI ITALIANI [redacted] FIAMMINGHI DAL '600 ALL'800, ARMADI, LETTI, COMODINI, CASSETTONI, TRUMEAU, SALOTTI, TAVOLI, SEDIE, SPECCHIERE, LAMPADE, ICONE, ARGENTI, SHEFFIELD, AUBUSSON E TAPPETI DI ANTICA E VECCHIA LAVORAZIONE.

[redacted]

APERTA FINO A DOMENICA 21 GIUGNO
DALLE ORE 10.00 / 13.00 E DALLE ORE 15.00 / 19.30

SESSIONI DI VENDITA:
SABATO 13 GIUGNO ALLE ORE 16.00 E 21.00
DOMENICA 14 GIUGNO ALLE ORE 16.00

LA PRESTIGIOSA VENDITA É CURATA DALLA MATTARTE ANTIQUES [redacted]

INGRESSO LIBERO - CATALOGO ILLUSTRATO

La Stampa [redacted] in CD-ROM.

tutto LA STAMPA Compact

1678 - 02005

Domani, nel castello che fu dimora del grande statista, premiazione della 17ª edizione

Premio Grinzane Cavour sei nomi per la vittoria

GRINZANE CAVOUR. E' nato tra le colline delle Langhe, il premio letterario «Grinzane Cavour». E ormai ha raggiunto fama internazionale. La città di Alba è stata infatti, nel 1982, tra i promotori del premio, che ha come principali sponsor la Regione, la Fondazione Crt e la Provincia di Torino. Si sentiva l'esigenza di avvicinare i giovani alla lettura di testi non soltanto finalizzati ai programmi di studio, ma al libro inteso come piacere e non come dovere. Per la sede fu scelto lo storico castello di Grinzane, uno dei più importanti del Piemonte (il Comune di Alba ne è comproprietario insieme con quello di Grinzane), già dimora del grande statista Camillo Benso conte di Cavour.

Come nelle passate edizioni, è in questo castello che si svolgerà domani la cerimonia finale con la consegna dei premi ai vincitori della XVII edizione del concorso (ore 16,30). «Alba - dice il sindaco Enzo Demaria - ha dato i natali a Beppe Fenoglio, uno dei principali scrittori del Novecento. Nelle Langhe è nato Cesare Pavese. Questo premio rappresenta un'ideale continuità con il passato. Siamo lieti che sia cresciuto e abbia portato il nome di Grinzane e delle Langhe nel mondo, vogliamo che qui rimangono le sue radici».

In ossequio alle origini, una scuola Superiore di Alba è sempre inserita nelle giurie scolastiche, che quest'anno sono diciassette: undici in città italiane e sei straniere, scelte con i ministeri della Pubblica istruzione e degli Esteri. Gli studenti con i loro voti contribuiscono, con i critici, alla designazione dei supervincitori dei due premi di narrativa italiana e straniera. Sei gli autori finalisti.

Per la narrativa italiana: Daniele Del Giudice con «Mania» (Einaudi), Silvana La Spina con «L'amante del paradiso» (Mondadori) e Alessandro Tamburini con «L'onore delle armi» (Bompiani). Per quella straniera: il cinese Yu Hua con «Vivere!» (Donzelli), l'inglese Candia McWilliam con «Terra di confine» (Bollati Boringhieri) e l'albanese Ismail Kadaré con «La piramide» (Longanesi).

La rosa dei finalisti è stata scelta dalla giuria dei critici presieduta da Lorenzo Mondo e di cui è segretario generale Giuliano Soria. Domani saranno conferiti altri riconoscimenti. Il premio internazionale «Una vita per la letteratura» andrà al critico svizzero Jean Starobinski; per il «giovane autore esordiente», a Lorenzo Pavolini per «Senza rivoluzione» (Giunti); Per la «saggistica d'autore», sarà premiato Giuliano Baioni per «Il giovane Goethe» (Einaudi), mentre il premio di traduzione andrà a Luca Canali.

Il castello di Grinzane, che è stato restaurato nel 1961 in occasione del primo centenario dell'Unità d'Italia, ospita anche l'enoteca regionale dei vini e piemontesi, che festeggerà domenica i 30 anni con la partecipazione di esponenti della rete europea delle «Città del vino». [g. f.]

Il castello di Grinzane, restaurato nel '61, uno dei più importanti del Piemonte

UNA GITA A...

Grande musica sacra sotto le volte di Staffarda

Ancora una bella proposta di gita che accomuna musica e architettura sacra. Questa volta si propone l'Abbazia di Staffarda: è in provincia di Cuneo, nel comune di Revello, a circa 50 chilometri dal capoluogo, 60 da Torino, 20 da Pinerolo.

LA MUSICA. Domani alle 21,15 si tiene nell'Abbazia il secondo concerto della serie Musica Instrumentum Coeli, promossa dalla Regione allo scopo di offrire serate di alto valore artistico e spirituale nei più suggestivi edifici sacri del Piemonte. In questa occasione si uniscono il canto popolare e quello colto, grazie alla presenza di due gruppi, il Quartetto Vocale di Giovanna Marini e l'Ensemble Micrologus di Assisi. Il programma si intitola «La voce, la pietra e l'albero» e racchiude pagine musicali ispirate alla Settimana Santa, dal Medioevo fino ai giorni nostri.

L'ABBAZIA. E' uno dei più insigni monumenti cistercensi del Piemonte, nato come punto di riferimento per l'attività agricola. Oltre all'ospizio dei pellegrini e alla loggia del mercato, il centro dell'insediamento è ovviamente la chiesa, tipica dello stile di passaggio romanico e gotico, con struttura interna a tre navate preannunciate dalla tripartizione della bella facciata e l'esterno con archi pianti. Sull'altare c'è un bel polittico di Oddone Pascale. Assai suggestivo, benché rifatto quasi completamente dopo la distruzione subita nel 1680, il chiostro a colonne binate.

Un interno dell'Abbazia di Staffarda

REVELLO. Il centro abitato di Revello dista da Staffarda meno di dieci chilometri. Merita visita la bella Cappella Marchionale, inglobata nell'edificio del Municipio, che oltre ai ritratti affrescati dei Marchesi di Saluzzo conserva una «Ultima scuola leonardesca. pressi c'è la Collegiata dell'Assunta con stupendo portale in marmo.

DOVE MANGIARE. Al Santuario c'è la Locanda del Chiostro (0175.273108). Altri locali di Revello: (0175) Albero Fiorito 273166, Il Naufrago 759409 e 257253, La Cambusa 259229, Revello , Del Castello 257144. Nei dintorni: a Barge (0175: San Giovanni 346078; Picocarda, alla Crociera, tel. 0); a Cavour (0121: La Posta Grassoni 69989).

Leonardo

IL METEO

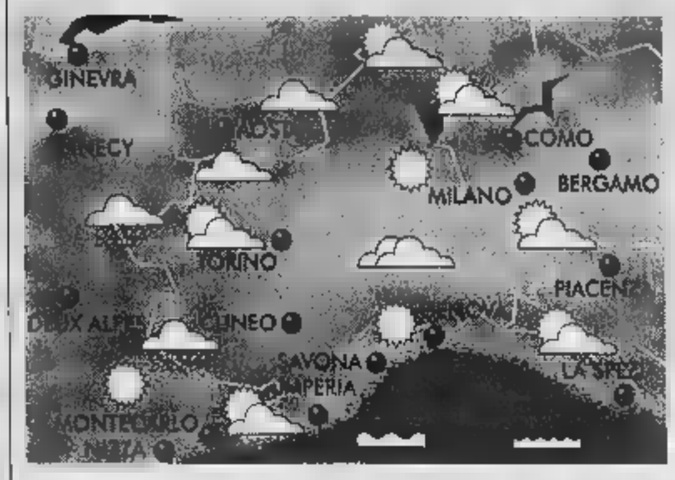

LA SITUAZIONE

La depressione sulla Scandinavia determina una profonda saccatura in estensione sull'Europa centrale. In concomitanza si muove lentamente verso Est l'anticiclone delle Azzorre. Conseguenze: aria fresca da NO, possibili piovaschi e temporali pomeridiani su Piemonte e Valle d'Aosta.

PIEMONTE-LIGURIA-VALLE D'AOSTA

MONTAGNA

- CUNEESE. Alternanza di schiarite e annuvolamenti isolati possibilità di temporali pomeridiani sulla fascia alpina. Venti moderati o forti . Temperature nella media.
- VALLI CHISONE, SUSA, LANZO, CANAVESE. Schiarite mattutine con incremento della nuvolosità pomeridiana in dissolvimento in serata per possibile situazione di föhn. Temperature stazionarie. Venti moderati da NW.
- VALLE D'AOSTA, OSSOLA. Possibile situazione di föhn con venti forti e dissolvimento della nuvolosità residua sui rilievi. Scarse possibilità di precipitazioni. Temperature nella media.

MARE

- RIVIERA DI LEVANTE (Genova - La Spezia). Generalmente sereno o poco nuvoloso possibili addensamenti pomeridiani temporaneamente convettivi sui rilievi. poco mosso per maestrale.
- RIVIERA DI PONENTE (Savona-Imperia). Variabilmente sereno con probabili annuvolamenti pomeridiani cumuliformi. Non si escludono isolati piovaschi. Mare soggetto a venti da N-NO. Temperature nella media.

PIANURA

- TORINESE. Nuvolosità con alternanza di schiarite più estese. Scarsa possibilità di piogge intense. Probabile situazione di föhn sulla pianura. Temperature stazionarie.
- LANGHE E MONFERRATO. Situazione poco dal Torinese con incremento della nuvolosità cumuliforme rilievi. Temperature nella media con incremento massime. Venti moderati da NO.
- LAGHI. Una probabile situazione di föhn potrebbe ridurre la naturale nuvolosità pomeridiana delle zone lacustri. In conseguenza scarsa possibilità di temporali serali. Temperature nella media stagionale.

SETTIMANA

In funzione della situazione in atto, le condizioni meteorologiche si manterranno instabili con alternanza di schiarite e annuvolamenti su Piemonte, situazione di föhn su Valle d'Aosta e tempo discreto su Liguria.

[A cura di Giorgio Minetti]

BCS DM98AB

La Stampa e Nice-Matin insieme in Costa Azzurra.

Il flirt più interessante dell'estate.

Insieme a 12F.

Anche quest'estate La Stampa e Nice-Matin fanno coppia fissa e ritornano insieme in edicola per il piacere degli italiani in vacanza nelle Alpes Maritimes e nel Var, dei francesi che amano l'Italia. Il prezzo? Un'altra notizia interessante: 12F dal lunedì al venerdì; 14F il sabato con il Magazine TV con soli 3F in più c'è anche Specchio.

CREDO IN SANT'ANNA.

PERCHÉ PURA, LEGGERA, DI MONTAGNA.

SE NON CREDI A QUELLO CHE TI DICONO GLI ALTRI
CREDI IN TE STESSO
CERCA SANT'ANNA DI VINADIO E LEGGI L'ETICHETTA
NON TI PUÒ INGANNARE. PERCHÉ LA LEGGE È MOLTO RIGOROSA.
LE INDICAZIONI CHE TROVI SONO VERITÀ PURA.
LEGGERAI CHE SANT'ANNA SGORGA A 1503 METRI
CHE HA SOLO 19 MG/L DI RESIDUO FISSO, CHE NON HA NITRITI,
CHE È INDICATA PER L'ALIMENTAZIONE DEI NEONATI
E PER LE DIETE POVERE DI SODIO.
ALLORA, CREDERE IN SANT'ANNA SARÀ FACILE.

SE NON HAI TEMPO DI LEGGERE, FAI UN ATTO DI FEDE.
PORTA SANT'ANNA A CASA TUA E PROVALA.
CI CREDERAI SARÀ ANCORA PIÙ FACILE.

ACQUA SANT'ANNA DI VINADIO.
SE LA PROVI CI CREDI.

Fonti di Vinadio
Valle Vraita

(NATURALE, DELICATA, BRUSCA, LEVISSIMA) (1,5 LITRI)
(NATURALE, FRIZZANTE, NEL) (1 LITRI)

SERVIZIO CONSUMATORI 167-199222

Sant'Anna di Vinadio
NATURALE

[redacted]

Flamenco, jazz e afro al Politeama

Concerti rock ad Asti, Cassinasco e Villafranca

ECCO una panoramica degli appuntamenti del fine settimana nell'Astigiano, tempo permettendo.

OGGI [redacted]

[redacted] Alle [redacted] all'Akhenaton, via dell'Ospedale, concerto rock dei «Voltapagina». Repertorio originale. Ingr. libero.
[redacted] Alle 21, al Politeama, saggio della scuola di danza «My Day Studio», [redacted] Sandra Scala [redacted] Rita Pujia. In scena allieve e allievi che presenteranno coreografie [redacted] brani classici, flamenco, aerobica, funky, afrodanza, e jazz. Presentano [redacted]rio Nosengo e Alessio Bertoli. Ingressi: da [redacted] a 23 mila lire.
[redacted] Stasera, dalle 20, all'enoteca vineria Meeting, di regione Dota, menù a tema con grigliata di [redacted] piemontesi [redacted] degustazione di vini tipici. A 18 mila (bevande escluse). Prenotazioni all'824.966.
[redacted] Alle 22 al Maltese musica flamenco e country con «Autostop per la luna». Ingr. libero.
CANELLI. Dalle 21, al dancing Gazebo, serata disco, con revival [redacted] musica anni Settanta-Ottanta e Latinoamericana.
ISOLA. La festa del Maseng, sull'area lungo la statale per Alba, esibizione di trial indoor con il «Team Asti». Dalle 21.
[redacted] Dalle 22,30, al «Bistrò», sulla statale per Torino, concerto dei «Senso unico».
SAN MARTINO ALFIERI. Alle 21, nel salone parrocchiale, saggio degli allievi del Centro di avvia[redacted] al[redacted] musica di San Martino [redacted] san Damiano.

[redacted] 13 [redacted]

[redacted] Al Bar Music, di frazione Sessant, dalle 21 piano bar [redacted] Fabio Ramello. Info.: 216.684.
[redacted] Dalle 21, al dancing Gazebo, si balla il liscio con il complesso Fulvia e Bruno.
[redacted] Alle 21,15, in piazza Medici, il rione San Secondo, «Sotto le stelle, non solo moda».
SAN DAMIANO. Alle 21 al Cristallo prosegue [redacted] concorso [redacted] «Nastro d'Argento».
CASTELL'ALFERO. Alle [redacted] rock in piazza del Castello con i gruppi: Monumento, Bumpking, Anemja, Polish Child. Ingr. libero. Previsto servizio ristoro
[redacted] Dalle 22 all'Akhenaton, «La noche del Murcielago», festa Bacardi con cocktail, musica dal vivo (latinoamericana), ballerini. Sarà possibile esibirsi in [redacted]. Info: 31.383.
[redacted] Alle 22 al Maltese concerto rock dei «Grigiofumo». Ingresso libero.
NIZZA. Alle 22,30 al Blue Bird piano bar con Stefano Zoanelli. Ingresso libero.
VES[redacted] Sagra della robiola. Alle 16 in piazza stand di produttori della zona; alle 21 cena [redacted] piatti tipici [redacted] danze con Giancarlo. Info. 0144/89.015.
[redacted] Sagra [redacted] fritto misto dalle 19 al campo sportivo con la distribuzione anche di agnolotti. Alle 21,30 danze sul ballo a palchetto Rossino con l'orchestra «I baroni del liscio».
[redacted] Da stasera in frazione Torrazzo, festa di Santa Croce: dalle 20,30 distribuzione di agnolotti e bollito.
VALFE[redacted] Al dancing «La rosa dei venti», si balla liscio [redacted] Alex Cabrio. Info.:939.298.

[redacted] 14 [redacted]

[redacted] Dalle 21, al dancing Gazebo, l'orchestra I Melodici.
[redacted] Alle 10,45 parte «Mangiando scollinando», ras[redacted] gastronomica itinerante. Prenotazioni: 982.363.
COCCONATO. In via Roma dal mattino rivivrà un'antica festa contadina. Al pomeriggio in piazza Giordano: trebbiatura e battitura del grano.
[redacted] **BOSCO.** Nella chiesa di Sant'Andrea alle 21 l'orchestra delle Alpi e del Mare e [redacted] coro [redacted] Nizza Marittima presentano il Magnificat [redacted] Vivaldi.
[redacted] Sagra della robiola. Degustazioni guidate con Moscato d'Asti [redacted] Loazzolo doc. Nel pomeriggio concerto bandistico. Info. 0144/89.015 e 852.010.
[redacted] Alla vineria «del Baric», in via Sella, rassegna enogastronomica «Vota l'assaggio» con la Pro loco [redacted] Quarto.

Nel «Nastro d'argento» stasera a S. Damiano, cantanti dai 13 anni in [redacted]

[redacted] SAN DAMIANO [redacted]

Via al Nastro d'argento

Prende il via questa sera al cinema «Cristallo» [redacted] 10° festival «Nastro d'argento», rassegna [redacted] dedicata a interpreti [redacted] e[redacted] superiore ai [redacted] anni. La manifestazione è organizzata dalla parrocchia di San Vincenzo, Comune e il patrocinio di Regione, Provincia e Comune di Asti. La serata sarà presentata da Enrico Soave, reduce dalla trasmissione Rai «Tai-tanic», e da Luigina Rabino, leader del gruppo musicale femminile sandamianese «Diapason». Sul palco ci saranno 27 cantanti «big» (oltre i 20 anni) che partecipano alla sezione «Canzoni edite» e 10 concorrenti per la [redacted] dedicata ai motivi inediti. Al termine sarà subito designato il vincitore con la consegna del «Nastro d'argento». Ospite della serata sarà [redacted] gruppo musicale «Imperial». Ci sarà anche un'esibizione di «kick boxing» e la palestra «Sport studio» presenterà un programma di jazzercise [redacted] fitness. Ingressi: 13 mila lire. La finalissima per le canzoni edite categoria «big» e «giovani» si terrà domani alle 21. [cl. o.]

Calamandrana Alta ospita domani sera la prima festa di musica mediterranea

[redacted]

Cocconato

Un quintetto dall'Islanda

COCCONATO. «Suoni dal freddo per vini bianchi» è l'intrigante titolo del concerto che si terrà domani pomeriggio, alle 17,30, a Casa Brina, la foresteria dell'azienda vitivinicola Bava, via Piave 29.

I suoni saranno quelli del quintetto [redacted] fiati «The Reykjavik Winds» (si esibiscono per la prima volta in Italia), formazio[redacted] che arriva dall'Islanda. In programma musica di autori scandinavi e brani classici.

In abbinamento, le cantine Bava offriranno in degustazione la nuova gamma di vini bianchi (Gavi cor de Chjasse, Thou Bianc Piemonte Chardonnay; Alteserre Monferrato doc; Bass tuba Moscato Docg).

Prima del concerto, anteprima del cortometraggio «Le sacre pietre del romanico astigiano» dedicato al patrimonio [redacted] architettura romanica astigiano. Il presidente dell'Atl (Agenzia turistica locale) Carlo Cerrato presenterà inoltre una pubblicazione dell'agenzia intitolata «Monferrato delle culture». Info. 907.083. [m. t.]

[redacted]

Calamandrana

Ritmi e suoni dal Sud Italia

CALAMANDRANA. Sarà una «Notte di sole» la prima festa di musica mediterranea organizzata dall'associazione «Teatro e colline» a Calamandrana. L'appuntamento [redacted] per le 21 di domani, sulla piazza [redacted] paese alto. L'ingresso è gratuito.

Sul palcoscenico [redacted] presenteranno i sardi «Tenores [redacted] Bolotana» (Oristano), [redacted] i più apprezzati esponenti del «canto a tenores» che recentemente ha trovato nuova popolarità. Ci saranno poi i musicisti delle «Officine Zoè» di Tricase (Lecce) e Alfio Antico di Lentini (Catania), che porteranno i ritmi del Sud Italia, con la promessa [redacted] «tarantolare» gli spettatori.

Durante la serata ci sarà anche una sorta di «gemellaggio» gastronomico con Bolzano [redacted] Tricase, con la possibilità di degustare e acquistare specialità gastronomiche e vini trentini e pugliesi, oltre a quelli monferrini. Dalle 19 sarà aperto [redacted] servizio ristoro. Per informazioni si può telefonare ai numeri 0141/75.114, 75.652 e 75.733. [e. ce.]

[redacted]

San Marzano

Prosa dialettale al castello

SAN [redacted] OLIVETO. [redacted] apre questa [redacted] la rassegna teatrale dialettale «Estate al castello».

L'iniziativa (che proseguirà fino al 10 luglio) è organizzata dal gruppo teatrale di San Marzano, dal Comune e dalla Pro loco e prevede cinque spettacoli di teatro in piemontese [redacted] altrettanti gruppi di attori provenienti da Astigiano e Albese.

Per la [redacted] d'avvio sul palcoscenico, allestito all'aperto nel parco del maniero medievale che domina il centro stori[redacted] del paese, ci sarà la compagnia [redacted] con la commedia «El curà 'd Roca Brusà» di Dino Belmondo. Il biglietto costa 15 mila lire, l'abbonamento ai [redacted] spettacoli 50 mila.

E' previsto anche un «dopoteatro» con degustazione di piatti e vini tipici a [redacted] del ristorante «da Bardon» e dell'azienda agricola l'Arbiola.

Prossimo appuntamento venerdì 19, [redacted] «Ulisse Saturno, farmacista notturno». [fi. l.]

[redacted]

Montechiaro

Sotto i voltoni arte e mestieri

MONTECHIARO. Va in scena [redacted] un prologo già domani [redacted] nelle vie Roma e Piesenzana la rappresentazione degli antichi mestieri, allestimento originale di oltre una ventina [redacted] botteghe «di [redacted] volta» perfettamente ricostruite con materiale e oggetti d'epoca [redacted]gli scorci più caratteristici del centro storico in paese, cortili compresi. L'organizzazione è di Comune e Pro loco.

Personaggi in [redacted] renderanno più verosimile la rappresentazione. Domenica torna l'edizione di «Arte sotto i voltoni» curata con passione da Ernestino Rebaudengo factotum dell'iniziativa. Espongono pittori e artisti, le cui opere trovano collocazione nelle nicchie antiche dei voltoni (un tempo fu anche lanciata l'idea di decorarli) di via Vittorio Emanuele.

Quest'anno la manifestazione coincide inoltre con l'iniziativa «Città aperte» a cura dell'Associazione astesana. In programma [redacted] ai monumenti [redacted] alle chiese del paese [redacted] sioni a Cortazzone. [m. t.]

[redacted]

GIOCHIAMO [redacted]

MASSIMI RITARDI

BARI	17	48	45	37	80
	62	61	57	58	45
CAGLIARI	16	28	42	70	43
	88	78	71	51	48
FIRENZE	81	66	38	42	3
	97	61	73	65	54
GENOVA	71	1	25	39	17
	105	82	69	67	[illegible]
MILANO	15	47	32	56	24
	87	60	51	44	43
[redacted]	2	32	83	60	30
	73	52	52	50	46
PALERMO	53	82	33	42	72
	99	67	51	46	47
ROMA	21	22	32	54	44
	109	82	62	55	52
TORINO	57	65	36	34	69
	88	78	77	74	65
VENEZIA	11	59	72	48	60
	96	60	58	56	58

IL COMPUTER SUGGERISCE

[redacted] Ambi centrali [redacted] n. 21 [redacted]. Ecco [redacted] 30 coppie [redacted] cui puntare. Il gioco va programmato per almeno 4 settimane consecutive come gli altri sistemi:

21-1 21-24 21-16 21-57 21-2; 21-30 21-74 21-86 21-67 21-44; 21-4 21-60 21-55 21-7 21-71; 21-75 21-6 21-90 21-86 21-41; 21-45 [redacted] 21-8 21-20 21-81; 21-84 21-48 21-87 21-10 21-60.

Ambate [redacted]: Sono [redacted] in scadenza d'uscita, infatti tra parentesi indichiamo la presunta scadenza in settimane:
Bari 81 (4); Cagliari 38 (3); Firenze 14 (1); Genova [redacted] (2); Milano 75 (3); Napoli [redacted] (4); Palermo 51 (1); Roma 87 (3); Torino 65 (4); Venezia [redacted] (2).

Per questa estrazione il computer [redacted] consiglia i 40 [redacted] in frequenza sulla ruota di Palermo:
47-10 47-30 47-12 28-20 28-50; 47-71 47-81 47-52 28-51 28-16; 47-22 47-40 47-54 28-52 28-60; 47-84 47-49 47-88 [redacted] 28-38; 47-20 47-50 [redacted] 28-15; 47-51 47-18 28-71 [redacted] 28-42; 47-52 47-60 28-22 28-40 28-54; 47-16 47-58 28-84 28-48 28-88.

Per gemelli la lunghetta più in ritardo sviluppata per ambo e terno da giocare a Firenze:
1-11-21 21-71-81 51-61-71; 1-31-41 21-1-11 51-81-1; 1-51-61 31-41-51 51-11-21; 1-71-81 31-61-71 51-31-41; 11-21-31 31-81-1 61-71-81; 11-41-51 31-11-21 61-1-11; 11-61-71 41-51-61 61-21-31; 11-81-1 41-71-81 61-41-51; 21-31-41 41-1-11 71-81-1; 21-51-61 41-21-31 71-11-21.

SUPER ENALOTTO - CACCIA AL JACKPOT

Giocate normali e sistemi integrati

L. 1600	6 - 14 - 82 - 29 - 31 - 44
	61 - 48 - 80 - 90 - 23 - 10
2 combinazioni	
L. 5600	25 - 70 - 55 - 38 - 2 - 63 - 31
7 combinazioni	

Giocate sistemistiche con basi

L. 179.000	- basi fisse prese 1 a 1 = 53 - 75 - 61 - 22
224 combinazioni	- varianti = 8 - 17 - 28 - 43 - 58 - 83 - 72 - 46

Statistiche a cura [redacted] n° 490 [redacted] Davide e Liliana [redacted] via Viasa 27, Candelo.

OGGI [redacted] AD ASTI E DINTORNI

[redacted]
LUX. [redacted]. 594.147. **L'angolo rosso - Colpevole [redacted] a [redacted] contra**[redacted], di J. Avnet con R. Gere. Or.: Or.: 20; 22,30. Lire 10.000; 8000.
PO[redacted]. [redacted]. [redacted]. Chiuso per [redacted] di danza.
[redacted]. Tel. 530.085. **Il grande Lebowski**, di J. Coen con J. Bridges e S. Buscemi. Or.: 20; 22,30. [redacted] 10.000; 8000.
NUOVO SPLENDOR. Tel. 595.040. **Il tocco del male**, di G. Hoblit, con D. Washington e J. Goodman. Or.: 20; 22,30. Lire 10.000; 7000.
SALA P[redacted]. [redacted]. 598.457. **L.A. Confidential**, di C. Hanson con K. Spacey e R. [redacted] Or.: 20; 22,30. Lire 10.000; 7000.
LUMIERE (B. [redacted]. [redacted]. 410.858. [redacted].
[redacted]
[redacted] Tel. 824.889. **Will Hunting: Genio ribelle**, di G. Van Sant con R. Williams. Or.: 20,30; 22,30. Lire 10.000; [redacted].
[redacted]
AURORA. Tel. 701.[redacted]. **Mimic**, di G. Del Toro, con M. Sorvin, F. Murray Abraham. Or.: 20,30; 22,30. Lire 10.000; [redacted]
LUX. Tel. 702.788. [redacted] con P. Van Damme. Or.: 20,30; 22,30. Lire 10.000; 8000.

SOCIALE. [redacted]. 701.496. **Arancia meccanica**, di S. Kubrick con M. [redacted] Dowell. [redacted]: 20,15; 22,30. Lire 10.000; [redacted].
VERDI. Tel. 701.459. CHIUSO PER FERIE.
[redacted]
[redacted] Tel. 975.124. [redacted] **argento**. Or.: 21. Lire 13.000.
LUX. [redacted]. 975.016. RIPOSO.
SPLENDOR. Tel. 962.268. [redacted]
[redacted]
[redacted]. Tel. (0144) 322.885. CHIUSO [redacted] LAVORI.
[redacted]. [redacted]. (0144) 322.400. **La parola amore esiste**, di M. Calopresti con F. Bentivoglio, G. Depardieu, V. Bruni Tedeschi. Or.: 20,30; 22,30. Lire 10.000; 7000.
[redacted]
[redacted]. [redacted]. (0142) 452.291. [redacted] **Blues Brothers - Il mito continua**, di J. Landis, con Dan Aykroyd. Or.: 20,05; 22,25. L. 12.000; 9000.
POLI. T. (0142) 452.061. **L.A. Confidential** [redacted]. Or.: 20; 22,30. Lire 10.000.
[redacted] Tel. (0142) 452.816. **L'angolo rosso - Colpevole [redacted] a prova contraria**, di J. Avnet con R. Gere. Or.: 20; 22,30. Lire 12.000; 9000.

[redacted]
[redacted]. (0131) 252.644. [redacted] **mia flotta**. Or.: 20,15; 22,30. L. 12.000.
AMBRA. Tel. (0131) 252.079. **Parole, parole, parole...** Or.: 20; 22,20. Lire 10.000; 7000.
[redacted] - [redacted] **GRANDE.** Tel. (0131) 234.240. RIPOSO.
[redacted] - **SALA** [redacted]. Tel. (0131) 234.240. [redacted] **perduta**. Or.: 19,45; 22,20. Lire 12.000; 9000.
[redacted]. Tel. (0131) 268.080. **L'angolo rosso**. Or.: 20; 22,15. Lire 12.000.
CRISTALLO. Tel. (0131) 341.272. **Film a luci** [redacted]. Or.: 16; 17,30; 19; 20,30; 22,30. Lire 9000.
[redacted] Tel. (0131) 252.112. **Tre uomini e una gamba.** Or.: 20; 22,15. Lire 12.000.
[redacted]. Tel. (0131) 252.707. [redacted] **macc**[redacted] Or.: 19,45; 22,20. [redacted] 12.000.
[redacted]
EDEN. Tel. (0173) 363.021. RIPOSO.
MORETTA. Tel. (0173) 440.340. CHIUSO [redacted]

A TORINO

LIETTA TORNABUONI CONSIGLIA
**** BUONO *** INTERESSANTE/DIVERTENTE **[redacted] * BRUTTO

[redacted] **200**
c.so G. [redacted] 67, tel. 856.521. **Il grande Lebowski**, di J. Coen con J. Bridges, [redacted]. [redacted]: 15,45; 18; 20,15; 22,30. Ingr. pom. 7000; sera 11.[redacted]. ●●●
ARUA 400
c.so G. Cesare 67, tel. 856.521. **La [redacted] è bella** di e con Roberto Benigni e Nic[redacted] Braschi. Or.: 16; 18,10; 20,20; 22,30. Ingr. pom. [redacted] sera 11.000. ●●●
[redacted]
v. Chiesa della [redacted] 77, tel. 210.985. [redacted]. [redacted] F. Ford Coppola [redacted] D. Damon, C. Danes, J. Voight. Or.: 20,30; [redacted]. Ingr. 11.000. ●●●
AMBROSIO MULTISALA 1
c. Vittorio 52, tel. 547.007. **L'angolo rosso**, con R. Gere. Or.: 15,15; 17,40; 20,05; 22,30. Ingr. pom. 7000 [redacted] 5000 sera 12.000 Cinecard 10.000. ●●●
AMBROSIO MU[redacted] **2**
c. Vittorio 52, tel. [redacted]. **Deep Impact**, di M. Leder. Or.: 15,15; 17,40; 20,05; 22,30. Ingr. pom. 7000 Cinecard 5000 sera 12.000 Cinecard 10.000. ●●●
AMBROSIO MULTISALA 3
c. Vittorio 52, tel. [redacted]. **Codice Mercury**, con Bruce Willis. Or.: 15,30; 17,50; 20,10; 22,30. Ingr. pom. 7000 Cinecard 5000 sera 12.000 Cinecard 10.000. ●●●
[redacted]
c. Sommeiller 22, tel. 581.71.90. **L'angolo rosso**, regia di J. Avnet con R. Gere, B. Ling. Or.: 15,30; 17,50; 20,10; 22,30. Ingr. pom. 7000 sera 11.000. ●●●
CAPITOL
via San Dalmazzo 24, tel. 540.605. **Linea di sangue**; regia J. Stuart con Dennis Quaid, Danny Glover. Or.: 17,30; 20; 22,30. Ingr. pom. 7000 sera 11.000.
CENTRALE
via C. Alberto 27, tel. 540.110. **The Hole (Il buco)**, di Tsai Ming-Liang. Or.: 16,30; 18,30; 20,30; 22,30. Ingr. pom. 7000 sera 11.000 Aiace 6000. ●●●●

C. CHAPLIN 1
v. Garibaldi 32/E, tel. 436.07.23. **Solo se il destino**, regia S. Winant con J. Tripplehorn, D. McDermott. Or.: 15,55; 18,05; 20,15; 22,25. Ingr. pom. [redacted] sera [redacted].
C. CHAPLIN 2
via [redacted] 32/E, tel. 436.07.23. **I volontari**, reg. D. Costanzo [redacted] B. [redacted], C. Monni, L. Ciompi. Or.: 16,05; 18,15; 20,25; 22,35. Ingr. pom. 7000 sera 11.000.
CIAK
corso G. Cesare 105, tel. 232.029. [redacted] **Impact**, regia M. Leder, con R. Duvall, T. Leoni, E. Wood. Or.: 15,15; 17,40; 20,05; 22,30. Ingr. pom. 7000 sera 11.000. ●●●
[redacted]
via Goito 5, t. 650.71.00. **La mia flotta privata**, con T. Arnold, T. Curry, D. Alan Grier. Or.: 16; 18,10; 20,20; 22,30. Ingr. pom. 7000 sera 11.000. ●●
DORIA
via Gramsci 9, tel. 542.422. **Mare largo**, regia Ferdinando Vicentini Orgnani, con C. Amendola, I. Ferrari. Or.: 16; 18,10; 20,20; 22,30. [redacted] 7000 sera 11.000. ●●●
ELISEO GRANDE
piazza Sabotino, tel. 447.5241. **Strade perdute**, di D. Lynch con P. Arquette, B. Pullman. V. m. 18. Or.: 16,15; 20; 22,30. Ingr. pom. 7000 sera 11.000. ●●●●
[redacted]
p. Sabotino, tel. 447.52.41. **Arizona dream**, di Emir Kusturica con J. Depp., J. Lewis, F. Dunaway. Or.: 16,15; 20; 22,30. Ingr. pom. 7000 sera 11.000. ●●●
ELISEO ROSSO
p.za Sabotino, t. 447.52.41. **La vita è bella** di e con Roberto Benigni. Or.: 15,30; 17,50; 20,10; 22,30. Ingr. pom. 7000 sera 11.000. ●●●
EMPIRE
p. V. Veneto 5, tel. 817.1642. **Parole, parole, parole**, di Alain Resnais con P. Arditi, L. Wilson. Or.: 20; 22,30. Ingr. pom. 7000 sera 11.000 Aiace 6000. ●●●

ETOILE
via Buozzi ang. v. Roma, tel. 530.353. [redacted] **Full Monty**, regia P. Cattaneo, con R. Carlyle. Or.: 15; 16,55; 18,50; 20,45; 22,40. Ingr. pom. 7000 sera 11.[redacted]. ●●●●
FARO
via Po 30, tel. 817.33.23. **Mr. Magoo**, di Stanley Tong, con Leslie Nielsen. Or.: 20,30; 22,30. Ingr. 11.000, rid. 8000. ●●●
FIAMMA
c.so Trapani 57, tel. 385.20.57. **Deep Impact**, di M. Leder. Ingr. 14,45; 17,20; 19,55; 22,30. Ingr. pom. 7000; sera 11.000. ●●●
IDEAL
c. Beccaria 4, tel. 521.43.16. [redacted] **Il mito continua**, regia J. [redacted] Or.: 15,30; 17,50; 20,10; 22,30. Ingr. pom. 7000 sera 11.000. ●●●
KING
via Po 21, tel. 812.5996. **Qualcosa è cambiato**, di J. L. Brooks, con J. Nicholson, H. Hunt. Or.: 20; 22,30. Ingr. pom. 7000 sera 11.000 Aiace 6000. ●●●
LUX
via S. Teresa 5, tel. 534.614. **Aprile**, di N. Moretti con N. Moretti, P. Moretti. Or.: 20,30; 22,30. Ingr. pom. 7000 sera 11.000 Aiace 6000. ●●●●
[redacted]
via [redacted] 15 bis, tel. 537.100. **Amore e morte a Long Island**, di R. Kwietniowski. Or.: 14,50; 16,45; 18,40; 20,35; 22,30. Ingr. 7000; 11.000. ●●●
LUX
Galleria San Federico, tel. 541.283. **Titanic**, regia J. Cameron, con L. DiCaprio, K. Winslet. Or.: 15,45; 21. Ingr. pom. 7000 sera 11.000. ●●●●
MASSIMO 1
v. Montebello 8, t. 817.1048. **La mia vita in rosa** con M. Laroque. (F., 1997, 82'). Or.: 16,30; 18,30; 20,30; 22,30. Ingr. pom. 7000 sera 11.000. ●●●
NAZIONALE 1
v. Pomba 7, tel. 812.4173. **Gattaca - La porta dell'Universo**, con U. Thurman, E. Hawke. Or.: 15,50; 18; 20,15; 22,30. Ingr. pom. 7000 sera 11.000. ●●

NAZIONALE 2
via Pomba 7, t. 812.41.73. **Due mariti per un matrimonio**, con K. Reeves, V. D'Onofrio. Or.: 16,05; 18,20; 20,25; 22,30. Ingr. pom. 7000 sera 11.000.
OLIMPIA 1
via Arsenale 31, tel. 532.448. **Arancia meccanica**, regia S. Kubrick con Malcolm McDowell. Or.: 15; 17,30; 20; 22,30. Ingr. pom. 7000 sera 11.000. ●●●●
[redacted] **2**
via Arsenale 31, tel. 532.448. **La parola** [redacted] **esiste**, regia M. Calopresti. [redacted] 15,45; 17,30; 19,15; 21; 22,30. [redacted]. pom. 7000 [redacted] 11.000. ●●●
REPOSI 1
via XX Settembre 15, tel. 531.400. **The Blues Brothers - Il mito continua** di J. Landis. Or. 15; 17,30; 20; 22,30. Ingr. pom. 7000 sera 11.000. ●●●
REPOSI 2
via XX Settembre 15, tel. 531.400. **Il tocco del male**, di G. Hoblit, con D. Washington. Or.: 15,30; 17,50; 20,10; 22,30. Ingr. pom. 7000 sera 11.000. ●●●
REPOSI 3
via [redacted] Settembre 15, tel. 531.400. **Deep Impact**, regia Mimi Leder. Or.: 15,15; 17,40; 20,05; 22,30. Ingr. pom. [redacted] sera 11.000. ●●●
REPOSI 4
via XX Settembre 15, tel. 531.400. **Fire**, regia Deepa Mehta, con Shabana Azmi, Nandita Das. Or.: 16,15; 18,20; 20,25; 22,30. Ingr. pom. 7000 sera 11.000. ●●●
ROMANO
Gall. Subalpina, tel. 562.0145. **Il grande** [redacted], di J. Coen, con J. Bridges, S. Buscemi. Or.: 15,30; 17,50; 20,10; 22,30. Ingr. pom. 7000 sera 11.000. ●●●●
STUDIO RITZ
v. Acqui 2, tel. 819.01.50. [redacted], con F. Luchini, M. Serrault, M. Piccoli. Or.: 16; 18,10; 20,20; 22,30. Ingr. pom. 7000 sera 11.000.
VALENTINO 1
c.so M. D'Azeglio 17, tel. 650.02.05. **La vita è bella**, regia Roberto Benigni, con R. Benigni e N. Braschi. Or.: 20,20; 22,30. Ingr. 11.000 rid. 8000. ●●●

Sono terminati tutti i campionati: deludono Asti, Don Bosco, Rocchetta

L'anno nero del calcio astigiano

E' della neopromossa Moncalvese l'unico exploit

Il bilancio delle formazioni

Campionato	Squadre	Piazzamento
ECCELLENZA	Asti	quarto
PROMOZIONE	Canelli	ottavo
	Sandamianferrere	dodicesimo
	Don Bosco	retrocesso
[illegible] CA[illegible]	Nuova Villanova	quarto
	Erredue Nizza	quinto
	Rocchetta	retrocesso
SECONDA [illegible] GIRONE [illegible]	Moncalvese	promosso
	Junior Canelli	quinto
	Mombercelli	settimo
	Nicese	ottavo
	Calliano	nono
	Napoli Club	tredicesimo
	J. Serravalle	retrocesso
[illegible] [illegible]	Castagnole Lanze	terzo
	Isola	ottavo
GIRONE [illegible]	Castelnuovo [illegible]. Bosco	tredicesimo
TERZA CATEGORIA	Refrancorese	promosso
	Castelnovese	promosso
	Vinchio	promosso

ASTI. Non è [illegible] una stagione esaltante per il calcio astigiano. Il consuntivo finale parla di quattro promozioni e altrettante retrocessioni. Esiste ancora la possibilità che [illegible] quarta formazione locale, il Milan Club, possa affiancare Castelnovese, Vinchio [illegible] Refrancorese nella scalata in Seconda categoria: l'undici rossonero affronterà domenica sul campo neutro di Settimo Torinese nello spareggio di Terza la Montaltese. Ecco nel dettaglio come si sono comportate le squadre in quest'annata.

Eccellenza. Era partito [illegible] grandi ambizioni l'Asti di Fran[illegible] Delladonna, che puntava a un pronto ritorno in serie D: invece i galletti si sono dovuti accontentare del quarto posto. In questi giorni la società sta definendo i programmi per la prossima annata. Quasi certa la riconferma di Delladonna in panchina. La rosa sarà invece rivoluzionata.

Promozione. Dolenti note arrivano da questo campionato. Il Don Bosco è retrocesso dopo due stagioni di permanenza in questa categoria. I salesiani [illegible] arrivati ultimi, nonostante l'avvicendamento a metà stagione tra Enrico Pasquali [illegible] Gian Franco Delledonne. Il Sandamianferrere si [illegible] salvato soltanto all'ultima giornata. La migliore delle astigiane [illegible] stato il Canelli, giunto ottavo: ma dirigenti e tifosi azzurri si aspettavano qualcosa in più.

Prima categoria. Anche qui si parla soltanto di retrocessioni: il Rocchetta scende in Seconda dopo dieci anni. Un campionato nato storto, che i tanarini non sono più riusciti [illegible] raddrizzare. Eccellente il comportamento [illegible] Nuova Villanova, matricola del torneo. I villanovesi hanno chiuso [illegible] quarto posto; quinto il Nizza.

Seconda categoria. Scende di categoria lo Junior Serravalle al termine [illegible] un duello fratricida..con il Napoli Club. La Moncalvese può festeggiare [illegible] ritorno in Prima. Gli aleramici, secondi in campionato, hanno vinto il girone di spareggio.

Enzo Armando

Il Castagnole Lanze se ne va

Al sindaco le chiavi del campo la squadra si sdoppia tra Isola e Neive

CASTAGNOLE [illegible] La società calcistica guidata da Gloriana Gualco lascia il paese e si sdoppia su due sedi. Sul campo di I[illegible] la squadra che milita in Seconda categoria continuerà a disputare [illegible] campionato (nella stagione appena conclusa [illegible] è piazzata terza), mentre su quello di Neive giocheranno gli juniores. La decisione [illegible] abbandonare [illegible] il campo del centro sportivo «Ceretto», dove si era allenata finora la compagine emigrata da due anni a Isola ed era cresciuto il settore giovanile, è venuta [illegible] giorni scorsi. «Ho consegnato le chiavi dell'impianto in municipio - dice polemicamente Gloriana Gualco - per ora continueremo a chiamarci Associazione calcio Castagnole, in futuro si vedrà».

Il circolo sportivo «Ceretto» [illegible] di un privato. In passato [illegible] Co[illegible] aveva stipulato un contratto di affitto del campo, la cui gestione era stata affidata alla società calcistica. Che cosa ha spinto Gloriana Gualco (il mari[illegible] Graziano allena la prima squadra) a lasciare il paese?

«Solo in questi due anni - spiega la dirigente - abbiamo speso quasi 10 milioni per migliorare le condizioni del campo, oltre ai normali costi di gestione. Investimenti che si sono rivelati [illegible] fondo perduto. La struttura continua [illegible] [illegible] un bel po' di magagne: i pali della luce non stanno più in piedi, il fondo [illegible] campo è da rifare, le porte non [illegible] regolamentari, l'impianto per l'acqua calda insufficiente. Chi doveva intervenire non sempre l'ha fatto nel giusto modo».

A Neive l'uso del campo comporterà, per la prossima stagione, [illegible] spesa intorno [illegible] [illegible] milioni; [illegible] Isola l'affitto è di 170 mila lire per partita.

In municipio respingono l'accusa di essere rimasti con le mani in [illegible] «Lo prova il fatto - dice il sindaco Gianfranco Fas[illegible] - che abbiamo deciso [illegible] acquistare il centro sportivo e di costruire un [illegible]po regolamentare. Una spesa di un miliardo che sosterremo con i contributi a tasso agevolato della Regione. Vogliamo concludere presto con l'attuale proprietà, mentre tra 15 giorni sarà pronto il progetto preliminare [illegible] risistemazione della struttura». Sperando che la società calcistica torni a casa.

[l. n.]

ASTI MARCIALI

[illegible] La Cassa terza al trofeo di judo

ASTI. Si è svolto, al palazzetto dello sport di via Gerbi, il trofeo «Cassa di Risparmio [illegible] Asti» [illegible] judo. La squadra dell'istituto di credito astigiano (foto) [illegible] è classificato al 3° posto, alle spalle delle società torinesi Ryugi [illegible] Crono Sport. Trentatrè le società, provenienti [illegible] Piemonte, Lombardia [illegible] Svizzera. Erano presenti anche altre due società astigiane: Shobukai Villanova [illegible] Judo Monferrato. Negli Esordienti si sono aggiudicati il 2° posto i judoka della Cierre Andrea Boschiero, Alessio Vercelli e Marco Scibetta [illegible] negli juniores Luca Scibetta [illegible] Fabio Massaglia. Nei Giovanissimi sono saliti sul gradino più alto del podio Andrea Di Lauro [illegible] Alessandro Garbiero. Argento per Francesco De Giovanni, Daniele Scalon, Franco Sangiovanni. Bronzo per Gabriele Aschiero. **[e. a.]**

Roero e Morra (Fiat Seicento) in gara sino a sabato [illegible] Lecce

Un equipaggio astigiano guida il rally delle Regioni

ASTI. Il Challenge delle regioni monomarca in cui sono protagoniste le nuove Fiat Seicento, per il suo secondo appuntamento stagionale scende al Sud e precisamente a Lecce dove sino al 13 giugno è in programma la 32ª edizione del rally del Salento, valido per il campionato [illegible] peo ed italiano.

Il Challenge delle Reg[illegible]i è un campionato atipico nel contesto dei rally italiani. Non è il classico monomarca, anche se le vetture impegnate sono tutte uguali: venti Fiat Seicento allestite e preparate nell'officina della Fiat Auto Corse di Chivasso. Venti, una per ciascuna regione italiana, che partecipa al Challenge con un proprio pilota, assistito [illegible] un preparatore locale, con il supporto dei concessionari di zona.

Proprio i concessionari [illegible]sumono in questo caso un ruolo rilevante, essendo coinvolti direttamente nella gestione delle vetture. Il Challenge è articolato [illegible] 6 gare molto impegnative tra cui alche il rally di Sanremo, valido per il campionato mondiale che chiuderà la serie. Dopo la prima gara, il rally di San Marino, al comando della classifica di trova l'equipaggio astigiano formato da Fabio Roero [illegible] Sergio Morra, portacolori del Molise.

L'equipaggio astigiano [illegible] Fabio Roero e Sergio Morra in gara con la Seicento

Roero è nato il 16 giugno ad Asti dove risiede e svolge l'attività di artigiano, allestisce sistemi per interni. E' figlio d'arte essendo il padre Claudio uno dei protagonisti dei campionati rally negli Anni '80 al volante delle Peugeot. Fabio ha iniziato [illegible] correre lo scorso [illegible] disputando il Rally del Grappolo. Quest'anno dopo aver ottenuto il terzo posto assoluto nel Rallysprint di casa, ha deciso di prendere parte al Challenge delle Regioni, correndo per i colori del Molise, su una Seicento Sporting preparata da Rorally [illegible] schierata dalla scuderia Molise Racing. Al suo primo impiego in un rally su sterrato ha sbaragliato la concorrenza.

«Abbiamo disputato un'ottima prima tappa - ha ricordato Roero dopo il suo primo [illegible]so - poi, visto il ritardo accumulato da Vagnini, nella seconda abbiamo tirato i remi [illegible] barca, badando [illegible] risparmiare la vettura». Ora ecco il secondo appun[illegible] della serie, in cui il gio[illegible] pilota astigiano parte [illegible] favori del pronostico.

Podismo

Gara notturna oggi a Monale

MONALE. Prima staffetta notturna intorno al castello di Monale: questa l'originale gara podistica che questa sera si svolgerà appunto a Monale, organizzata dalla locale Polisportiva.

Ogni staffetta è composta da tre atleti, ciascuno dei quali si cimenta [illegible] un percorso di 1.600 metri. Le staffette però, queste la novità, non sono preordinate ma vengono composte con un sorteggio, una sorta di «baraonda» insomma.

Il ritrovo [illegible] fissato per le 19,30, la partenza alle 21, dopo i sorteggi.

Saranno premiate le prima dieci staffette maschili e le prime quattro femminili; quota di iscrizione 7 mila. Al termine spaghettata per tutti, mentre nel contempo sarà in funzione uno schermo gigante per poter seguire i mondiali di Francia. Per informazioni: Emilio Grungo (tel.669.594), Franco Russo (tel.476.773). **[a. r.]**

FORMULA TWINGO

*Prezzo comprensivo del contributo statale ai sensi dell'art. 1 L. n. 403 del 27/11/97.

Voi rottamate l'auto, noi rottamiamo i tassi.

ECO contributo

Questo modello gode del contributo statale [illegible] 1.250.000 lire (vetture con [illegible] inferiore a 71/100 km - consumi in ciclo misto, secondo la direttiva CEE 93/116).

Twingo [illegible]
L. 13.950.000* con [illegible] da rottamare
e finanziamento [illegible] tasso zero in 30 mesi**.

Per chi non ha un'auto [illegible] rottamare
L. 2.000.000*** [illegible] sconto su [illegible] la gamma
e finanziamento [illegible] tasso zero in 30 mesi**.

**Esempio di finanziamento: Twingo L. 13.950.000 APIET esclusa, [illegible] finanziato L. 12.000.000; 30 rate mensili da L. [illegible], anticipo L. 1.950.000, T.A.N. 0%; T.A.E.G. 1,65%, spese dossier L. 250.000, imposta bollo L. [illegible]. Salvo [illegible]. Offerta valida fino al 30 giugno

***Esempio di finanziamento: Twingo L. [illegible] APIET esclusa; importo finanziato L. 12.000.000; 30 rate mensili da L. [illegible], anticipo L. [illegible], T.A.N. 0%; T.A.E.G. 1,65%; spese dossier L. [illegible]; imposta bollo L. 20.000. Salvo approvazione FinRenault.

Twingo. Monovolume, Multicontributo.

RENAULT
LE AUTO DA VIVERE

Concessionaria Renault ERREBI C.so Alessandria, 445 - Asti - Tel. 0141/446411

GUARDA CHE PUNTO!

Punto Stile

PUNTO STILE. 16V, SERVOSTERZO E CLIMATIZZATORE DA LIRE 19.250.000.*

Da Punto, l'auto più venduta in Europa, nasce Punto Stile, una novità davvero brillante. Con motori 16 valvole da 86 cv o Turbodiesel, con climatizzatore, servosterzo, nuovi interni, plancia comandi metallizzata e paraurti in tinta vettura. E tutto lo stile di Punto.

La nuova gamma Punto, Punto Sole, Punto Star e Punto Stile, vi aspetta da Concessionarie e Succursali Fiat.

*Prezzo chiavi in mano incluso contributo statale esclusa A.P.I.E.T.
Fiat Punto. Il modello più venduto in Europa in assoluto per tutto il '97 e per i primi tre mesi del '98.

LA PASSIONE CI GUIDA. FIAT

www.fiat.com Lubrificazione specifica Fiat

Fiat

L'avvocato: chiederemo 5 miliardi al Comune per l'incidente sulla strada di Pino

Dopo il Giro, Pantani alza il prezzo

«Marco ha riportato una lesione permanente del 7%»
La prima udienza del processo è fissata per il 7 luglio

«E' chiaro che dopo la vittoria al Giro d'Italia di Pantani chiederemo di più per il risarcimento dei danni». L'anno scorso, mentre Marco correva il Tour de France, un'agenzia di stampa vi attribuì la richiesta di [illegible] miliardi. «Panzane. Cifre non abbiamo mai fatte. Le indicheremo molto presto». Può anticiparne l'ordine di grandezza? «Al processo penale chiederemo una provvisionale di un miliardo. In [illegible]de civile, successivamente, penso che promuoveremo la causa per 4-5 miliardi. Poi ci sono gli altri corridori investiti alla Milano-Torino, Dall'Olio, che non ha più corso, [illegible] Secchiari. E gli sponsor di Pantani. Tenga conto che le perizie, non solo quella del [illegible] medico legale, prevedevano un'invalidità [illegible] 7-8 per cento per Marco». Se [illegible] processo confermerà i vostri riscontri clinici, Pantani ha compiuto al Giro d'Italia un'impresa ancora più grande. «Ma questo è un altro discorso».

Parla l'avvocato Alessandro Redaelli. Rappresenterà [illegible] campione [illegible] ciclismo al processo in pretura contro l'automobilista che investì Pantani [illegible] sette chilometri dall'arrivo della Milano-Torino edizione 1995. A giudizio [illegible] [illegible]niti anche due vigili urbani accusati di essersi allontanati dall'incrocio da cui dovevano presidiare [illegible] traffico in quel [illegible] del percorso.

La prima udienza si avvicina (è fissata per il 7 luglio) e il Pirata sta per costituirsi parte civile. «Mi ha telefonato proprio ieri - aggiunge l'avvocato -. S[illegible] finiti i festeggiamenti per il successo al Giro e Marco ricomincia [illegible] fare programmi per la stagione. E' stato fermo un [illegible] [illegible] mezzo [illegible] causa di quell'incidente ed [illegible] chiaro che pensi anche al danno subito. Quello che ci sorprende di più è che nessuno, tanto meno per conto [illegible] Comune di Torino, si sia messo in contatto con [illegible]

Pantani non è ancora un [illegible] [illegible] da un grande trionfo [illegible] quello dell'ultimo Giro d'Italia quando, [illegible] 18 ottobre di tre [illegible]fa, piomba in discesa con altri due corridori [illegible] il traguardo di Torino. Per il Pirata quella corsa non è importante: un test in vista del Giro di Lombardia. Marco [illegible] in ritardo di cinque minuti sui primi.

All'incrocio fra strada comunale del Cresto e corso Chieri presidiano il traffico i vigili urbani torinesi Guido Novarese e Giuseppe Gremo: dovrebbero bloccare tutte [illegible] auto, ma la Nissan Pajero di Paolo Righetti, il terzo imputato, non si ferma. L'inchiesta del pm Paola Zampieri appura che [illegible] c'è nessuno a bloccarla. L'avvocato Antonio Rossomando, difensore con Oliviero Dal Fiume dei vigili, li giustifica: «Era passato un motociclista della stradale [illegible] dal segno che [illegible] fatto i miei clienti avevano [illegible] che non ci fosse più nessun corridore in arrivo. Alle loro spalle provenivano sempre più auto: si sono spostati per controllarle».

Il fuoristrada sbuca da [illegible] curva. Pantani, Dall'Olio e Secchiari se lo ritrovano davanti. «Ho visto [illegible] macello. I ciclisti urlavano [illegible] me [illegible]ti, per il dolore», dichiarerà ai cronisti Elisa Briganti, accorsa dal giardino di [illegible]. Per Secchiari tre fratture al bacino. Dall'Olio riporta quella del femore sinistro. Per il Pirata frattura esposta [illegible] pe[illegible] e tibia della gamba sinistra.

Le indagini preliminari scagionano [illegible] ogni responsabilità Carmine Castellano, l'uomo che «disegna» il Giro d'Italia e direttore di corsa anche per quell'edizione della Torino-Milano. «Un'ordinanza prefettizia - osserva il legale di Pantani - aveva disposto la chiusura del percorso al traffico. "Che colpa abbiamo noi?", sosterrà la difesa dell'investitore che non [illegible] stato fermato da nessuno. [illegible] cercherà di far ricadere la responsabilità sul Comune di Torino. Comunque, possono solo palleggiarsela, questa storia. Noi apriremo una grossa questione di diritto sul danno in itinere perché già allora Pantani era un campione in crescita ed è stato bloccato a lungo».

La Tassoni, suo sponsor, gli [illegible] va già versato 800 milioni: si rivarrà a sua volta [illegible] chi perderà la causa. Il Comune ha una sola carta in mano: la polizza Assitalia per i danni provocati dai dipendenti.

Alberto Gaino

Marco Pantani ricoverato [illegible] Cto durante la visita di Tombe

PROCESSO [illegible]

Sanzioni da 200 mila lire

Il processo ai vertici dell'Alitalia Spa previsto per ieri mattina nella pretura di Ciriè non è nemmeno iniziato. In sede preliminare gli imputati hanno scelto la strada dell'oblazione, accolta dal pubblico ministero Raffaele Guarinielio, pagando [illegible] sanzione di 200 mila lire più le sp[illegible] processuali. Accusati della violazione dell'art. 1231 del codice di navigazione, erano stati rinviati a giudizio Domenico Cempella, amministratore delegato dell'Alitalia nel marzo del 1996, Renato Riverso, presidente ed amministratore delegato sino al marzo di due anni fa, e Pierluigi Quarenghi, responsabile Direzione centrale operazioni di volo. Tutti [illegible] accusati di non [illegible] rispettato le direttive del ministero dei Trasporti, consentendo l'uso a bordo degli aerei di cellulari che potevano causare interferenze sulle strumentazioni di bordo.

IN BREVE

Sei [illegible]e per festeggi[illegible] la Scuola [illegible] alpina

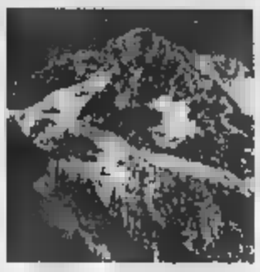

COURMAYEUR. Sei scalate in contemporanea sul massiccio del Monte Bianco, che impegnerà [illegible] militari, per celebrare il cinquantenario della ricostituzione della Scuola militare alpina di Aosta. E' il «clou» delle manifestazioni per l'anniversario, organizzate dalla Smalp a partire da questa sera, quando a Pont-St-Martin si esibirà la fanfara della Brigata Julia. Domani mattina, [illegible] squadre di militari saliranno in contemporanea su Tour Ronde, Dente del Gigante, Petit e Grand Capucin e Pic Adolphe e una sesta squadra farà la traversata dall'Aiguille du Midi a Punta Helbronner. Domenica mattina la Smalp dedicherà una palestra alla memoria del capitano Giuseppe Parisi, pilota di elicottero precipitato in Libano durante [illegible] missione per l'Onu, nell'agosto dello scorso anno.

Emergenza sanitaria entra [illegible] servizio il 118

VERCELLI. Da lunedì entra in funzione un unico 118 per il servizio di emergenza sanita[illegible]. La telefonata, gratuita e possibile da qualsiasi apparecchio (anche [illegible] gettone o scheda [illegible] da un cellulare), verrà inoltrata alla centrale operati[illegible] [illegible] Borgosesia che deciderà il tipo di intervento. In provincia di Vercelli sono sei le sedi con ambulanze per le emergenze. Inoltre a Borgosesia è di stanza l'elisoccorso.

Piaggio: un'azienda turca tra i compratori

FINALE LIGURE. La «Tushav», società di diritto turco che partecipa all'acquisto della Piaggio aeronautica di Finale e Sestri, ha reso [illegible] la sua offerta. Assieme a capitali turchi ci sono finanziatori italiani [illegible] gli eredi Buitoni e Piero Ferrari. L'ipotesi di acquisto della «Tushav» è piaciuta ai sindacati perché [illegible] l'unica proposta che tiene in considerazione anche [illegible] futuro dei dipendenti attualmente in cassa integrazione.

Da Specchio [illegible]ei tempi [illegible] [illegible] scuola materna

CANELLI. Oggi si terrà la cerimonia di intitolazione della scuola materna statale alla fondazione «Specchio dei tempi» che, dopo l'alluvione del '94, contribuì con quasi [illegible] miliardo al recupero dell'edificio.

I fondi, raccolti tra i lettori de «La Stampa», furono utilizzati per i lavori di ripristino della scuola [illegible] del giardino, devastati dalla piena del Belbo. Sarà presentato anche il marchio della materna, un fiore stilizzato, ideato dai [illegible] bambini che frequentano la scuola (nella foto).

Dopo l'alluvione del 1994 «Specchio dei tempi» nell'Astigiano ha dato contributi per quasi 5 miliardi, dei [illegible] raccolti dalla sottoscrizione nazionale: è stata costruita una nuova materna a Castello d'Annone e si sta ultimando quella di Asti nella zona del quartiere Tanaro.

Da Alassio in Francia per [illegible] «anti Italia»

ALASSIO. A Bordeaux c'era anche uno striscione con, in italiano, la scritta «Forza Cile». L'hanno portato i leghisti [illegible] Alassio che, in trasferta in Francia, tiferanno contro gli Azzurri. Una «scelta politica» che ha comunque coinvolto al[illegible] centocinquanta persone tra Liguria, Piemonte [illegible] Lombardia che, in carovana, sono [illegible] «Francia '98» per seguire «guidando» la Nazionale di Cesare Maldini.

Domodossola, folclore [illegible] [illegible] solidarietà

DOMODOSSOLA. Con [illegible] concerto di Niccolò Fabi, ad ingresso gratuito, s'inaugura stasera a Domodossola «Insieme per un dono. Dalla parte dei bambini». E' una rassegna di musica, balli, gastronomia, fiere e folclore che per dieci giorni, fino al 21 giugno, trasforma piazza Matteotti in un grande palcoscenico nel segno della solidarietà sociale. Fra gli altri big attesi in cartellone, Michele, domenica [illegible] Ron, il 21 giugno.

Passaggio [illegible] «pirata» [illegible] testimone

SANREMO. Zucchero Fornaciari (nella foto) è arrivato ieri mattina [illegible] tribunale a Sanremo chiamato come testimone per la causa che vede da una parte la «Music International» [illegible] il Comune [illegible] dall'altra la «Top Company» di Milano in merito alla richiesta danni per un passaggio televisivo «pirata». La comparsa della rock-star [illegible] Palazzo [illegible] Giustizia ha provocato un'insolita atmosfera nei corridoi austeri [illegible] tribunale tra chi si [illegible] accontentato di una semplice occhiata e chi [illegible] ha addirittura chiesto un autografo. Zucchero si è [illegible] ai fans prima di sparire nell'ufficio del giudice Alessandro Bogliolo, il magistrato che dopo quattro convocazioni andate deserte aveva disposto l'accompagnamento coatto del cantante. Ma dei carabinieri [illegible] c'è stato bisogno.

Operazione della Guardia di finanza: la banda gestiva anche un traffico di prostitute

Dall'Est la droga faceva rotta su Torino

Quindici arresti, sequestrati 24 chili di eroina

La «strada dei turchi» è il più antico percorso seguito dall'eroina per arrivare in Italia. Una strada che [illegible] dipana dalle pianure del Medio Oriente e che, attraverso i Paesi dell'Est (ex Jugoslavia, Ungheria, Cecoslovacchia e Slovenia), dove le frontiere spesso [illegible] [illegible]tali, [illegible] sino all'Italia. Un tempo i re di questo traffico [illegible] misteriosi personaggi libanesi, dall'identità e soprattutto dai mezzi mai compiutamente accertati. Da qualche anno, complici anche le particolari situazioni politiche, gruppi di agguerriti trafficanti [illegible] cresciuti nella [illegible] Jugoslavia ed in Albania. Territori dove il controllo dello Stato è labile e dove la strisciante corruzione può rimediare a qualsiasi guaio.

[illegible] stupisce, così, vedere uscire, da una lunga e complessa indagine del Gruppo Operativo Antidroga della Guardia [illegible] Finanza di Torino, il disegno [illegible] un'organizzazione criminale con le radici addirittura nel martoriato Kosovo. Che è [illegible] poverissima, e come tutte le terre poverissime propensa a tollerare questo genere di attività, criminale [illegible] anche capace di portare ricchezza.

L'operazione prese il via addirittura nel '91, con i primi episodici sequestri di stupefacenti, ancora però tutti da collocare in un quadro più completo. Si è conclu[illegible] nelle scorse settimane [illegible] [illegible]aranta denunce, quindici ordini di custodia cautelare e con il sequestro di 24 chili di eroina, oltre a cocaina, hashish, marijuana, dieci autovetture, personal computer, telefoni cellulari. E soldi, tanti soldi, in lire ed in marchi, per circa [illegible] milioni.

Cinque dei trafficanti (tre arrestati, due latitanti) risultano provenire [illegible] Pristina. Fra questi c'è anche Omer Miekini, 30 anni, ko[illegible] con domicilio a San Salvario, che [illegible] il terminale torinese dell'organizzazione. Era lui [illegible] «fare le ordinazioni» ai connazionali Agim Gasi, il boss più temuto, e ad Hysen Ramadani. Oltre ad occuparsi del furto delle vetture utili ai traffici. L'organizzazione kosoviana si appoggiava poi, per le consegne, [illegible] una decina di «manovali» italiani, in maggioranza incensurati, che [illegible] stati quasi tutti arrestati nell'hinterland milanese.

L'operazione, inizialmente seguita dal dottor Tatangelo della Dda di Torino, è stata quasi subito trasmessa, per competenza, alla Dda milanese, che ha poi [illegible] i provvedimenti cautelari, eseguiti dai finanzieri torinesi del capitano Alberto Giordano. Utilizzati, per seguire gli spostamenti dei trafficanti, anche apparecchi [illegible] rilevamento satellitare [illegible] sofisticati impianti di intercettazione telefonica.

L'operazione [illegible] è comunque finita: la Guardia di Finanza promette sviluppi, soprattutto nel traffico [illegible] rag[illegible] destinate [illegible] marciapiedi di Torino e Milano nonché nel commercio di armi da guerra, dirette alle organizzazioni criminali del nostro Paese.

Angelo Conti

IN SPAGNA

Dia blocca super-latitanti

La Dia di Torino ha arrestato ieri a Malaga, in Spagna, Francesco Cavallo, originario di Ostuni, pluripregiudicato ricercato per reati connessi al traffico internazionale di stupefacenti e ritenuto camorrista [illegible] spicco, latitante dal '93. Cavallo è stato arrestato mentre [illegible] alla guida della propria vettura. Ne è seguito un breve inseguimento che ha portato a circondare la sua abitazione, una lussuosa villa con piscina, dove sono stati [illegible] il figlio Renzo, pluripregiudicato e latitante dal '96 dopo l'evasione dall'ospedale civile di Brescia nonché la moglie, Monica Tosoni. [illegible] e figlio, associati oggi stesso nel carcere [illegible] Malaga, devono [illegible]ontare nel nostro Paese una pena di 14 anni per associazione a delinquere. Nella villa sono stati rinvenuti 10 chili di cocaina e 20 chili [illegible] hashish, oltre ad ingenti somme di denaro in valuta e [illegible] cinque auto [illegible] grossa cilindrata.

Buco di 18 miliardi

La società della Regione in perdita

Sono in rosso i bilanci delle società [illegible] partecipazione regionale [illegible] di buona parte di quelle controllate da FinPiemonte, la finanziaria regionale. Delle diciassette società controllate direttamente dalla regione Piemonte dodici h[illegible] il bilancio in [illegible] tra queste Expo [illegible] (di [illegible] recentemente è stato deciso un aumento di capitale), il centro agroalimentare di Torino [illegible] quello di Cuneo, gli aeroporti di Levaldigi [illegible] di Cerrione, l'interporto di Torino. In tutto un buco [illegible] [illegible] miliardi di lire solo in parte compensato dall'attivo di 1 miliardo e 17 milioni prodotto da Ipla, dalla Sagat, la società che gestisce l'aeroporto [illegible] Torino, e da Socotras, centro di Supercalcolo e Rivalta Scrivia.

E sono in perdita anche le [illegible] cietà controllate da FinPiemonte. Delle 44 aziende solo dieci hanno i bilanci in nero. Al 31 dicembre 1996 l'utile prodotto [illegible] di quasi [illegible] miliardi e mezzo di lire. Le altre 34 producono, invece, una perdita di circa dieci miliardi di lire (a cui si devono aggiungere un buco di tre miliardi di lire derivante da società dove FinPiemonte partecipa insieme alla Regione). La maglia [illegible] spetta a Tecnoparco del Lago Maggiore che registra [illegible] perdita di oltre [illegible] miliardi e mezzo di lire. La maglia rosa delle società che produ[illegible] utile va alla Smaltimenti controllati Spa che porta alle casse [illegible] miliardi [illegible] 823 milioni di lire.

Fin qui i numeri. Immediata, invece la polemica politica. Il capogruppo dei verdi, Pasquale Cavaliere, spara [illegible] zero: «Ci troviamo [illegible] fronte ad una situazio[illegible] incredibile [illegible] ad [illegible] enorme sperpero di denaro pubblico. La giunta di Centro-destra dovrebbe essere ispirata dal liberismo economico ed invece tiene in vi[illegible] società decotte utili solo a [illegible]minare costosi consigli d'amministrazione». Da qui la richiesta dello «scioglimento immediato delle società in perdita [illegible] un'attenta analisi del ruolo della finanziaria regionale». Dura la replica del vice-presidente della Giunta, Gaetano Majorino: «Le accuse [illegible] Cavaliere [illegible] destituite di qualsiasi fondamento. E' tecnicamente e profondamente errato leggere dati di bilanci societari ignorando volutamente le caratteristiche [illegible] attività delle società, la loro consistenza patrimoniale e le diverse situazioni di [illegible] in cui [illegible] operano. La Finpiemonte ha prodotto negli ultimi cinque [illegible] [illegible] utile di circa [illegible] miliardi». [m. tr.]

Poste-imprenditori [illegible]

TORINO. La protesta degli imprenditori torinesi contro i dis[illegible] postali sembra coinvolgere anche la provincia. Questa mattina alle 11, all'Unione industriale biellese, il nuovo direttore regionale delle «Pt», Salvatore Cocchiaro, incontra una nutrita rappresentanza di imprenditori, commercianti e artigiani della città. Presente anche il senatore Nicolò Sella di Monteluce, che in [illegible] lettera aveva sottolineato un lungo elenco di guai.

Alla «Ponente [illegible] aree per la [illegible]

GENOVA. Il Comune di Genova ha messo a disposizione della società pubblica di bonifica «Ponente Sviluppo spa» alcune aree ex industriali, ritenute strategiche per lo sviluppo produttivo [illegible] di servizio del territorio. Si tratta di terreni che, comunque, all'attuale valore di mercato, rappresentano più di dieci miliardi di lire. Le aree entro due anni torneranno in circuito bonificate e ristrutturate.

Sopralluogo della regista: «Le regge sabaude sono ideali, ma non riprenderemo esterni»

La Wertmüller a Palazzo Reale per il nuovo film

«Racconterà l'amore fra Carolina e Ferdinando di Borbone, re di Napoli»

La regista Lina Wertmüller, che [illegible] Torino nel 1972 girò l'indimenticabile film «Mimì Metallurgico», interpretato da Gian[illegible] Giannini [illegible] Mariangela Melato, ieri [illegible] tornata in città, accolta da Daniela Biancolini, direttore della Soprintendenza ai Beni architettonici. Insieme hanno effettuato un sopralluogo [illegible] Palazzo Reale, dove la regista [illegible] luglio intende girare alcune scene [illegible] un nuovo film, che coinvolgerà anche altre residenze sabaude.

Si intitolerà «Ferdinando [illegible] Carolina». Racconterà l'amore fra il Re di Napoli Ferdinando Di Borbone (1761-1825) e la moglie Carolina d'Austria. A produrlo sarà Edwige Fenech. L'opera, con sponsor della Regione, quando venne annunciata, ri[illegible] qualche polemica, perché alcuni interni di Palazzo Reale nella finzione scenica appari[illegible] come ambienti napoletani. [illegible] [illegible] tranquilli - rassicura Lina Wertmüller - perché [illegible] ci sarà pericolo d'equivoci. Non riprenderemo esterni. Inol[illegible] l'identità piemontese dei luoghi sarà indicata con titoli grossi così. Non giriamo a Napoli, ma a Torino, perché le regge sabaude sono integre, mentre quelle partenopee in epoca napoleonica persero parte del loro aspetto settecentesco».

Lina Wertmüller (la prima a destra) durante il sopralluogo a Palazzo Reale

Il film come sarà? «Una commedia, nel mio stile, che ama l'ironia e il grottesco. Parlerà del matrimonio politico di due giovani, che finirono per amarsi. Ferdinando allora era un lazzarone, poco colto e ineducato. Cresciuto così dal padre perché non gli facesse ombra. Carolina invece era fine [illegible] raffinata».

Chi li interpreterà? «Dei giovani, tutti nuovi, per raccontare una storia di ragazzi. Ferdinando quando si sposò [illegible] un ragaz[illegible] dinoccolato, con un gran naso. [illegible] penato a trovare l'attore adatto. Volevo uno che somigliasse a Walter Matthau a 16 anni».

La regista a Palazzo Reale a voluto vedere la stupenda «Scala delle forbici» di Juvarra. «Era il Mozart dell'architettura. La sua scala mi servirà per [illegible] discesa regale». E' parsa interessata anche dalla magnificenza della «sala dei Medaglioni» e dalla «Stanza nuziale».

Girerà a Venaria? «Certo». Anche nella grandiosa Galleria di Diana? «Sì, fingeremo che sia austriaca». Ci sarà [illegible] ballo? «No, girarlo costerebbe troppo. Ma di più non dico, parlare troppo di un film porta male». E [illegible] Torino che cosa dice? «Stupenda, mi ha messo l'idea di girare [illegible] film [illegible] Savoia, come ancora [illegible] si è fatto».

Maurizio Lupo

[illegible] delle [illegible] «all'esame» di bilardo

CASALE. Campioni di stecca in classe: domani, a partire dalle 9, all'istituto tecnico Sobrero, le finali del torneo «Biliardo [illegible] scuola» organizzato dalla Federazione italiana biliardo sportivo [illegible] il patrocinio del Coni. Partecipano le squadre di studenti della media Boccardo di Novi Ligure, della Ferrari di Vercelli, della Dante di Borgomanero e dell'istituto per l'agricoltura Cavallini di Solcio di Lesa.

Disputeranno gare nelle specialità «stecca [illegible] birilli» [illegible] «staffetta ai cento punti». Al termine, [illegible] previste dimostrazioni da parte di David Martinelli, campione del mondo e d'Europa in carica, Riccardo Masini, vice campione d'Europa e finalista ai Mondiali di marzo, Giampiero Rosanna, due volte campione del [illegible]o.

STELLA CORTESIA LA STAMPA

SANREMO

******* Royal Hotel**

Corso Imperatrice, 80 - Tel. 0184/5391

Ristorante, camere climatizzate, TV, telefono, frigo, parco privato, terrazza, bar, piano bar, piscina, tennis, minigolf, giochi bimbi, palestra, sauna, sala giochi, parrucchiere, parcheggio coperto, cabine alla spiaggia.

Ristorante snack "La Corallina" in piscina da aprile a settembre.

Ristorante "Il Giardino" da giugno a settembre.

Piscina riscaldata con acqua di mare.

SANREMO

***** Hotel Belsoggiorno Juana**

Corso Matuzia, 41 - Tel. 0184/513655

Ristorante, camere climatizzate, TV, telefono, parco privato, terrazza, bar, parcheggio. *Nella grande sala da pranzo si gustano le ottime specialità della casa.*

LOANO

***** Hotel Perelli**

Corso Roma, 13 - Tel. 019/675708

Ristorante, TV, telefono, terrazza, bar, spiaggia privata.

Direttamente sulla passeggiata a mare. Albergatori dal 1830.

LOANO

***** Hotel Torre Antica**

Via Isnardi, 1 - Tel. 019/675714/82

Ristorante, TV, telefono, dehor, bar, biliardo da carambola, spiaggia convenzionata.

Divertimento garantito dalle splendide serate organizzate nella mini discoteca dell'hotel.

SANREMO

***** Hotel Beau Rivage**

Via Trento-Trieste, 53 - Tel. 0184/505025

Ristorante, TV, telefono, terrazza, ascensore, giardino, spiaggia.

Centralissimo, direttamente sul mare, cucina accurata.

LOANO

***** Hotel Londra**

Via Aurelia, 21 - Tel. 019/669663

Ristorante, TV, telefono, giochi bimbi, bar, parcheggio, spiaggia convenzionata.

Vicinissimo al mare.

SANREMO

***** Hotel Villa Sylva**

Via Garbarino, 2 - Tel. 0184/509801

Ristorante, TV, telefono, parco privato, bar, uso cabina e doccia alla spiaggia gratis, tessera ingresso Casinò gratuita.

Una villa di fine '700: classica, romantica, tranquilla.

SANREMO

***** Hotel Ariston Montecarlo**

Corso Mazzini, 507 - Tel. 0184/513655

Ristorante, TV, telefono, frigo, terrazza, parco, bar, piscina, ping-pong, noleggio biciclette, minibus, parcheggio coperto.

Panoramico con vista sul golfo, moderno fronte mare, cucina rinomata, Banchetti.

ARMA DI TAGGIA

****** Hotel Vittoria**

Via S.Erasmo, 1 - Tel. 0184/43435-6-7

Ristorante, TV, telefono, frigo, parco, terrazza, bar, piscina, pedalò, cabine, parcheggio coperto, minibus.

Ristorante e bar sulla bella spiaggia al centro della Riviera dei Fiori.

ALASSIO

***** Hotel Ideale**

Via Dante, 45 - Tel. 0182/640376

Ristorante, telefono, bar, spiaggia privata.

Centrale e vicino al mare.

SANREMO

****** Grand Hotel Des Anglais**

Corso Imperatrice, 80 - Tel. 0184/667840

Il Grand Hotel & Des Anglais non è solo un albergo, ma una rappresentazione storica di quella che ancor oggi, nostalgicamente, viene chiamata "la belle Epoque".

È una memoria vivente del passato di Sanremo, ma è anche un esemplare di un preciso momento nella evoluzione dei gusti e degli stili, che - non a caso - ancor oggi riceve il migliore dei riconoscimenti, l'apprezzamento e la simpatia dei mille e mille ospiti che nel secolo trascorso hanno godato della sua ospitalità.

SANREMO

****** Hotel Festival**

Via XX Settembre, 45 - Tel. 0184/533466

Ristorante, camere climatizzate, TV, frigo, telefono, bar. *A due passi dalla spiaggia, dal porto turistico e dal centro.*

ARMA DI TAGGIA

***** Nuovo Hotel Diana**

Via Aurelia, 233 - Tel. 0184/448531

Ristorante, TV, telefono, bar.

A soli 4 km da Sanremo. La fermata dei pullmann è proprio davanti all'hotel.

ALASSIO

***** Hotel Tirreno**

Pass.ta Cadorna, 24 - Tel. 0182/642474

TV, telefono, frigo, spiaggia privata, bar.

Direttamente sul mare.

Immersioni subacquee organizzate.

SANREMO

***** Hotel Franci's**

Corso Raimondo, 73 - Tel. 0184/531362

Ristorante, TV, telefono, frigo, terrazza, bar. *Vicino al mare, ospitalità calda e squisita, servizio impeccabile per un soggiorno tranquillo e divertente.*

ARMA DI TAGGIA

***** Hotel Roma**

Via della Cornice, 10 - Tel. 0184/43076

Ristorante, TV, telefono, terrazza, bar, parcheggio coperto. *Sala banchetti. Squisita cucina tipica regionale.*

ALASSIO

***** Hotel Aida**

Via F.Gioia, 25 - Tel. 0182/644085

Ristorante, TVsat, telefono, frigo, parco privato, bar, giochi bimbi, noleggio biciclette, parcheggio.

Servizio di colazione a buffet nel giardino.

Con stelle in più per gli Hotel che aggiungono alla qualità del servizio una cortesia speciale: sulla scrivania, alla porta della camera, una copia gratuita de LA STAMPA.

EQUATU MULTIMARCHE
VENDE
ZX BREAK 1.4 A.C. £.
BX BREAK ECO D. £.
VW POLO 1.0 CL £.
LANCIA THEMA 16V £.
a CIGLIANO (VC)
Tel. 0161/433923

LA STAMPA
BIELLA
E PROVINCIA

EQUATU
COMPRA AUTOVEICOLI USATI!!!
a CIGLIANO (VC)
Tel. 0161/433923

Biella, un'indagine del Comune. Le donne in maggioranza

Anziani malati e in solitudine Ecco chi sono i nuovi poveri

BIELLA. Il 29 per cento dei poveri, a Biella, ha un lavoro. E' uno dei dati significativi della «mappa della povertà» realizzata per l'assessorato ai Servizi sociali del Comune dal sociologo Bruno Guglielminotti.

Un'inchiesta «in controluce», come l'ha definita l'assessore Flavio Como, perchè non è andata a contare i barboni: «Il risultato sarebbe stato fuorviante in quanto nella ricca Biella questi poveri sono una minoranza così esigua da far pensare che il problema non esista». Ha portato alla ribalta le «nuove povertà»: quelle forme di disagio che impediscono di vivere in piena dignità.

Partendo dall'elenco in possesso dei servizi sociali, integrato con le segnalazioni raccolte da parrocchie, quartieri, associazioni volontaristiche è stato formato un campione di 653 soggetti, 575 dei quali hanno accettato di farsi intervistare alzando per la prima volta il sipario su un mondo fatto di sofferenze, attese deluse, solitudine, malattie. Trecentotto donne, 267 maschi: l'età media supera i 55 anni, con una punta di ultraottantenni del 13,4 per cento; i giovani fino a 29 anni rappresentano l'11,5, mentre i soggetti tra i 30 e i 49 anni sono il 31% e la fascia tra i i anni è del 28 per cento.

I casi sono distribuiti a macchia di leopardo in tutti i quartieri: la maggior parte di essi, però, non erano conosciuti dalla gente del posto. Al punto che in una graduatoria compresa nello studio, il quartiere che meglio conosce la propria realtà è risultato il Villaggio La Marmora, (ha il record di segnalazioni), seguito da Centro, Pavignano, Riva, Vernato-Thes, San Paolo e Chiavazza.

Dei 575 intervistati, 225 (39%) vivono da soli, il 59% con i familiari. Particolare rilevante, il 6,5 per cento dichiara di avere figli minorenni non conviventi e cioè in comunità, dati in affido o in adozione. Il luogo d'origine del gruppo in esame è per il 39% Biella o la provincia, ma per il 33 per cento è il Centro Sud e il 23% il Nord (soprattutto il Veneto). Gli stranieri sono una minoranza: il 6%. Come si diceva all'inizio, il per cento degli intervistati ha dichiarato di aver un lavoro mentre i disoccupati rappresentano il 15%. E tra i nuovi poveri è risultato che l'età media dell'abbandono degli studi è stata 13 i: solo a 16 hanno avuto primo inserimento, trovando però il primo lavoro regolare a 20 anni, cioè dopo 7 anni.

Pare quasi impossibile, ma il 22 per cento del campione vive in case di proprietà anche se fatiscenti (il 47% segnala gravi problemi di abitabilità). Su intervistati incombono situazioni di sfratto (6 sono anziani). Per contro il 60% ha gravi problemi di salute (c'è gente che non è più in grado di farsi un bagno o di tagliarsi le unghie) il 40 per cento non sa cosa sia una vacanza, 147 parlano di solitudine, 191 di non sapere come pagare l'affitto, 231 di difficoltà la bolletta della luce o il riscaldamento. I nuovi poveri sono quindi soprattutto anziani, soli e ammalati, oppure adulti che, perso il lavoro o abbandonati dal coniuge precipitati in fondo alla scala del benessere sociale. Una «mobilità» che non sembra più solo una prerogativa Usa.

Maurizio Alfisi

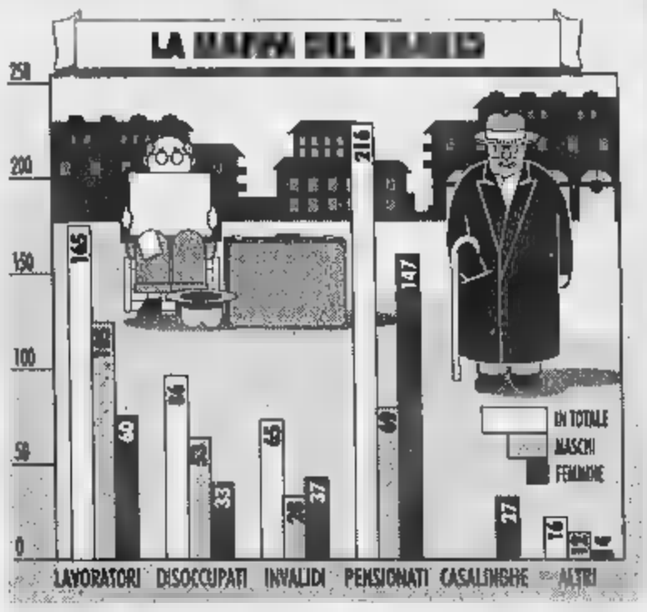

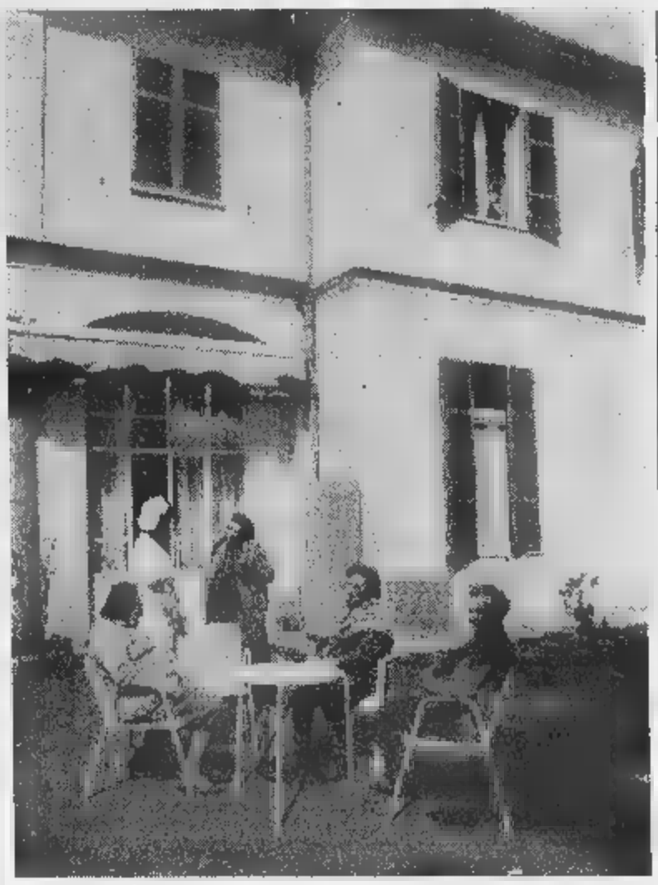

L'età media dei «nuovi poveri» supera i 55 anni persone più di 70 anni con gravi situazioni di disagio oltre il 30 per cento

Como: «Rete di servizi per battere il disagio»

BIELLA. Il problema povertà non è più un fenomeno sommerso. Ma che cosa fare per evitare che l'indagine resti soltanto un bel documento?

«Intanto partiamo subito oggi con un convegno nel salone di Biverbanca riservato agli addetti ai lavori - risponde l'assessore Flavio Como -. Una giornata di studio per presentare, riflettere su questa "mappa della povertà" che ha fatto emergere situazioni di "multiproblematicità" intesa sia come persistenza di vari elementi patologici (mancanza di un lavoro, cattive condizioni di salute, solitudine) che riguardano uno individuo, sia presenza all'interno di uno stesso nucleo familiare di più componenti portatori di problematiche diverse oltre a diversi livelli di marginalità. Situazioni solo in parte note ai servizi sociali del Comune e sulle quali operavano anche altri soggetti (volontari, la parrocchia). L'indagine ci ha fornito spaccato del disagio e per la prima volta possiamo lavorare su quelle che sono necessità specifiche, adeguando i nostri interventi».

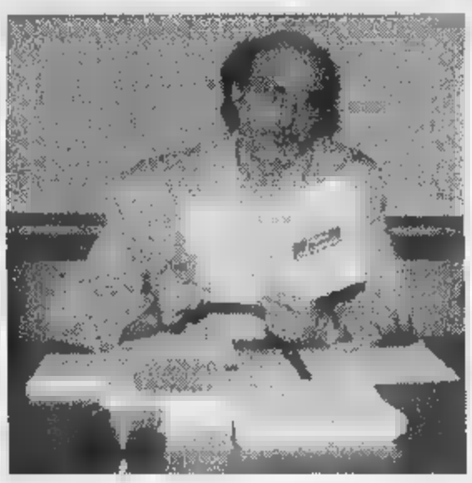

L'assessore **Flavio Como** (a sinistra) presenterà oggi nella sala convegni di Biverbanca lo studio sulle povertà realizzato dal sociologo **Bruno Guglielminotti** (a destra)

Le contromisure. Como ha un'idea precisa su come deve essere affrontata questa situazione che proprio per la sua «multiproblematicità» può lasciata soltanto sulle spalle dei servizi sociali. «Dobbiamo creare una rete di servizi coordinata dal Comune - prosegue l'assessore Flavio Como - per mettere insieme sinergie diverse allineate però su una stessa base operativa. Un aspetto importante sul quale poi occorre riflettere è il fenomeno della tendenziale fossilizzazione della condizione di assistito. Guglielminotti scrive nella mappa della povertà "La sensazione è che ci si trovi di fronte non solo ad un processo di cronicizzazione del disagio, alla prospettiva di una sua ulteriore degenerazione"».

Di qui il programma di intervento del Comune che in molti casi prevede la collaborazione degli stessi assistiti per uscire dalla condizione di disagio. Conclude Bruno Guglielminotti: «Contrastare le spinte alla chiusura egoistica non è impresa facile. Ma Biella ha le energie e le potenzialità di una collettività che cresce e pare aver compreso come il significato verso del concetto di qualità della vita si spieghi anche la qualità della solidarietà». [m. al.]

Raffica di denunce

Furti in serie Bulloni mobili e telefonini

BIELLA. Raffica di furti nelle ultime Nel mirino dei ladri c'è di tutto: dai mobili antichi, rubati in una Pollone, all'argenteria trafugata in un'abitazione di Gaglianico. Ma anche portafogli, motociclette, telefonini e persino i copricerchi delle auto.

Un furto è stato commesso in ospedale: negli spogliatoi dei dipendenti è sparito il portafogli di Concetta C., 37 anni, di Sagliano. Marcello B., 20 anni, è invece stato derubato del cellulare in una sala giochi cittadina: l'aveva appena posato sul videogame che stava usando.

Tra gli altri furti curiosi, si segnala quello dei copricerchi di Peugeot 405, denunciato da Brahim M., 37 anni, Biella. Dalla Y10 di Rosalia M., 55 anni, residente in città, sono invece spariti un giobbotto, l'autoradio e la ruota di scorta.

All'Ipercoop di Ponderano, infine, Federica G., 25 anni, abitante in paese, è stata alleggerita del portafogli mentre faceva la spesa: il bottino è di 350 mila lire. [f. p.]

PRIMO PIANO

Centro direzionale con troppi «sosia»

Il Cdn un pezzo unico? Macché, ha moltissimi «sosia»: a Corsico, Vimercate, Saronno, Massa, Bollate. Sono tutti centri commerciali dell'Esselunga, somigliantissimi alla versione biellese: sono sfilati parato nel numero del mese di «Abitare», una rivista di architettura. A PAG. 40

Ambiente

In visita col Wwf i giardini d'Italia

«Avvicinare i biellesi alla natura dietro casa». E' lo slogan che accompagnerà domenica la visita ai giardini pubblici organizzata dal Wwf cittadino. Una passeggiata guidata, con un gruppo di volontari che aiuteranno i partecipanti a riconoscere le principali piante ospitate nell'area verde. A PAG. 40

Cronaca

Piazza del tribunale al giudice Maiorana

Sarà intitolata al magistrato biellese Antonio Maiorana la piazza antistante il palazzo giustizia. Ieri consiglio circoscrizionale del Centro ha approvato proposta dell'ufficio comunale di toponomastica. A PAG. 40

Industria

Disservizi postali incontro all'Uib

L'onda lunga della protesta degli industriali torinesi, a causa dei disservizi postali, sembra coinvolgere anche la provincia. Questa mattina alle 11, nei saloni dell'Uib, il nuovo direttore delle Pt per il Piemonte e la Valle d'Aosta incontra nutrita rappresentanza delle forze imprenditoriali, commerciali e artigianali della città. A PAG. 41

Gaglianico

Torna domenica «Biella vende»

Quarto appuntamento, domenica, con «Biella vende», il mercato al coperto sotto i capannoni di Biella Fiere, lungo la strada Trossi. Gli stand sono 150, più di cento dei quali occupati dalle bancarelle degli ambulanti (nel primo padiglione). Altri 50 saranno sistemati nel secondo padiglione A PAG. 41

Volley

Biella Scarpe promosso in B2

Dopo il Giletti, anche il Biella Scarpe conquista promozione nella B2 maschile di volley. I lanieri hanno superato pure nella seconda partita i torinesi del San Paolo. A PAG. 47

Lunedì nella sede di Biverbanca la consegna delle borse di studio della Camera di commercio

Otto studenti «promossi» sull'Europa unita

Il primo premio a Maura Volpato dello scientifico di Cossato

BIELLA. Sono otto studenti i primi biellesi che riceveranno un premio in denaro in valuta europea. La Camera di commercio infatti consegnerà lunedì pomeriggio alle 17, nella sala convegni di Biverbanca, le borse di studio messe in palio tra gli allievi delle medie superiori per i temi dell'Europa unita.

Il primo premio, consistente in mille Ecu (circa milioni di lire), è stato vinto da Maura Volpato, studentessa del quarto anno linguistico del liceo scientifico Avogadro Cossato. Il secondo premio, tre borse del valore di 600 Ecu, sono state aggiudicate a Giada Bono (Iti Biella), Daniela Gramaglia (Scientifico Biella) e Angela De Candia (Linguistico Ada Negri di Biella). Altri premi da 300 Ecu sono stati vinti da Roberto Favario (Iti Biella), Francesca Pucciarelli (Iti Biella), Alessandra Panuccio (Scientifico Avogadro di Cossato) e Augusto Praloran (Classico Biella).

Maura Volpato e **Alessandra Panuccio** dello Scientifico Avogadro

Volpato, 18 anni, di Strona ha accolto la notizia soddisfazione anche a abituata ai riconoscimenti: «Avevo già vinto un viaggio premio a Bruxelles con un altro concorso sull'Europa - racconta - E il materiale che avevo raccolto in quella occasione mi è servito per questo tema dove ho inquadrato l'Unione Europea sotto vari aspetti (storico, socio-culturale)».

Maura Volpato dimostra di avere una buona conoscenza della materia: «E' un tema che mi interessa molto anche perchè vedo il mio futuro proiettato in Europa - aggiunge -. Dopo il diploma mi piacerebbe conseguire una specializzazione all'estero». Curiosità: anche il fratello di Maura, Renato ha vinto una borsa studio grazie alla quale andrà in Svezia.

E dei mille Ecu cosa farà: «Li metterò in banca, serviranno sicuramente per gli studi».

Una sua compagna di scuola, Alessandra Panuccio, 18 anni, allieva 4°C, ha centrato «medaglia bronzo» con un tema simile a quello di Maura Volpato «Anch'io ero andata in viaggio premio a Bruxelles dove avevo raccolto molto materiale - racconta- così nel tema ho analizzato anche vantaggi svantaggi dell'Unione Europa. Il mio futuro?. Non so molti sogni, ma le idee ancora poco chiare». [m. al.]

Dai ds ai laici ad An: decine di fans hanno raccolto l'appello dell'ex pm

Effetto-Di Pietro sulla politica

Nasce il partito trasversale per il referendum

BIELLA. Effetto-Di Pietro, sulla politica locale: anche in provincia, l'ex magistrato Mani Pulite raccoglie decine fans di vari partiti, pronti a seguirlo nella campagna per abolire (attraverso un referendum) la quota proporzionale alla Camera e Senato. Nell'agone si sono tuffati uomini del pds, come l'ex deputato Wilmer Ronzani, di An, come l'attuale deputato Sandro Delmastro. Fra i cattolici ecco Gianluca Susta, sindaco di Biella, e fra i laici Massimo Ghirlanda, Edgardo Canuto e Massimo Coda Spuetta.

Un vero movimento «trasversale», cioè indipendente dagli schieramenti partitici: ma la presenza dell'Ulivo è più forte di quella del Polo. Moltissimi gli esponenti dell'ex pds: da Silvana Bortolin e Sergio Scaramal, passando per Massimo Guabello, Alfredo Pino, Diego Presa e Doriano Raise. Sempre fra gli amministratori, spuntano la presidente della Provincia Silvia Marsoni e Giuseppe Nicolo. Poi gli industriali (Francesco Barresi ed Emanuele Gilardi), i sindacalisti (da Marisa Lupo a Giorgio Carrer) e i professionisti (come Benito Rimini, vicino ad An). C'è anche Stefano Aimone Prina. L'esercito di *testimonial* si batte per «dare più poteri al cittadino», e invita i biellesi a firmare per il referendum. Chi vuole, può farlo nei Comuni dove abita o nei punti di raccolta che vengono allestiti in città. [g. bu.]

Antonio Di Pietro (a sinistra) e **Wilmer Ronzani**, suo seguace biellese

Mattoni a vista e archi: tutti simili gli «iper» della catena Esselunga

Il nuovo Cda? Ha troppi sosia

Molti i centri gemelli di quello biellese

BIELLA. [redacted] Cda un pezzo unico? Macché, ha moltissimi «sosia»: a Corsico, Vimercate, Saronno, Massa, Bollate. Sono tutti centri commerciali dell'Esselunga, e somigliantissimi alla versione biellese: sono sfilati in parata nel numero del mese scorso di «Abitare», una rivista di architettura e di arredamento. Chi ha sfogliato [redacted] pagine, [redacted] rimasto turbato: il Cda disegnato da Ignazio Gardella, infatti, passava per un complesso originale, studiato apposta per [redacted] luogo in [redacted] doveva nascere [redacted] ispirato alle fabbriche del Biellese.

In realtà, [redacted] dimostrano le foto, i centri dell'Esselunga hanno tutti le medesime caratteristiche: anche quelli [redacted] nell'89 o nel '90 (è il [redacted] di Saronno e Bollate). Dice la rivista «Abitare»: «Le architetture sono di volta in volta diverse per adeguarsi, arricchendola, alla realtà urbana o periferica in cui vengono [redacted] inserirsi, ma nello stesso tempo [redacted] omologate dalle costanti del rivestimento di "klinker" o di mattoni, degli ingressi volutamente enfatizzati (con archi [redacted] pietra, lunette superiori e porte molto arretrate rispetto alla facciate) [redacted] delle fasce marcapiano».

Qualche differenza, rispetto ai modelli già esistenti, Biella ce l'ha, perché il Cda non ospita solo il centro e la galleria commerciale, [redacted] anche appartamenti [redacted] un albergo. In compenso, le «costanti» di cui parla la rivista [redacted] mancano: a cominciare dalle muraglie in mattoni [redacted] vista e dagli archi, molto simili a quelli [redacted] Esselunga di Corsico (nata tre anni fa).

Il progettista è sempre Gardella, il cui marchio è facilmente riconoscibile nei vari centri commerciali sparsi per l'Italia. Quello di Biella, che forse non sapeva di avere così tanti «fratelli», dovrebbe essere pronto per la metà di luglio.

Oltre all'iper della Esselunga ci saranno una galleria riservata [redacted] negozi e un parcheggio molto ampio, che secondo gli amministratori comunali contribuirà [redacted] risolvere il problema dei posti auto nella zona del centro storico. [r. s.]

A sinistra, il centro commerciale Esselunga di Bollate, uno degli «iper» gemelli del nascente Cda (nella foto sotto) Fra le caratteristiche comuni il rivestimento in mattoni e gli ingressi volutamente enfatizzati

Domenica alle 10 una visita all'area verde del Vernato

I «segreti» dei giardini con la guida del Wwf

I giardini pubblici della città (nella foto [redacted] Micheletti) [redacted] meta delle visite proposte dalla sezione locale del Wwf che si avvale dell'aiuto di un opuscolo dal titolo «Alberi»

BIELLA. «Avvicinare i biellesi alla [redacted] dietro [redacted] E' lo slogan che accompagnerà domenica la visita ai giardini pubblici organizzata dal Wwf cittadino. Una passeggiata guidata, [redacted] un gruppo di volontari che aiuteranno i partecipanti a riconoscere le principali piante ospitate nell'area verde.

Il ritrovo alle 10, nel piazzale della Provincia. La meta è a pochi passi: quei «giardini d'Italia» che si incontrano appena attraversata via La Marmora.

«Aspettiamo una cinquantina di persone e speriamo nel [redacted] tempo - dice Fabrizio Bottelli, responsabile tra l'altro dell'oasi di Masserano -. Si tratta di un appuntamento della serie "Natura [redacted] città", [redacted] progetto più ampio che, dallo scorso autunno, proponiamo a scadenze regolari. Abbiamo cominciato a Pavignano piantando degli arbusti vicino al campo sportivo, poi abbiamo proseguito con visite sempre in città ed all'aula verde che, da [redacted] anni, curiamo in corso Risorgimento. E domani siamo ai giardini del Vernato».

L'iniziativa, tutto sommato, è molto semplice. Ma è proprio questo aspetto a farla diventare interessante [redacted] seguita [redacted] cesso.

«Ci serviamo di una nostra pubblicazione dal titolo "Alberi" - aggiunge il portavoce del gruppo naturalista -. L'opuscolo fornisce le indicazioni principali per poter facilmente riconoscere le piante. Lo scopo dell'iniziativa è infatti quella di far conoscere la natura più vicina alla città. Anche quella del giardino del condominio».

Una recente indagine della Provincia sostiene che i giovani biellesi non sono molto interessati alle problematiche ambientali. «Non ho dati che mi consentano di valutare questa ricerca - dice Fabrizio Bottelli -. [redacted] è meglio che il blocco intero delle istituzioni facciano un esame di coscienza: ad esempio quale educazione ambientale si fa in famiglia?». [d. p.]

LA NUOVA MATERNA DEL RIONE S. PAOLO

Una scuola di 800 metri quadrati [redacted] ospiterà 200 bambini

BIELLA. Proseguono i lavori per la nuova scuola materna del San Paolo (nella foto il cantiere). Il nuovo edificio (che difficilmente sarà pronto per il prossimo anno scolastico), avrà una superficie disponibile [redacted] 800 metri quadrati [redacted] potrà contenere [redacted] sezioni, cioè poco meno di 200 bambini. La scuola era già stata ampliata, ma le [redacted] disposizioni (previste per il passaggio da elementare [redacted] materna) ne hanno reso necessario il raddoppio. L'importo dell'opera è di circa un miliardo e consentirà di trasferire in una struttura moderna anche la materna del «Borgonuovo», ora ospitata in una sorta di seminterrato.

«Con questo intervento dovremmo [redacted] in grado di soddisfare per intero la richiesta della zona - dice Diego Presa, vice sindaco ed assessore all'edilizia pubblica -. Si tratta di un progetto ambizioso [redacted] indispensabile per garantire ai bambini [redacted] posto in una scuola materna davvero moderna [redacted] spaziosa». [d. p.]

Ieri l'«ok» del quartiere all'ufficio toponomastica. Il magistrato è deceduto nel '91

In città la piazza Antonio Maiorana

Intitolata al giudice l'area davanti al tribunale

BIELLA. Sarà intitolata al [redacted] gistrato biellese Antonio Maiorana la piazza antistante il palazzo di giustizia. Ieri il consiglio circoscrizionale del Centro [redacted] approvato la proposta dell'ufficio comunale di toponomastica, che aveva appunto indicato nel giudice biellese, deceduto nel '91, la personalità più adatta alla quale intitolare un'area finora senza nome.

Antonio Maiorana era approdato a Biella intorno al '50 con l'incarico di sostituto procuratore, [redacted] poi in pretura. Nel '57 venne trasferito in tribunale come giudice. E, per le [redacted] grandi capacità ed un innegabile carisma, arrivò nel '72 ad occupare l'ufficio di presidenza.

«E come se lo rivedessi ancora, pronto [redacted] risolvere ogni problema - racconta Piera Canuto, sindaco di Pettinengo che in quel periodo lavorava in cancelleria [redacted] stretto contatto con il magistrato -. Era un ottimo giudice, molto preparato. [redacted] soprattutto era [redacted] persona per bene, che [redacted] si [redacted] mai rifiutato di ascoltare chi bussava alla [redacted] porta. Sempre paziente con tutti, solo una volta (lo ricordo bene), perse le staffe: era un sabato mattina e aveva davvero il motivo per [redacted] furibondo. Perché? Una questione di lavoro, nulla che meriti di essere scritto sul giornale».

Quando il figlio Andrea divenne avvocato (a metà degli Anni Ottanta), Antonio Maiorana andò a Ivrea come procuratore. [redacted] più tardi il trasferimento [redacted] Torino, in Corte d'Appello. Il magistrato morì l'11 dicembre di sette anni fa, per [redacted] attacco cardiaco. E ora i biellesi lo potranno appunto ricordare con il piazzale del [redacted] palazzo di giustizia. [d. p.]

La piazza del tribunale, «ripulita» dalle auto che l'avevano trasformata in un parcheggio, è stata intitolata al magistrato Antonio Maiorana (in alto), giudice e presidente dello [redacted] palazzo di giustizia

[redacted] AL GIORNALE

I pensionati statali [redacted] contratti triennali

I pensionati statali militari e civili, degli enti locali, delle ferrovie, [redacted] poste e telecomunicazioni, della scuola, della sanità e dell'università hanno diritto al contratto triennale a regime a partire dal 1° gennaio 1983 al 30 dicembre 1997, in base agli accordi succedutisi dal 1979 in poi, in virtù dei decreti del presidente della Repubblica numero 245/83, 209/87, 53/84.

Gli interessati [redacted] gli aventi diritto, coniuge vivente, figli o testamentari, possono presentare istanza o ricorso amministrativo nei confronti degli enti previdenziali di riferimento Inpdap (ex Enpas), Opafs [redacted] Ipost. Richiedendo altresì gli interessi legali e la rivalutazione monetaria in base all'articolo 429 del codice di pr[redacted] civile.

I benefici [redacted] tantum» vanno da 20 a 15 milioni e 150 mila lire di aumento mensili sulla pensione. L'Aip (Alleanza italiana pensionati, piazza Roosevelt [redacted] Bologna, Cap 40123 telefoni 051-22.22.05) resta aperta per le informazioni ulteriori dalle ore [redacted] alle ore 13, escluso il sabato. Chiunque intenda ricevere la lettera informativa gratuita è pregato di rimettere il francobollo per la risposta.

Damiano Orelli
presidente Aip, Bologna

[redacted] andando [redacted] rovina la [redacted] cicogna

Devo dire che mi sfugge il concetto esistente a Biella di tutela del patrimonio. Un esempio per [redacted]ti: [redacted] è fatto fuoco [redacted] fiamme per [redacted] la Casa della cicogna, quella palazzina nel posteggio di via Cernaia. Ma l'edificio, da anni [redacted] stato di abbandono, si sta rapidamente degradando.

Lettera firmata, Biella

«Dopo [redacted] big»

Ho assistito al [redacted]rto dei Simple Minds, di cui i giornali hanno parlato come di un «evento storico». Benché impegnativa, la formula è abbastanza appropriata per Jim Kerr e soci: sono d'accordo con chi dice che mai nulla di simile [redacted] organizzato a Biella, e dovremmo esserne fieri. Ho letto che si sperava in un pubblico maggiore, ma purtroppo la nostra è una città di provincia, [redacted] non s'è difesa tanto male se confrontiamo il numero di spettatori registrato a Milano. Su questo mi pare concordino il C[redacted] e l'organizzatore, che al di là di tutto ha mantenuto le promesse e ha portato la band allo stadio. Tutti si chiedono: [redacted] può ospitare altri eventi simili? Io lo spero, anche se [redacted] semplice amante della musica [redacted] addetto ai lavori: non so quanto costi organizzare un grande concerto, e non so nemmeno se in provincia ci sia pubblico a sufficienza. Ma sono certo che è anche attraverso il rock che Biella può uscire dall'isolamento, [redacted] respirare aria [redacted] stantìa. Noi tutti meritiamo buona musica e begli spettacoli: spero quindi che il Comune e i privati non demordano, e che portino in città altri «big» [redacted] musica come [redacted]lla cultura, del teatro, del cinema e dell'arte.

Lettera firmata, [redacted]

Scrivete a «La Stampa», via Repubblica 29, Biella. Fax 015-2522379.

NUMERI UTILI

[redacted]

Biella: tel. (015) 20.100 - 20.101; Cavaglià: tel. (0161) 966.068; [redacted] tel. (015) 922.123.

[redacted]fono n. [redacted] 167-120.118.

[redacted]

Biella: telefono (015) 20.848/9; [redacted]glià: telefono (0161) 96.470; Cossato: telefono (015) 922.801.

PROCURA DELLA REPUBBLICA

Biella: via Marconi 26, tel. (015) 26.396.

[redacted]

Biella: via Tripoli 2, telefono (015) 35.90.411.

FARMACIE [redacted]

A Biella: Farmacia Comunale (Municipalizzata), via Fratelli Rosselli 104, tel. (015) 402.351. Orario di apertura: dalle 8,30 alle 12,30 e dalle 15,30 alle 19,30. Nelle altre ore apre su presentazione di ricetta medica urgente.

Per gli altri Comuni della provincia, le farmacie di turno svolgono il servizio di reperibilità notturna, su chiamata, dietro presentazione [redacted] ricetta medica urgente.

Salussola: Dr.ssa [redacted] Rusconi, via [redacted] Secondo 2, tel. 98.81.31.

Graglia: Cappellaro Zanotti, via [redacted]inciale 14, tel. (015) 63.188.

Quittengo: Dr. Marzia, [redacted] Caduti Libertà 22, tel. (015) 607.55.

Cossato: Dr. Eusebio Friolotto, via Garibaldi 61, tel. (015) 93.370

FERROVIE [redacted]

[redacted] Stazione di Biella San Paolo, piazza San Paolo, [redacted] (015) 40.25.52.

AZIENDA DI [redacted] TURISTICA

Biella: via Lamarmora [redacted] (015) 35.11.28.

AZIENDA TRASPORTI (ATAP)

Biella: Direzione [redacted] Biglietteria: viale Macallè 40, telefono (015) 84.88.411.

INPS

Biella: via Tripoli 14, tel. (015) 35.041, fax (015) 35.04.414.

IN BREVE

Commercialisti

A Vercelli un convegno sulla riforma tributaria

Il Collegio dei ragionieri e periti commerciali di Biella [redacted] Vercelli ha organizzato per giovedì 25 il convegno «La riforma delle sanzioni tributarie», che si terrà alla sala Pastore della Camera [redacted] commercio di Vercelli. I lavori cominciano alle 15: fra i relatori ci sono Ca[redacted] Rau, Franco Ricca e La[redacted] Alemanno. [f. [redacted]]

Minori

Sabato [redacted] il summit [redacted] bambini [redacted] informazione

Si riunisce sabato 20, nella sede del consorzio Iris di via Repubblica 56, il gruppo [redacted] lavoro su «minori e informazione». L'incontro è alle 9: partecipano i rappresentanti dei giornali cittadini, la Questura, gli avvocati, l'Anfas, il Cissabo, i medici dell'Asl, la Comunità montana [redacted] Valle Cervo [redacted] il Comune di Candelo. [f. p.]

Cronaca

Giovane denunciato per un [redacted] «proibito»

Fermato [redacted] polizia per un controllo, R. S., 30 anni, di Biella, aveva nell'auto un coltello di tipo proibito, ed è stato denunciato per «possesso di oggetto atto ad offendere». [f. p.]

Appuntamenti

Con Legambiente in [redacted] tesori [redacted] salvare

Si conclude domani «Salvalarte», il ciclo di appuntamenti organizzato da Legambiente. L'ultima uscita è dedicata ai «monumenti da salvare», con una visita guidata [redacted] Casa Masserano, alla Fornace Barbera, al monastero di Castelletto Cervo, [redacted] palazzo Riccio di Pray e a Castellengo. Il ritrovo [redacted] alle 14,30, davanti all'ex macello comunale. «Salvalarte» si era inaugurata il 20 maggio, con la proiezione di [redacted] film di Rossellini appena restaurato. [f. p.]

All'Uib, insieme al senatore Sella, i rappresentanti dei commercianti, artigiani e «Ccia»

Poste «a rapporto» dagli industriali

Disservizi, oggi un incontro con il direttore regionale

La sede cittadina delle Poste in via Pietro Micca, da due anni in ristrutturazione

BIELLA. L'onda lunga della protesta degli industriali torinesi, [redacted] causa dei disservizi postali, sembra coinvolgere anche la provincia. Questa mattina alle 11, nei saloni dell'Uib, il nuovo direttore delle [redacted] per il Piemonte e la Valle d'Aosta incontra una nutrita rappresentanza delle forze imprenditoriali, commerciali e artigianali della città.

Intorno al responsabile Salvatore Cocchiaro, siederanno Antonio Platini (vice presidente Uib), Eugenio Maffei (Ascom), Gabriele Pagani (Artigiani C.a.s.a.), Pierluigi Garavello (C.n.a.) e Giuseppe Mazzarino della Camera di commercio.

Ad introdurre l'appuntamento [redacted] senatore Nicolò Sella di Monteluce, che in [redacted] lettera alla direttore generale della «Poste spa» aveva sottolineato di rosso un lungo elenco di guai a livello locale: la continua rotazione del personale straordinario, il trasferimento della «lavorazione» della corrispondenza a Vercelli, il trasferimento di personale a Vercelli-Ferrovia, il trascinarsi di lavori di ristrutturazione della sede di via Pietro Micca, che dopo un paio d'anni non [redacted] completati, [redacted] tutto [redacted] il «rischio concorrenza» dovuto all'apertura in città di una filiale [redacted] delle Poste svizzere, anche [redacted] per [redacted] può operare solo [redacted] una ditta di spedizioni.

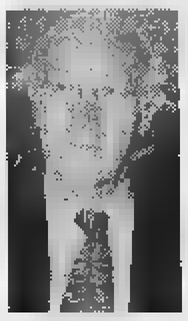
Il senatore **Nicolò Sella di Monteluce** ha puntato l'indice contro i disservizi in provincia

Va comunque precisato che, al contrario di quanto è accaduto [redacted] Torino, quello di oggi non sarà [redacted] confronto dai toni esasperati. Anzi, quasi tutti gli «invitati» hanno deciso di partecipare all'appuntamento solo con l'intenzione di ascoltare ciò che dirà il [redacted] direttore regionale. E, il delegato della Camera di commercio illustrerà anche il [redacted] servizio [redacted] poco entrato in funzione.

«Permette [redacted] fare arrivare a domicilio tutti i nostri certificati entro 24, al massimo [redacted] ore - commenta Giuseppe Mazzarino -. Basta comporre [redacted] numero telefonico 186, quello della dettatura telegrammi, citare il tipo di certificato richiesto e l'intestazione della società: queste parole costituiranno il costo aggiuntivo, calcolato appunto come un telegramma, che si sommerà a quello normalmente pagato [redacted] nostri sportelli per lo stesso documento. Con una [redacted] maggiore [redacted] sole 13, 15 mila lire, [redacted] ci si muove dall'ufficio». Basterà a placare l'i[redacted] dei biellesi che troppe volte ricevono la corrispondenza con giorni di ritardo? [d. p.]

DALLA PROVINCIA

Pralungo

Finti tecnici [redacted] truffano una pensionata

Falsi tecnici dell'Enel hanno truffato un'anziana donna di Pralungo, facendosi consegnare circa 7 milioni. Vestiti da operai, hanno suonato alla porta di Secondina C. Z., 77 anni, chiedendo di poter controllare i bollettini per il pagamento delle bollette. Poi hanno chiesto di vedere le banconote: «Sono false, gliele facciamo cambiare», hanno detto i due, riconsegnando all'anziana una busta piena di carta. Ora sulla truffa indaga la polizia di Biella. [f. p.]

[redacted]

Fognature e consorzi: s[redacted] ne parla [redacted] in Consiglio

[redacted] riunisce oggi il Consiglio comunale, chiamato ad approvare gli interventi [redacted] completamento della rete fognaria per brevi tratti anche nelle frazioni, [redacted] ed esprimere il proprio parere sui consorzi per il servizio di ragioneria e di segreteria. Nel primo caso [redacted] consorzio sarebbe con Pollone, nel secondo con Benna. [d. sa.]

Occhieppo Superiore

Martedì un incontro con l'Associazione diabetici

L'Associazione diabetici della provincia ha organizzato per martedì alle 21, nel salone comunale di Villa Mossa, un incontro sul tema «Cuore e diabete», con l'intervento del cardiologo Luciano Caucino e dei medici del servizio di diabetologia dell'ospedale di Biella. Chi vuole può anche farsi controllare gratuitamente i valori della glicemia. Per informazioni: 015-26164. [d. sa.]

Gaglianico

Dai «volontari per il Comune» un nuovo [redacted]

L'Associazione volontari per il Comune ha inaugurato un ufficio di ricevimento per il pubblico (nella stessa sala dell'assistente sociale). Lo sportello è aperto il lunedì dalle 10 alle 11,30; il mercoledì dalle 11 alle 12 [redacted] il venerdì dalle 10 alle 12. I numeri di telefono dei responsabili dell'associazione sono il 541839 (assistenza), [redacted] 541420 (ambiente) [redacted] il 542286 (cultura e sport). [g. co.]

Nei padiglioni lungo la strada Trossi, dalle 10 alle 19, l'edizione numero quattro della rassegna

Gaglianico, riecco il mercato domenicale

A Biella Fiere più di cento stand di ambulanti e commercianti

GAGLIANICO. Quarto appuntamento, domenica, con «Biella vende», il mercato al coperto sotto i capannoni di Biella Fiere, lungo la strada Trossi.

Gli stand [redacted] 150, più di cento dei quali occupati dalle bancarelle degli ambulanti (nel primo padiglione). Altri 50 saranno sistemati nel secondo padiglione [redacted] nello spazio all'aperto, tra le due strutture del centro fieristico di Gaglianico.

Oltre agli ambulanti, a Biella Fiere esporranno [redacted]ditori di oggetti d'arredamento, abbigliamento, articoli da regalo, servizi fotografici, biancheria per la casa, stufe, vini, liquori, dolci, salumi, formaggi e altri generi alimentari, che troveranno posto nel secondo padiglione e in parte nell'area all'aperto. [redacted] tratta di autentici «negozi» allestiti da commercianti in sede fissa, artigiani e produttori biellesi. Molto ricco il settore dell'arredamento, curato da un gruppo di mobilieri che si [redacted] organizzati in [redacted] per mettere in vendita a costi dimezzati il meglio della loro produzione (mobili, divani, poltrone, cucine, elettrodomestici, suppellettili).

Diversamente dalle scorse edizioni, questa volta il mercato festivo è aperto solo la domenica, e non anche il sabato sera. L'iniziativa ha avuto [redacted] discreto successo, e si ripete ogni seconda domenica del mese. Obiettivo: attirare [redacted] Gaglianico chi ama fare shopping anche nei giorni festivi, perché non può fare altrettanto durante [redacted] settimana. Una strategia, quest'ultima, adottata abitualmente [redacted] anche da molti centri commerciali, e che in passato ha fatto discutere. L'appuntamento [redacted] «Biella vende» è quindi per domenica dalle 10 alle 19 (orario continuato). L'auto può [redacted] lasciata nei parcheggi circostanti. [r. s.]

I padiglioni lungo la Trossi ospitano la quarta edizione di «Biella Vende» (MICHELETTI)

Il centrosinistra punta [redacted] ambiente, difesa dei deboli e cultura politica

Elezioni, l'Ulivo affila le armi

Primo vertice sui programmi per la coalizione

BIELLA. L'Ulivo affila le armi in vista delle prossime elezioni amministrative in Provincia e nei Comuni. [redacted] dopo un summit fra le varie «anime» della coalizione, cominciano a spuntare le linee-guida del programma. Al centro dell'attenzione ci sono gli interventi nel settore sociale, con un occhio di riguardo [redacted] le fasce più deboli; la difesa dell'ambiente e lo sviluppo del territorio, mirati [redacted] migliorarne la vivibilità e a rincorrere un progresso che consenta al Biellese di stare al passo [redacted] le altre realtà italiane; e la cultura politica in senso lato, relativa ai rapporti che un moderno sistema di governo deve avere con la gente e le parti sociali.

Il documento che contiene queste scelte è scaturito al termine della riunione di martedì [redacted] del comitato politico dell'Ulivo, di cui fanno parte Valenti, Ramella, Scaramal, Sassi [redacted] Franzoni (Ds); Valz Gris, Como, Tavolaccini e Policante (ppi), e Gamba (Verdi). Il comitato è stato eletto alcune settimane fa, dopo che la coalizione aveva ribadito la validità delle scelte e dell'alleanza fatta alla vigilia delle precedenti consultazioni amministrative, che hanno portato i sostenitori dell'Ulivo al governo della Provincia, del Comune di Biella, di quello di Cossato e [redacted] moltri altri centri del Biellese.

Il leader ds **Michelangelo Valenti**

Nella prossima riunione, già fissata per mercoledì, i rappresentanti [redacted] Democratici di sinistra, ppi e Verdi entreranno nel merito degli orientamenti decisi l'altra sera.

Da quella discussione, e dalle altre previste in alcuni incontri successivi, dovranno scaturire nel concreto le idee [redacted] le propo[redacted] da inserire nel programma dell'Ulivo: «Che dovrà contenere intenti [redacted] obiettivi chiari - spiegano i rappresentanti della coalizione - e assolutamente leggibili da tutti: soprattutto dagli elettori, cui spetta il compito di valutarli per decidere le proprie scelte al momento [redacted] voto». Intanto [redacted] lavora anche per individuare i candidati da mandare in campo nella sfida delle amministrative. [f. p.]

BCS DMB&B

CHE SI FA STASERA? IN LIGURIA CHIEDILO A LA STAMPA.

Liguria estate

Da [redacted] arriva Liguria Estate. Ogni giorno con La Stampa in Liguria 3 pagine per vive[redacted] le [redacted] vacanze al massimo: tutti gli appuntamenti, le manifestazioni, gli spettacoli. E in più i buoni sconto per le principali attrazioni.

ESTATE AL

CENTRO PRALINO SPORTIVO SANDIGLIANO

Sono aperte Piscina olimpionica e Piscina per bambini all'aperto

Per tutti i mesi di giugno e luglio funzionerà la piscina coperta

Centri estivi per bambini dai 5 [redacted] 15 anni dal 15 giugno al 7 agosto

Corsi [redacted] ambientamento in acqua per bambini dai 3 ai [redacted] anni per [redacted] luglio

Troverete inoltre

Tennis: 4 campi in mateco, 4 campi in terra

Squash (2 campi)

Pallavolo

Palestra - Calcetto

PARCO CON TANTO VERDE, BAR - RISTORANTE, TAVOLA FREDDA

Per informazioni [redacted] rivolgersi a: Segreteria Centro Sportivo Pralino tutti i giorni dalle 9 [redacted] 22 - tel. 015 [redacted]

QUALITÀ, PREZZI E SERVIZI.

TAPPETI ORIENTALI ® C.I.T.O.

VALORE VERO

custodia

[redacted] Stampa 1997 in CD-ROM.

tutto LA STAMPA Compact

Numero Verde 1678 - 02005

DCS DM868

Il Dizionario dei Mondiali.

Dalla A di Argentina alla Z di Zoff, tutto il calcio mondiale minuzia per minuzia.

Il 10 giugno inizia lo spettacolo più grande del mondo. Per dar voce a tutta la vostra passione, **La Stampa vi offre *Il Dizionario dei Mondiali*, che di voci ne ha più di mille.** Dalla A di Argentina alla Z di Zoff, **176 pagine a colori** dedicate alla storia dei Mondiali: dalla prima edizione ad oggi, tutte le squadre, i giocatori, gli allenatori, i capocannonieri, le finali. E poi ancora tabelle, stranezze, curiosità e una sezione con tutte le statistiche di tutte le Nazionali che hanno partecipato ai Mondiali. In conclusione, una guida completa alle città e agli stadi di Francia 98. Il prezzo? Eccezionale come il contenuto: **La Stampa più *Il Dizionario dei Mondiali* soltanto a 2.500 lire. Ma solo fino ad esaurimento.** Quindi giocate d'anticipo: prenotatelo fin da ora in edicola.

Per informazioni chiamate il numero verde. **1670-11959**

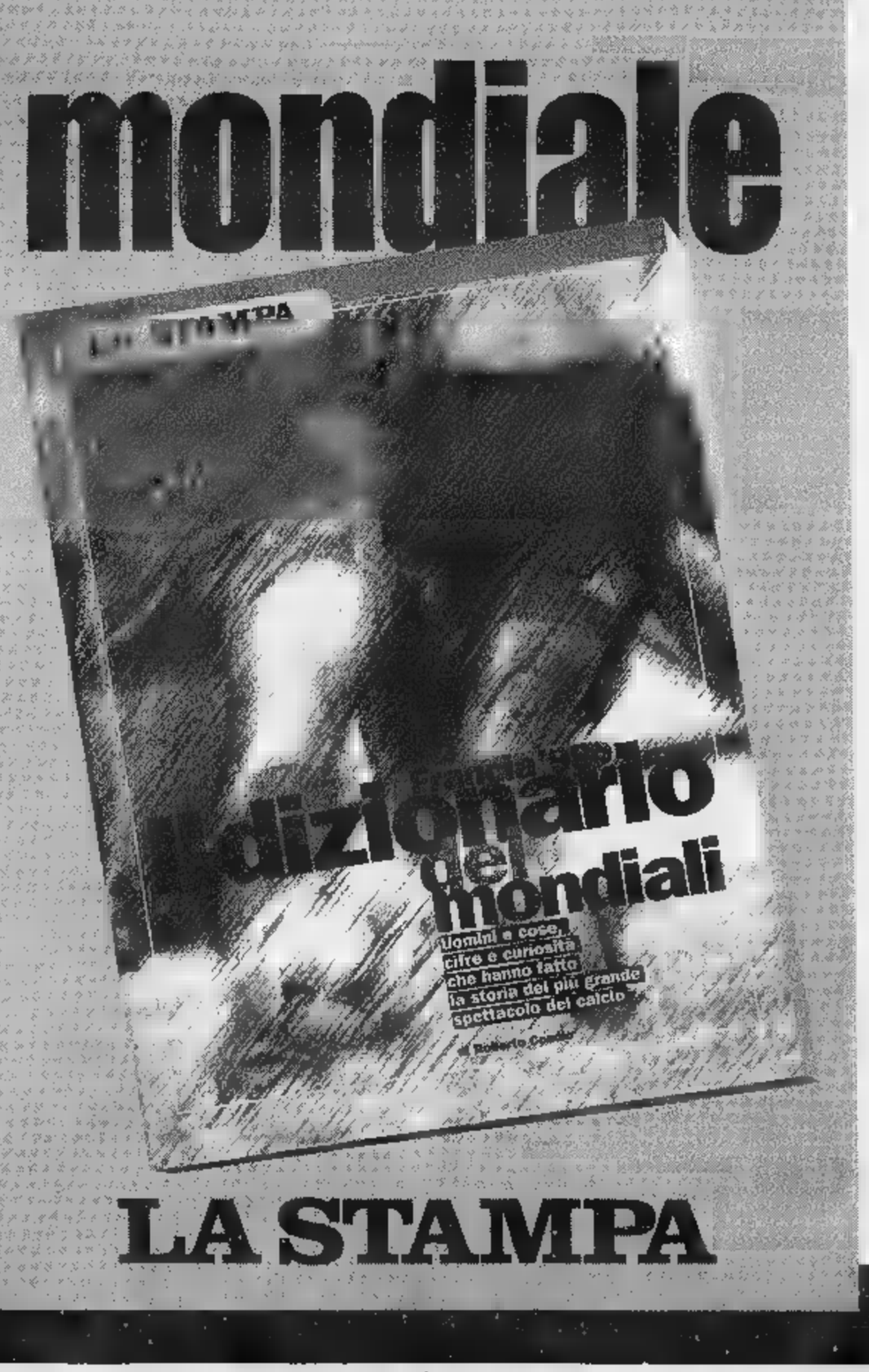

DAL 10 GIUGNO, IL DIZIONARIO DEI MONDIALI + LA STAMPA* A SOLE 2.500 LIRE.

*Acquisto facoltativo - Gli abbonati potranno richiedere Il Dizionario dei Mondiali scrivendo a: La Stampa Ufficio Marketing, via Marenco 32 - 10126 Torino. Oppure per fax allo 011/6568393.

Verrà anche costruita una tribuna riservata ai tifosi delle squadre ospiti

Canuto: «Dovremo realizzare i lavori per l'esordio in campionato Ce la faremo»

Il Borgosesia quest'anno è stato promosso in C2. Ma per giocare tra i prof è necessario effettuare una serie di lavori allo stadio

Un lifting allo stadio

Borgosesia, per giocare in C2

BORGOSESIA. Sono pronti i progetti per il lifting allo stadio comunale di Borgosesia. La società sportiva, che ha avuto incarico dal Comune di eseguire i lavori e che per questo riceverà un contributo straordinario di 550 milioni, ha raccolto diversi preventivi e ha fatto le scelte: a questo punto si è soltanto in attesa di ricevere il nulla osta dalla commissione provinciale di vigilanza, quindi si potrà partire. Si tratta di interventi necessari, ritenuti prioritari dalla Lega per omologare la struttura alle partite di serie C.

A spiegare le opere che interesseranno l'impianto di via Marconi è Sergio Canuto, il dirigente del sodalizio che sta seguendo tutto l'iter del maquillage. «L'intervento prevede quattro voci. La più consistente è la realizzazione di una tribuna con più di 400 posti da riservare ai tifosi della squadra ospite». Verrà realizzata alle spalle della porta sul lato di via Marconi: la capienza minima secondo le regole federali è di 400 persone, ma la struttura ne potrà contenere di più. «Nelle partite normali quel settore sarà libero e tutti; quando invece la Questura ci segnalerà il rischio di incidenti, le nuove gradinate saranno isolate dall'impianto e lì potranno accedere i tifosi del avversario».

Poi si dovrà sostituire tutta la recinzione: «I regolamenti di serie C sono più rigidi, quindi il vecchio recinto non è più a norma», aggiunge Canuto.

Sembrano da niente, ma dovranno essere rifatte anche le panchine: la Lega impone infatti misure minime e condizioni particolari; poi si dovranno fare delle piccole modifiche nella della tribuna principale; sarà predisposto un tunnel per giocatori e arbitri, sarà risistemato il muretto di recinzione dietro gli spogliatoi e sugli spalti verrà ricavato uno spazio per i giornalisti. E tutto questo dovrà fatto entro la fine di agosto: «Per la prima di campionato dobbiamo in regola», specifica Canuto.

I progetti sono negli uffici provinciali dei vigili del fuoco: la commissione dovrà valutare se sono state rispettate le misure di sicurezza, quindi ottenuto via libera il Comune potrà concedere la licenza. ws[i. fo.]

A Leri-Cavour

Contratto Ieri sciopero alla centrale

LERI. Secondo fonti sindacali ha registrato circa l'80 per cento di adesioni, ieri, tra i 60 dipendenti della centrale termoelettrica Enel di Leri, lo sciopero di due ore per turno proclamato dalle segreterie territoriali Fnle-Cgil, Flai-Cisl e Uilsp-Uil: non ne sono tuttavia derivati inconvenienti al servizio.

Lo sciopero, che già la settimana scorsa aveva fatto registrare un'identica percentuale di adesioni, non ha rivendicazioni di tipo economico, esclusivamente normativo.

Spiega Gian Luigi Guasco, della segreteria della Uil vercellese: «L'Enel ci deve dire se quella di Leri è una centrale elettrica come tutte le altre oppure . Se lo è deve applicare integralmente il contratto nazionale di lavoro come fa per gli altri dipendenti; invece non lo fosse, parliamone, per stabilire come e in quale misura i lavoratori di Leri possano ottenere un contratto nazionale».

In discussione, per esempio, il diritto a fruire dei cosiddetti «permessi termici» per quei lavoratori addetti alle ni interne ed esterne. Conclude il segretario: «Il silenzio dell'Enel ci forza la mano: d i (oggi, ndr) si riunirà il direttivo per valutare la situazione. Certo che i dirigenti Enel si sbagliano di grosso se sperano che il 23 giugno, ad attendere il presidente Scalfaro, ci saranno lavoratori gioiosi che agitano bandierine». [w. ca.]

In Alta Valsesia

Recupero artistico con il Cai

VARALLO. Prosegue l'attività di «Montagna antica, montagna da salvare» rivolta al recupero artistico e architettonico dei numerosi edifici religiosi dislocati sulle montagne dell'alta Valsesia.

Per questo fine settimana è previsto intervento di restauro conservativo che coinvolgerà l'oratorio della Madonna di marzo, a 1065 metri in frazione Piana Viana di Mollia. I lavori verranno avviati domani, per concludersi nella giornata domenica.

L'oratorio (il cui abside contiene un affresco, datato 1649, della Madonna addolorata sul Cristo morto) si trova in precarie condizioni a causa del crollo del della navata centrale. Il progetto di recupero (essendo impensabile riedificare la copertura e mantenendo quindi la navata «a cielo aperto») prevede il consolidamento dei muri perimetrali e tutti quegli interventi conservativi che vanno dalla sistemazione del pavimento alla realizzazione di canali di deflusso per l'acqua piov .

L'impegno di «Montagna antica, montagna da salvare» (in venticinque anni di attività la commissione del Cai di Varallo ha portato a termine in tutto una cinquantina di interventi) è reso possibile dalla collaborazione con i terrieri di Piana Viana, l'amministrazione comunale di Mollia e il parroco don Pier Cesare De Vecchi. [p. q.]

IN

Scoperto un ordigno della II guerra mondiale

Sono intervenuti gli artificieri da Biella per far brillare un ordigno della II gu mondiale rinvenuto a Valduggia. Si trattava di una bomba a mano che il proprietario del fondo ha notato all'interno di corso d'acqua a Campiano. La zona è stata transennata e ieri alle 13 si è risolto l'intervento degli artificieri. [p. q.]

Vercelli

Ecstasy, patteggia un giovane pavese

Secondo l'accusa, era intervenuto per far acquistare ad alcuni giovani poche compresse di ecstasy. Ieri Alessio Roselli, 22 anni, pavese, ha patteggiato in Tribunale cinque mesi, dieci giorni e tre milioni di multa. L'episodio è accaduto l'estate scorsa nei pressi della discoteca «Le Cave» di Vintebbio Serravalle. [p. q.]

Borgosesia

Escursione ecologica la Pro loco

Avrà luogo domenica l'escursione ecologica organizzata dalla Pro loco Borgosesia. La meta della passeggiata Postua. Partenza alle 10 dal piazzale Milanaccio. [p. q.]

Quarona

Iniziativa benefica per i bimbi di Cernobil

Si svolge domenica al parco delle suore di frazione Valmaggiore di Quarona, un'iniziativa il cui ricavato sarà devoluto a sostegno dell'ospitalità dei bimbi di Cernobil. [p. q.]

Musica, sfide sportive e uno schermo in piazza per i Mondiali

Little Tony apre «r/Estate»

Crescentino: la kermesse debutta il 21

CRESCENTINO. Al grande Little Tony spetta il compito di aprire «r/Estate Insieme 4». Nel giorno del solstizio d'estate inizierà il «Crescentino festival», ideato dal sindaco Marinella Venegoni e realizzato il Comitato festeggiamenti. Proprio il 21 giugno con un palco coper (in modo da garantire lo spettacolo anche in di pioggia) in piazza Caretto la versione italiana di Elvis Presley darà vita ad un concerto, spaziando da «Cuore Matto», «24000 mila baci», alle romantiche «Riderà», «My way»: un'esibizione ad ingresso libero tutte le iniziative di «r/Estate Insieme 4». Un'edizione più condensata, più qualità per «Zeppelin Rock»: le serate saranno tre e tutte in piaz Caretto alle 21,30. Il giugno si terrà il concerto una delle più belle realtà del rock italiano contemporaneo, «I maco». Salsa, mango, merengue, invece, per venerdì giugno, con sei professionisti cubani, gli «Havana Mambo», gli inventori dello scatenato ula-ula; sabato 27 i ragazzi della new wave crescentinese saliranno sul palco per serata intitolata «Non soltanto in cantina».

Little Tony sarà a Crescentino

E nei progetti un'estate mondiale in piazza Vische alle 21, martedì 23 giugno, sabato 4 e 11 luglio, domenica 12 luglio, sarà allestito un maxischermo per i Campionati di calcio. Il 1° luglio, poi, si terranno il giro podistico dei 5 rioni crescentinesi e il 12 luglio la pedalata-cicloturistica «Memorial Pierpaolo Graziano». Occupati dai Mondiali i primi due appuntamenti di «Sabato in piazza», restano il 18 luglio, in cui programmata una di lirica con «La reg del melodramma», recital del soprano Rita Bertolino accompagnata al pianoforte dal maestro Daniel Chain, e il 25 con il concerto del coro «Le voci amiche» di Ghislarengo e Carpignano. Rimane al Parco Tournon l'appuntamento della domenica sera con il b liscio e orchestra.

Continua anche «Frazioni in festa»: il primo appuntamento è già domenica 14 giugno ai «Galli». La manifestazione si chiuderà l'ultima settimana di agosto con «Festa della Madonna del Palazzo». Il programma del festival giungerà tramite posta insieme ad un prospetto del bilancio '98 ed lettera del sindaco che ripercorre la vita amministrativa dalla elezione a oggi. [r. s.]

Varallo: domani sera convegno

Esperti a raduno sui rischi del sole

VARALLO. Si tiene domani sera una conferenza per illustrare le possibili relazioni fra radiazioni solari e l'insorgere tumori della pelle. «Sole: dall'abbronzatura al melanoma» è il titolo l'incontro che la Lega tumori provinciale e il Kiwanis club Valsesia hanno organizzato al Centro congressi di palazzo d'Adda a Varallo, inizio alle 21.

Nell'occasione verranno presentati gli esiti dei test scientifici eseguiti sul Monte Rosa, in Himalaya e nel deserto del Sahara, rivolti a testare la validità delle creme di protezione solare, una ricerca per la prima volta condotta all'aperto e non in laboratorio.

Tali risultati saranno utili per offrire consigli ed avviare una vera e propria cultura della prevenzione. La conferenza avrà come relatori Giorgio Leigheb, dell'Università di Torino (per tratta «Cute, fotoinvecchiamento, precancerosi e tumori cutanei» e tutte le problematiche connesse, dai fototipi e rischio alle predisposizioni genetiche, dalla prevenzione alle cure), Giovanni Leone dell'Istituto scientifico «Galligano» di Ro (per illustrare «Himalaya, Sahara e Monte Rosa: luoghi agli antipodi per un obiettivo ne») e Massimiliano Cametti, universitario di Brusnengo, per introdurre le ricerche scientifiche. [p. q.]

Nuovi consensi per l'iniziativa

Camminmangiando arriva in provincia

GATTINARA. «Camminmangiando», l'iniziativa promossa dall'Istituto Terre del Nebbiolo del Nord Piemonte, approda nelle province di Biella e Vercelli. Si è svolta da pochi giorni l'edizione '98, e gli organizzatori appena qualche dopo la conclusione hanno già ufficializzato che il '99 la camminata tra i vigneti con tappe per degustazioni di piatti e vini si terrà sulle colline del Bramaterra, un «doc» particolarmente apprezzato. I Comuni interessati sono tre: Roasio, Villa del Bosco e Sostegno. Quest'anno invece, Camminmangiando ha attraversato le alture di Sizzano. Si tratta di un'iniziativa che sta raccogliendo consensi davvero eccezionali: per l'appuntamento domenica scorsa, mentre il numero di iscritti massimo stato fissato in 1.500 unità, arrivate oltre cinquemila domande di partecipazione. Camminmangiando è una manifestazione che richiede un'organizzazione massiccia: l'altro giorno impegnate sedici associazioni oltre 300 volontari al lavoro. I partecipanti hanno potuto sfogarsi con 20 quintali di cibo e tremila bottiglie di vino locale.

Il percorso misura solito sui sette chilometri e quest'anno previste sei tappe, dove tutti i «camminatori» hanno potuto sfamarsi gustando i piatti tipici della [t. fo.]

RESIDENZA "LA NOVELLA"

nella zona più bella di Biella con vista "Piazzo"

DIRETTAMENTE DAL COSTRUTTORE

VENDESI ULTIME

Ville a schiera disposte su tre piani da Lit. 280.000.000

Appartamenti con due camere da letto Lit. 190.000.000

Pagamenti personalizzati - 80% mutuo Mediocredito

PROSSIMA CONSEGNA

Vi aspettiamo presso il nostro ufficio vendite in cantiere

aperto dal lunedì al sabato dalle 11.00 alle 18.00

tel. 015-29408 - 0348.2700381

Concessione edilizia P.E.E.P. 3-7-1993 n° 107/93, legge 167/62 e successive modificazioni

La Stampa 1997 in CD-ROM.

tutto LA STAMPA Compact

Numero Verde 1678 - 02005

Domani, nel castello che fu dimora del grande statista, premiazione della 17ª edizione

Premio Grinzane Cavour sei nomi per la vittoria

GRINZANE CAVOUR. E' nato tra le colline [illegible] Langhe, il premio letterario «Grinzane Cavour». E ormai ha raggiunto fama internazionale. La città di Alba è stata infatti, nel 1982, tra i promotori del premio, che ha [illegible] principali sponsor la Regione, la Fondazione Crt e la Provincia di Torino. Si sentiva l'esigenza di avvicinare i giovani alla lettura ■ testi non soltanto finalizzati ai programmi di studio, ma al libro inteso co- [illegible] piacere ■ non come dovere. Per la sede fu scelto lo storico castello ■ Grinzane, uno dei più importanti del Piemonte (il Comune di Alba ne è comproprietario insieme con quello di Grinzane), già dimora del grande statista Camillo Benso conte di Cavour.

Come nelle passate edizioni, è in questo castello che si svolgerà domani la cerimonia finale con la consegna dei premi ai vincitori della XVII edizione del concorso (ore 16,30). «Alba - dice il sindaco Enzo Demaria - ha dato i natali a Beppe Fenoglio, uno dei principali scrittori del Novecento. Nelle Langhe è nato Cesare Pavese. Questo premio rappresenta un'ideale continuità con il passato. Siamo lieti che sia cresciuto ■ abbia portato il nome di Grinzane e delle Langhe nel mondo, ma vogliamo che qui rimangono le [illegible] radici».

In ossequio alle origini, una scuola Superiore di Alba ■ sempre inserita nelle giurie scolastiche, che quest'anno sono diciassette: undici in città italiane e sei straniere, scelte con i ministeri della Pubblica istruzione e degli Esteri. Gli studenti con i loro voti contribuiscono, con i critici, alla designazione dei supervincitori dei due pre- [illegible] di narrativa italiana e straniera. Sei gli autori finalisti.

Per la narrativa italiana: Daniele Del Giudice con «Mania» (Einaudi), Silvana La Spina con «L'amante del paradiso» (Mondadori) ■ Alessandro Tamburini con «L'onore delle armi» (Bompiani). Per quella straniera: il cinese Yu Hua con «Vivere!» (Donzelli), l'inglese Candia McWilliam con «Terra di confine» (Bollati Boringhieri) e l'albanese Ismail Kadaré con «La piramide» (Longanesi).

La rosa dei sei finalisti è stata scelta dalla giuria dei critici presieduta da Lorenzo Mondo e di cui è segretario generale Giuliano Soria. Domani saranno conferiti altri riconoscimenti. Il premio internazionale «Una vita per la letteratura» andrà al critico svizzero Jean Starobinski; per il «giovane autore esordiente», a Lorenzo Pavolini per «Senza rivoluzione» (Giunti); Per la «saggistica d'autore», sarà premiato Giuliano Baioni per «Il giovane Goethe» (Einaudi), mentre il premio di traduzione andrà a Luca Canali.

Il castello di Grinzane, che è stato restaurato nel 1961 in occasione del primo centenario dell'Unità d'Italia, ospita anche l'enoteca regionale dei vini e grappe piemontesi, che festeggerà domenica i 30 anni con la partecipazione di esponenti della rete europea delle «Città del vino». [g. f.]

Il castello di Grinzane, restaurato nel '61, uno dei più importanti del Piemonte

UNA GITA A...

Grande musica sotto le volte di Staffarda

Ancora una bella proposta di gita che [illegible] musica e architettura [illegible] Questa volta si propone l'Abbazia di Staffarda: è in provincia di Cuneo, nel [illegible] di Revello, a circa 50 chilometri dal capoluogo, 60 da Torino, 20 da Pinerolo.

LA MUSICA. Domani alle 21,15 si tiene nell'Abbazia il secondo concerto della serie Musica Instrumentum Coeli, promossa dalla Regione allo scopo di offrire serate di alto valore [illegible] ■ spirituale nei più suggestivi edifici [illegible] cri del Piemonte. In questa occasione si uniscono il canto popolare e quello colto, grazie alla presenza di due gruppi, ■ Quartetto Vocale di Giovanna Marini ■ l'Ensemble Micrologus di Assisi. Il programma si intitola «La voce, la pietra e l'albero» ■ racchiude pagine musicali ispirate alla Settimana Santa, dal Medioevo fino ai giorni nostri.

L'ABBAZIA. E' uno dei più insigni monumenti cistercensi del Piemonte, nato [illegible] punto di riferimento per l'attività agricola. Oltre all'ospizio dei pellegrini e alla loggia del mercato, il centro dell'insediamento è ovviamente la chiesa, tipica dello stile ■ passaggio tra romanico e gotico, con struttura [illegible] interna a tre navate preannunciate dalla tripartizione della bella facciata e l'esterno con archi rampanti. Sull'altare c'è un bel polittico di Oddone Pascale. Assai suggestivo, benché rifatto quasi ■ [illegible] pletamente dopo la distruzione subita nel 1680, il chiostro ■ colonne binate.

Un interno dell'Abbazia di Staffarda

REVELLO. Il centro abitato di Revello dista da Staffarda meno di dieci chilometri. Merita una visita la bella Cappella Marchionale, inglobata nell'edificio del Municipio, che oltre ai ritratti affrescati dei Marchesi di Saluzzo conserva una «Ultima [illegible] di scuola leonardesca. Nei pressi c'è la Collegiata dell'Assunta con uno stupendo portale in marmo.

DOVE MANGIARE. Al Santuario c'è la Locanda del Chiostro (0175.273108). Altri locali di Revello: (0175) Albero Fiorito 273166, Il Naufrago 759409 e 257253, La Cambusa 259229, Revello 257936, Del Castello 257144. Nei dintorni: ■ Barge (0175: San Giovanni 346078; La Picocarda, alla Crociera, tel. 30300); a Cavour (0121: La Posta dei Grassoni 69989).

Leonardo Osella

IL WEEKEND

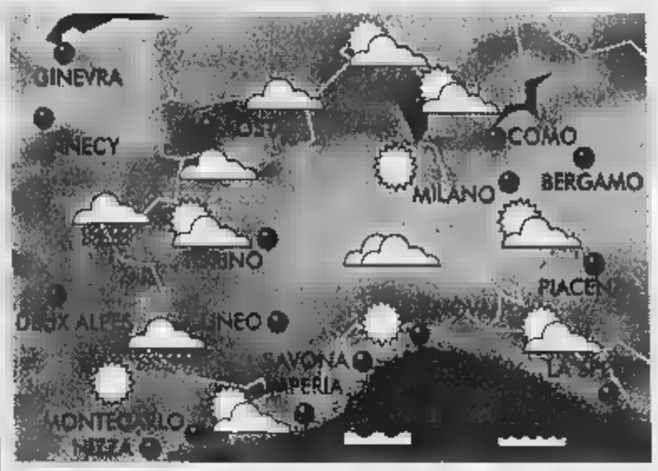

LA [illegible]

La depressione sulla Scandinavia determina [illegible] profonda saccatura in estensione sull'Europa centrale. In concomitanza si muove lentamente verso Est l'anticiclone delle Azzorre. Conseguenza: aria fresca ■ NO, possibili piovaschi e temporali pomeridiani [illegible] Piemonte e Valle d'Aosta.

[illegible] SU [illegible]-LIGURIA-VALLE [illegible]

MONTAGNA

■ CUNEESE. Alternanza di schiarite e annuvolamenti isolati con possibilità di temporali pomeridiani sulla fascia alpina. Venti moderati o forti da O. Temperature nella media.

■ VALLI CHISONE, SUSA, LANZO, CANAVESE. Schiarite [illegible] con incremento della nuvolosità pomeridiana in dissolvimento in serata per possibile situazione di föhn. Temperature stazionarie. Venti moderati da NW.

■ VALLE D'AOSTA, OSSOLA. Possibile situazione di föhn con venti forti e dissolvimento della nuvolosità residua sui rilievi. Scarsa possibilità ■ precipitazioni. Temperature nella norma.

MARE

■ RIVIERA ■ LEVANTE (Genova - La Spezia). Generalmente sereno o poco nuvoloso con possibili annuvolamenti pomeridiani termoconvettivi sui rilievi. Mare da poco mosso a mosso per maestrale.

■ RIVIERA DI PONENTE (Savona-Imperia). Variabilmente sereno con probabili annuvolamenti pomeridiani cumuliformi. Non si escludono isolati piovaschi. Mare soggetto a venti da N-NO. Temperature nella norma.

PIANURA

■ TORINESE. Nuvolosità variabile [illegible] alternanza ■ schiarite più o [illegible] estese. Scarsa possibilità ■ piogge intense. Probabile situazione di föhn sulla pianura. Temperature stazionarie.

■ LANGHE ■ MONFERRATO. Situazione poco discordante dal Torinese con incremento della nuvolosità cumuliforme sui rilievi. Temperature nella [illegible] [illegible] incremento delle massime. Venti moderati da NO.

■ LAGHI. Una probabile situazione di föhn potrebbe ridurre la naturale nuvolosità pomeridiana delle zone lacustri. In conseguenza scarsa pos- [illegible] di temporali serali. Temperature [illegible] media stagionale.

[illegible] P[illegible] INIZIO SETTIMANA

In funzione della situazione in atto, le condizioni meteorologiche si manterranno instabili con alternanza di schiarite ■ annuvolamenti su Piemonte, situazione di föhn su Valle d'Aosta e tempo discreto su Liguria.

[A cura di Giorgio Minetti]

EDIZIONE STRAORDINARIA

solo nella settimana dall'8 al 13 giugno

I SUPER A&O FRANTUMANO I PREZZI

Grazie per aver scelto SUPERMERCATI A&O

[illegible] - VIGLIANO [illegible] - [illegible] - [illegible]

IVREA - [illegible] - SANTHIÀ - OCCHIEPPO INF.

OLEGGIO - [illegible] NOV. - PONT S. [illegible]

CREDO IN SANT'ANNA.

PERCHÉ PURA,
LEGGERA,
DI MONTAGNA.

SE NON CREDI A QUELLO CHE TI DICONO GLI ALTRI
CREDI IN TE STESSO
CERCA SANT'ANNA DI VINADIO E LEGGI L'ETICHETTA.
NON TI PUÒ INGANNARE. PERCHÉ LA LEGGE È MOLTO RIGOROSA.
LE INDICAZIONI CHE TROVI SONO VERITÀ PURA.
LEGGERAI CHE SANT'ANNA SGORGA A 1503 METRI,
CHE HA SOLO 19 MG./L DI RESIDUO FISSO, CHE NON HA NITRITI,
CHE È INDICATA PER L'ALIMENTAZIONE DEI NEONATI
E PER LE DIETE POVERE DI SODIO.
ALLORA, CREDERE IN SANT'ANNA SARÀ FACILE.

SE NON HAI TEMPO DI LEGGERE, FAI UN ATTO DI FEDE.
PORTA SANT'ANNA A CASA TUA E BEVILA.
CREDERE SARÀ ANCORA PIÙ FACILE.

ACQUA SANT'ANNA DI VINADIO.
SE LA PROVI CI CREDI.

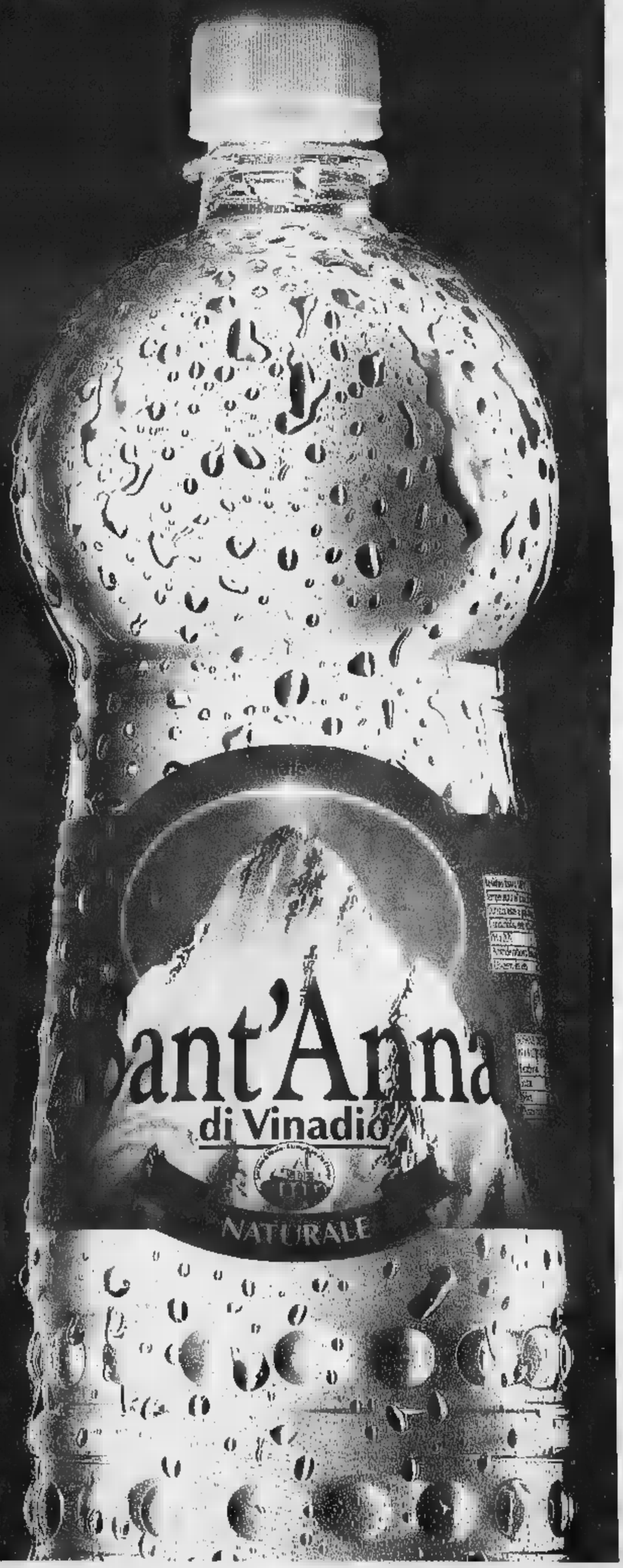

Fonti di Vinadio
Dalle Alpi
SERVIZIO CONSUMATORI

Voci e un po' di Spagna al «Rosetta», un americano per il «Berruti». I virtuosismi di Brauchli

Organi e chitarra, il Festival raddoppia

Grandi note di classica a Villata, Biella e Magnano

Nel Vercellese prosegue il «Festival Giuseppe Rosetta '98», organizzato dalla Fondazione Cassa di Risparmio di Vercelli dall'Associazione degli amici della chitarra Niccolò Paganini, con i Comuni in cui si svolgono le serate musicali.

Questa sera a **Villata** (il paese d'origine del compositore cui dedicato il Festival), nella chiesa dei Santi Francesco Bernardino, alle 21,15, terrà concerto un duo al femminile voce chitarra: Maria Luisa Sanchez Carbone e Laura Mancini.

Il repertorio prevede in apertura cinque romanze di Hector Berlioz per continuare con «Variations mignonnes» e «Tarentelle» di Johann Kaspar Mertz. Poi saranno in programma «ariette» di Mauro Giuliano e canzoni antiche spagnole, raccolte ed armonizzate da Garcia Lorca.

Il duo concluderà il eseguendo i brani «La luna y la muerte», «Ophélie» «El rosario» tratti dagli «Studi di virtuosità e di trascendenza» di Angelo Gilardino. E altre canzoni popolaresche spagnole composte da Manuel de Falla.

La cantante Maria Luisa Sanchez Carbone, che ha collaborato orchestre prestigiose livello internazionale, ha di recente realizzato la prima registrazione dello «Stabat Mater» di Pasquale Cafaro, sotto la direzione di Giovanni Acciai.

La chitarrista Laura Mancini ha compiuto gli studi alla scuola del maestro Gilardino, nel conservatorio «Vivaldi» Alessandria, diplomandosi pieni voti. Come concertista si è spesa esibita da solista ed in formazioni cameristiche, partecipando manifestazioni rilievo: dal Festival viottiano di Vercelli alla rassegna Break concerti di Cervo alla stagione biellese del «Perosi». E' titolare cattedra alla scuola media di Borgosesia al Civico istituto «Brera» di Novara.

Grande musica anche a **Biella**, dove stasera alle 21, in cattedrale, si esibisce l'organista americano John Stansell. Penultimo ospite della rassegna internazionale «Achille Berruti», Stansell ha scelto un repertorio interamente dedicato Felix Mendelssohn-Bartholdy, di cui eseguirà, fra l'altro, la Sonata in re maggiore, il Preludio fuga in sol maggiore e la Sonata in fa minore. L'ingresso è libero. A **Magnano**, invece, oggi e domani è di scena la musica antica, con Bernard Brauchli (inventore famoso Festival) Georges Kiss. Alle 21, nella chiesa di San Secondo, i due virtuosi della tastiera si esibiranno al clavicordo, al clavicembalo, all'organo al fortepiano. Ingresso libero. Per informazioni: 016-679176.

Barberis

Le due protagoniste concerto Il Festival Rosetta, con voce chitarra, fa tappa a Villata. Sempre oggi a Biella suona l'organista americano John Stansell

Oggi dalle 23 la selezione in pista

«Miss Vercelli» cercasi al Globo

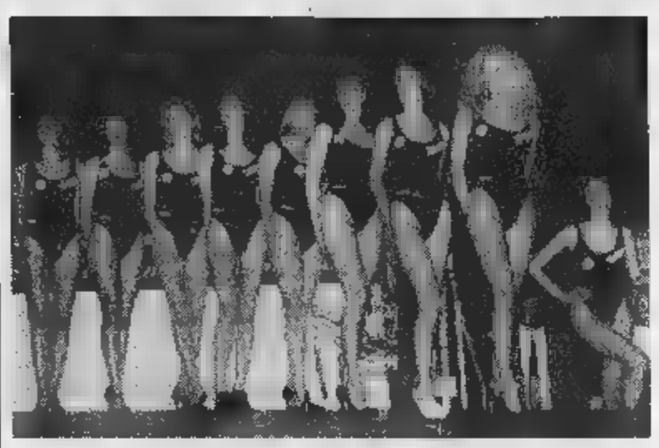

Una precedente edizione del , sempre ospitata al Globo (GREPPI)

Ancora una volta la pedana del dancing Il Globo di zona bivio Sesia si animerà per presentare una passerella di stupende ragazze che «mirano alto», per la qualificazione di «Miss Italia». L'appuntamento delle selezioni territoriali è prevista per questa sera dopo le nell'area riservata alla disco. Verrà aggiudicata la fascia «Miss Vercelli '98». La sfilata sarà il momento clou della festa. Dalle 21,30, nello spazio riservato alle orchestre dal vivo, ci si potrà lanciare nel vortice della danza con i Nuovi Mister. Sono aperti anche il giardino estivo con la pista di latino-americano e la pista di musica commerciale, underground e revival. serate danzanti proseguono domani con l'orchestra Borghesi e domenica con il gruppo Daniele Cordani (g.bar.)

E NOTTE

Vercelli

Rock all'Oscar Wilde

All'irish pub Oscar Wilde questa sera dopo le 22,30 saranno in pedana i «Coperto 1500». Il gruppo ha un repertorio di rock e blues.

Gattinara

Sonorità sinfoniche

Domenica sera, inizio alle 21, al palazzetto dello Sport via Castellazzo sarà in concerto l'orchestra sinfonica giovanile «Bachreis» di Bergkamen (Germania). Musiche da Bach Beethoven.

Vercelli

Musica in piazza Cavour

Questa sera, alle 22, in piazza Cavour nel dehors bar omonimo terrà concerto Laura Ghirardi. Domani sera per la rassegna della Confesercenti Comune «Sere d'estate jazz» in piazza Cavour, alle 21,30 ci sarà Marco Berruti in concerto.

Borgosesia

Funky acid jazz

Questa sera dopo le 22 suonerà la band Jazid. Menù base di covers con matrici acid jazz e funky.

«Perosi»: slitta il saggio

Slitta a giovedì il primo saggio dell'Accademia internazionale «Lorenzo Perosi», che era programma lunedì a Villa Era. Si esibirà la classe di viola, del maestro Simonide Braconi.

Biella

Il cinema di Herzog

S'inaugura lunedì alle 21, al teatro Sociale, la rassegna «Cronache nomadi», dedicata al cinema documentario di Werner Herzog organizzata dal Biella Cineclub. primo appuntamento è con tre film dell'89, '91 e '93. Lunedì 22 tocca invece ai documentari «Il paese del silenzio e dell'oscurità» ed «Echi da un paese oscuro». La rassegna è un'anteprima del convegno «Documentary in Europe», che si svolgerà dal 9 all'11 luglio.

Biella

Tris di Piazzo

Domani alle 21, nella chiesa di San Giacomo al Piazzo, sono in concerto il «Burcina», gli «Amici del canto» di Mallare il «Choer Paroissial» di Le Chable.

GIOCHIAMO AL LOTTO

MASSIMI RITARDI

	17	48	45	37	50
	62	61	57	56	45
	15	28	42	70	43
	86	78	71	51	48
FIRENZE	81	69	36	42	3
	97	61	73	65	54
GENOVA	71	1	25	39	17
	105	82	69	63	61
MILANO	15	47	32	56	24
	67	60	51	44	43
NAPOLI	2	32	83	60	30
	73	52	52	50	48
	53	82	33	42	72
	99	67	51	48	47
ROMA	21	22	32	54	44
	109	82	62	55	52
TORINO	57	55	36	34	69
	88	78	77	74	65
	11	59	72	48	80
	96	60	58	56	55

IL COMPUTER SUGGERISCE

Ambi centrati. Ambi centrati sul n. 21 di Roma. le coppie su cui puntare. Il gioco va programmato per almeno 4 settimane consecutive come mi:

21-1 21-24 21-18 21-57 21-2;
21-30 21-74 21-85 21-87 21-44;
21-4 21-80 21-55 21-7 21-71;
21-75 21-6 21-90 21-41;
21-45 21-48 21-9 21-20 21-61;
21-84 21-46 21-87 21-10 21-50.

Ambate mature. Sono ambate in scadenza d'uscita. Infatti tra parentesi indichiamo la presunta scadenza in settimane:
Bari 61 (4); Cagliari 38 (3); Firenze 14 (1); Genova 82 (2); Milano 75 (3); Napoli 39 (4); Palermo 51 (1); Roma 67 (3); Torino 65 (4); Venezia 32 (2).

Per questa estrazione il computer ci consiglia i 40 ambi in frequenza sulla ruota di Palermo:

47-10 47-30 47-12 28-50;
47-71 47-81 47-52 28-51 28-16;
47-22 47-40 47-54 28-52 28-60;
47-84 47-49 47-88 28-19 28-38;
47-20 47-50 28-10 28-30 28-15;
47-51 47-16 28-71 28-81 28-42;
47-52 28-22 28-40 28-54;
47-18 47-58 28-64 28-48 28-69.

Per gemelli la lunghetta più in ritardo sviluppata per ambo e giocare a Firenze:

1-11-21 21-71-81 51-61-71;
1-31-41 21-1-11 51-81-1;
1-51-61 31-41-51 51-11-21;
1-71-81 31-61-71 51-31-41;
11-21-31 31-61-1 61-71-81;
11-41-51 31-11-21 61-1-11;
11-61-71 41-51-61 61-21-31;
11-81-1 41-71-81 81-41-51;
21-31-41 41-1-11 71-81-1;
21-51-61 41-21-31 71-11-21.

SUPER ENALOTTO CACCIA AL JACKPOT

Giocate normali e integrali

L. 1600 — 6 - 14 - 82 - 29 - 31 - 44 / 81 - 48 - 80 - 90 - 23 - 10

2 combinazioni

L. 5600 — 25 - 70 - 55 - 38 - 2 - 83 - 31

7 combinazioni

sistemistiche con basi

L. - basi fisse prese 1 a 1 = 53 - 75 - 81 - 22

combinazioni - varianti = 8 - 17 - 28 - 43 - 56 - 63 - 72 - 46

Statistiche n° e Milola, 27, Candelo.

DISCOTECA GLOBO
BORGOVERCELLI 0161 213578
VENERDI' 12 GIUGNO
I NUOVI MISTERS
SABATO 13 GIUGNO
Orchestra
BORGHESI
DOMENICA 14 GIUGNO
DANIELE CORDANI

La Stampa 1867 tutto LA STAMPA Compact 1678 - 02005

STASERA AL CINEMA

IMPERO. Inf. tel. (015) 22.736 - 31.312. **Figli di Annibale** di D. Ferrario con D. Abatantuono, Orlando, Cervi. Lire 12.000; 10.000.

. Inf. tel. (015) 22.736 - 31.312. CHIUSO PER LAVORI.

. Inf. tel. (015) 22.736 - 31.312. **L'angelo rosso** di J. Arnet con R. Gere, B. Ling. Lire 12.000; 10.000.

. Inf. tel. (015) 22.736 - 31.312. **Il gr Lebowsky**, di J. Coen con J. Bridges. Lire 12.000.

LUX. Inf. tel. (0163) 22.698. di S. Sidelberg con M. Freeman, A. Hopkins. Or.: 21 spett. unico. Lire 10.000; 7000.

VERDI. Inf. tel. (015) 253.69.27. **Wilde** di B. Gilbert con S. Fry, V. Redgrave. Ore 22,15 (spettacolo unico). Lire 11.000; 8000.

SPLENDOR. CHIUSO.

R. PRIMAVERA. (015) 925.620. **Anastasia**, cartoni animati. Or.: 20,30; 22,15. Lire

CHIUSO.

. Inf. tel. (0163) 633.106. CHIUSO.

EXCELSIOR. Inf. tel. (015) 767.323. **Deep Impact** di M. Leder R. Duvall, V. Redgrave, M. Freeman. Or.: 21; 23. Lire 10.000; 7000.

SALA COMUNALE. CHIUSO.

FELIX. Inf. tel. (015) 242.31.16. CHIUSO.

ODEA. (0161) 628.600. RIPOSO.

SOTTORIVA. Inf. tel. (0163) 54.265. OGGI RIPOSO.

ASTRA. Inf. or. tel 255.045. Informaspettacolo tel. Massimo Boldi. Ore 21,30. Lire 10.000;

NUOVO ITALIA. Inf. 257.744. Informaspettacolo 69.633. **L'angelo rosso** di J. Arnet con R. Gere, B. Ling. Ore 21,30. Lire 10.000; 8000.

Inf. orari tel. 259.047. Informaspettacolo tel. 69.533. di con E. McGregor, P. Arquette, N. Nolte. Ore 21,30. Lire 10.000; 8000.

VITTORIA. Inf. orari tel. 250.845. Informaspettacolo tel. 69.633. **Manty - Squattrinati organizzati** P. Cattaneo con R. Carlyle, M. Addy, T. Wilkinson. Ore 21,30. 10.000; 8000.

. Informazioni orari: tel. 215.018.

LUX. Inf. or. 213.375. CHIUSO.

Via Parini 1. CHIUSO.

TEATRO CIVICO. Inf.: 255.544. CHIUSO.

CO. Via G. Ferraris 103. Alle ore 21 **Ritratto d'autore**, itinerario culturale sulla vita di G. B. Viotti, seguirà alle ore 21,30 il concerto del violoncellista Franco Maggio Ormezowski.

SCEGLI IL CINEMA
Dove le emozioni sono sempre grande cinema.

NELLE SALE DI TORINO

ADUA 200 c. G. Cesare 67, tel. 858.521. **Il grande Lebowski.** Or.: 15,45; 18; 20,15; 22,30.
ADUA 400 c. G. Cesare 67, tel. 858521. **La vita è bella.** Or.: 15; 18,10; 20,20; 22,30.
AMBRA v. Chiesa Salute 77, tel. 210.885. **L'uomo della pioggia.** Or.: 20,30; 22,40.
AMBROSIO MULTISALA c.so V. Emanuele II 52, tel. 547.007. *Sala 1:* **L'angelo rosso.** Or.: 15,15; 17,40; 20,05; 22,30. *Sala 2:* **Deep Impact.** Or.: 15,15; 17,40; 20,05; 22,30. *Sala 3:* **Codice Mercury.** Or.: 15,30; 17,50; 20,10; 22,30.
ARLECCHINO c. Sommeiller 22, tel. 561.71.90. **L'angelo rosso.** : 15,30; 17,50; 20,10; 22,30.
CAPITOL via San Dalmazzo 24, tel. 540.606. **Linea di sangue.** Or.: 17,30; 20; 22,30.
CENTRALE v. C. Alberto 27, tel. 540.110. **The Hole (Il buco).** Or.: 16,30; 18,30; 20,30; 22,30.
C. CHAPLIN 1 v. Garibaldi 32/e, t. 436.07.23. **So- R** Or.: 15,55; 18,05; 20,15; 22,25.
C. CHAPLIN 2 v. Garibaldi 32/e, tel. 436.07.23. **I volontari.** Or.: 18,05; 18,15; 20,25; 22,35.
CIAK c. Giulio Cesare 105, tel. 232.029. **Deep Impact.** Or.: 15,15; 17,40; 20,05; 22,30.
CRISTALLO via Goito 5, tel. 650.71.00. **La mia flotta privata.** Or.: 16; 18,10; 20,20; 22,30.
DORIA via Gramsci 9, tel. 542.422. **Mare largo.** Or.: 16,10; 18,10; 20,20; 22,30.
ELISEO GRANDE p. Sabotino, t. 447.52.41. **Strade perdute.** Viet. 18. Or.: 16,15; 20; 22,30.
ELISEO BLU piazza Sabotino, **Arizona Dream.** Or.: 16,15; 20; 22,30.
ELISEO ROSSO p. Sabotino, tel. 447.52.41. **La vita è bella.** Or.: 15,30; 17,50; 20,10; 22,30.
EMPIRE p. V. Veneto 5, tel. 817.16.42. **Parole, parole, parole.** Or.: 20; 22,30.
ERBA 1 c. Moncalieri 241, tel. . **Jackie Brown.** Or.: 19,30; 22,30.
ERBA 2 c. Moncalieri 241, tel. 661.54.47. **I miei più cari amici.** Or.: 20,15; 22,30.
ETOILE via B. Buozzi ang. via Roma, tel. 530.353. **The Full Monty.** Or.: 15; 16.55; 18,50; 20,45; 22,40.
FARO via Po 30, tel. 817.33.23. RIPOSO.
FIAMMA c.so Trapani 57, t.' 3852357. **Deep Impact.** Or.: 14,45; 17,20; 19,55; 22,30.
IDEAL c. Beccaria 4, tel. 521.4316. **Blues Brothers - Il mito continua.** Or.: 15,30; 17,50; 20,10; 22,30.
KING via Po 21, tel. 812.59.96. **Qualcosa è cambiato.** Or.: 20; 22,30.
KONG via Santa Teresa 5, tel. 534.614. **Aperto.** Or.: 20,30; 22,30.
LILLIPUT Via XX Settembre 15 bis, tel. 537.100. **Amore e morte a Long Island.** Or.: 14,50; 16,45; 18,40; 20,35; 22,30.
LUX Galleria San Federico, tel. 541.283. **Titanic.** Or.: 15,45; 21.
MASSIMO UNO v. Montebello 6, t. 817.10.48. **La mia vita in rosa.** Or.: 15,30; 18,30; 20,30; 22,30.
NAZIONALE 1 via Pomba 7, tel. 8124173. **Gattaca la porta dell'universo.** Con E. Hawke, U. Thurman, A. Arkin. Or.: 15,50; 18; 20,15; 22,30.
NAZIONALE 2 via Pomba 7, tel. 812.41.73. **Due mariti per un matrimonio.** Or.: 15,20; 20,25;
OLIMPIA 1 Arsenale 31, tel. 532.448. **Arancia meccanica.** Or.: 15; 17,30; 20; 22,30.
OLIMPIA 2 v. Arsenale 31, t. 532.448. **La parola amore esiste.** Or.: 15,45; 17,30; 19,15; 21; 22,30.
REPOSI via XX Settembre 15, t. 531.400. *Sala 1:* **Blues Brothers - Il mito continua.** Or.: 15; 17,30; 20; 22,30. *Sala 2:* **Il tocco del male.** Or.: 15,30; 17,50; 20,10; 22,30. *Sala 3:* **Deep Impact.** Or.: 15,15; 17,40; 20,05; 22,30. *Sala 4:* **Fire.** Or.: 16,15; 18,20; 20,25; 22,30.
ROMANO Gall. Subalpina, tel. **grande Lebowski.** Or.: 15,30; 17,50; 20,10; 22,30.
STUDIO RITZ v. Acqui 2, t. 8190150 **L'insolente (Beaumarchais).** Or.: 16; 18,10; 20,20; 22,30.
VALENTINO 1 c. M. d'Azeglio 17, t. 650.02.05. **La vita è** Or.: 20,20; 22,30.
VITTORIA via 336, tel. 5621788. **Breakdown.** Or.: 15,50; 18,05; 20,20; 22,35.

TEATRI

TEATRO REGIO. Concerti d'Estate: 2-6-17-18 Ore 15. **Turandot** dramma lirico di G. Puccini (Turno pomeridiano). J. Mauceri direttore. Regia W. Z. Yimou. Orchestra e Coro del Teatro Regio. L. Guimeraes, N. Kyung-Hwa Cho, F. Sigl. (10,30-16). Tel. 5815.241/242.

DANCING LA PESCHIERA
VALDENGO - Superstrada Biella-Cossato - Tel. 015 881628
Venerdì 12 Giugno
FRANCO BASTELLI
Discoteca con animazione.
Ai bordi piscina Latino Americano
e nel giardino estivo griglia e...
Sabato 13 Giugno
Orchestra Pazza di
SERGIO PEZZI
con Latino Americano e Discoteca del Jimmy's
Domenica 14 Giugno
LE ROSE ROSSE

Una passerella trionfale il ritorno con il San Paolo

Biella volley torna in B2

Dopo un anno di «purgatorio»

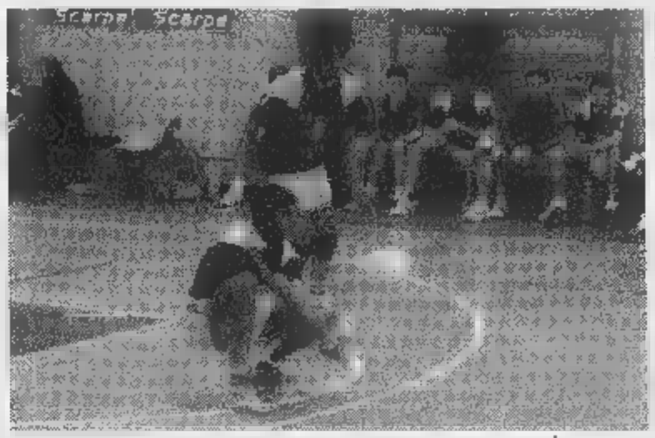

Il Biella Scarpe ha riconquistato la B2 dopo l'anno di esilio in C

BIELLA. Una pioggia di palloncini colorati, quasi fosse l'overture dei mondiali francesi, ha salutato il ritorno in B2 del Biella Scarpe. Il «purgatorio» in serie C per i biancoblù è durato una sola stagione.

L'apoteosi l'altra [illegible] in un Rivetti stracolma di tifosi. Il San Paolo sconfitto 3-1 all'andata (e per i torinesi, già ko con la Giletti si può parlare di sindrome biellese) ha cercato di contrastare il passo del sestetto ■ Manavella che, per l'occasione, ha dimostrato d'avere una marcia in più. Un team compatto, solido in ogni fondamentale, che ha saputo trovare la forma migliore nei momenti «chiave» della stagione.

Così la «gara due» si è rivelata una sorta di passarella trionfale: pur lottando il San Paolo non è mai riuscito ■ mettere in vera difficoltà gli avversari. Ispirato da un Manavella in grande spolvero, implacabile [illegible] i «martelli» Nardoianni, Occleppo e Pesce, il Biella Scarpe ha chiuso il primo set 15-7: un punteggio che, soprattutto psicologicamente, ■ pesato nell'economia del match. Anche ■ secondo parziale (15-9) ha visto il chiaro dominio dei lanieri. Inutile la reazione torinese nel terzo set che i biellesi hanno chiuso 15-10.

Logica l'euforia del clan laniero: «Un risultato straordinaria che premia il lavoro del [illegible] - sottolinea il tecnico -: anche nei momenti difficili non abbiamo perso la fiducia e questo è il giusto riconoscimento». Decisiva, specialmente dal punto ■ vista del morale, la vittoria nall'ultimo match della regular season con la Giletti. Un acuto che, oltre ■ spezzare l'imbattibilità dei cugini, ha rappresentato un'iniezione di fiducia in vista dei play off. ■ negli spareggi successi su Savigliano, Alessandria (memorabile tie break) e Bressano Mondovì, quindi il doppio, esaltante confronto con il San Paolo che vale la promozione.

E già si preparano i derby in B2 con Giletti, Libertas Mokaor e, forse, Pavic Romagnano ■ Novara. [p. m. f.]

Oggi i quarti di finale del torneo «Future»

Cobolli e Schneiter favoriti a Valdengo

VALDENGO. Si giocano oggi, sui campi del centro sportivo «Alba Marina», i quarti di finale del torneo internazionale di tennis che dovrà assegnare un montepremi di 10 mila dollari. La pioggia degli ultimi giorni ha disturbato non poco il regolare svolgimento del trofeo Itf, il cui programma [illegible] ha tuttavia subito ritardi grazie all'esperienza degli organizzatori, collaudata durante le precedenti edizioni del circuito satellite.

Il tabellone mette oggi di fronte l'argentino Andres Schneiter, vincitore ieri sul connazionale Diego Bracco per 6/4 6/2, e lo sloveno Borut Urh, rispettivamente teste di serie numero 1 e numero 7.

Interessante anche il match tra il francese Nicolas Kischkewitz, che ha travolto 6/1 6/1 il connazionale Lisnard, ■ Stefano Cobolli, vincitore l'anno scorso ai «Faggi». Potentissimo, Cobolli ha già fatto fuori Dall'Acqua, e insieme a Schneiter e Grossi ■ uno dei grandi favoriti.

Pronostico aperto nel match tra Gianluca Luddi (doppio 6/4 a Massetta) e il cubano Lazaro Navarro, che ieri ha impiegato parecchio per superare 6/4 2/6 7/6 Leonardo Azzaro.

Sempre oggi si giocheranno i quarti ■ finale del torneo di doppio, che non ha riservato grandi sorprese. Marx e Kischkewitz, teste di serie numero 1, affronteranno Ciceroni e Bugarelli; i francesi Tauma e Lisnard cercheranno il successo contro la coppia formata dall'argentino Bracco ■ dallo svedese Palhsson, [illegible] Schneiter ■ Massetta [illegible] la vedranno con ■ doppio formato da Cobolli e Algauer, che ha sostituito l'infortunato Rudic. Torna in campo anche la coppia pachistana Khaliq-Shafik, accolta a Valdengo con molta simpatia, per affrontare gli affiatati Beraldo-Grossi. [w. d. b.]

SPORT FLASH

Basket

Il Gattinara agguanta lo spareggio-salvezza

Dopo la Meeting Art, costretta allo spareggio dal Pinerolo, anche il Gattinara deciderà alla bella la sua stagione. [illegible] mentre per i vercellesi la posta in palio è rappresentata dalla promozione in C, i bianconeri di Zanicotti si giocheranno la permanenza in [illegible] D. Il Gattinara ha conquistato la «gara tre» grazie al successo esterno (79-73) ■ Chieri contro la Sa.Pa, risultato che annullava la sconfitta dell'andata. Lo spareggio salvezza si disputerà domani pomeriggio al palasport ■ Gattinara con inizio alle 17,30. [p. m. f.]

Hockey

Le iscrizioni al pullman per la trasferta a Novara

Sale la febbre per la «gara quattro» della finale scudetto tra Novara ■ Amatori. Il Commando gialloverde organizza un pullman per seguire la squadra ■ Caricato nella delicata sfida di Novara. Le prenotazioni si ricevono da Copy Service in corso De Rege e da Vittorio Pasticceria. [p. m. f.]

Basket

Ing, una lunga [illegible] per il ripescaggio in A2

Non cambia nulla nei campionati di basket di serie A1 e A2. L'assemblea delle società ha accettato le decisioni della Federazione di spostare al '99 l'ampliamento del numero dei partecipanti ai due campionati. Martedì alle 12 scade il termine per l'iscrizione alla serie A2. Dal 23 ■ parola passerà alla Commissione controllo bilanci, che dovrà decidere sulla regolarità dell'eventuale iscrizione di Napoli e Caserta. Tempi lunghi per l'Ing-Fila. [w. d. b.]

Pallacanestro

Campi estivi organizzati dall'Oasi San Paolo

Importante appuntamento per i giovani appassionati di pallacanestro. L'Oasi San Paolo, in collaborazione con la Federazione, organizza il 16° camp di basket per ragazzi ■ ragazze. Due le sessioni: dal 3 al 10 luglio a Castelnuovo Don Bosco e dall'11 al 18 luglio ■ Maen. Per iscrizioni telefonare allo 011-35.60.00 o a Brun ■ Gontero (011-94.25.164).

Alla Biellese mister esordiente? Scienza resta a Borgo

Ora nel mirino della Pro ci sono Dotti e Varano

VERCELLI. Sono questi i giorni delle parole e dei summit e soprattutto sono questi i giorni delle grandi semine calcistiche. Ieri pomeriggio, ad esempio, c'è stata una tavola rotonda in casa Pro, presenti Nino Prunelli, Chiaffredo Gallo, Enzo Barbero, mister Gianfranco Motta e il [illegible] ds [illegible] settore giovanile Osvaldo Verdi, ex Voghera. Proprio a quest'ultimo è stato dato l'incarico di scandagliare il mercato alla ricerca dei '78 che dovranno entrare in rosa, vista la nuova disposizione che nel prossimo campionato vuole in campo per tutti i novanta minuti almeno un Under 20.

Due i [illegible] tutti: il terzino Dotti, ex Varese, lo scorso campionato in forza al Verbania che per averlo aveva vinto il braccio di ferro con il Borgosesia, e il jolly Varano del Cuneo.

Poi è emerso che nei piani figurano i tesseramenti di tre giocatori, uno per reparto, provenienti dalla C1 (punta centrale, centrocampista ■ libero) mentre continua a [illegible] nei pensieri il varesino Dondo.

Qualcosa [illegible] ne saprà di più la settimana ventura.

Biellese, presto il nuovo mister. Ormai ■ questione di giorni, se non proprio di ore. La partenza di Bacchin verso il lido di Voghera è certa anche [illegible] un ultimo incontro ■ in programma a tempi brevi. Il tecnico [illegible] formalmente potrebbe restare a Biella in quanto sotto [illegible] tratto. In realtà il club laniero visterà il passaporto per la società pavese.

Resta da sfogliare la margherita del sostituto. La sensazione è che oltre ai soliti «noti» (Caligaris ■ Jacolino su tutti) la Biellese [illegible] potrebbe puntare su un tecnico dell'ultima generazione. Una novità, insomma, per la C2. Un po' come ha fatto il Borgosesia l'anno scorso con Lele Domenicali, prelevato dalla Promozione.

Di certo [illegible] si andrà molto per le lunghe. Lo vuole la programmazione della campagna acquisti-vendite ormai alle porte.

Borgosesia, resta Scienza. E a proposito della matricola valsesiana la novità del giorno è rappresentata dalla conferma di Scienza. Ma attenzione, il ruolo potrebbe cambiare ■ giocatore ad accompagnatore della prima squadra. Non ■ detto però che Fabio appenda le scarpe al classico chiodo. Intanto l'infortunio patito ■ Giugliano ■ è rivelato meno grave del previsto. Martedì l'attaccante ha subito la «pulizia» della cartilagine di un ginocchio (niente menisco dunque) e presto si incontrerà con il ds Guidetti per definire il suo ruolo in [illegible] al Borgo.

Sul fronte giocatori tra i confermati oltre ■ Paladin, Paganini e Galeazzi vi ■ pure ■ giovane Pellegrino. ■ anche con Siazzu l'accordo ■ vicinissimo. [r. eyn.]

Fabio Scienza resterà a Borgosesia

CSI

Sconfitto nella finale il Marco Gomme

E' del Blu Tricots lo scudetto del '98

VERCELLI. Il Blu Tricots riconquista lo scudetto Csi. Nella finalissima disputata in notturna sul terreno del Piemonte Sport, l'undici di mister Sala ha piegato 2-0 il Marco Gomme, splendido protagonista della stagione ma, come spesso accade, arrivato all'atto conclusivo in condizioni fisiche precarie.

Il «Blu» dopo la rocambolesca qualificazione contro il Caresanablot (autogol ■ pochi minuti dal termine) ha meritato il successo. Più pimpanti gli azzurri hanno messo in difficoltà il Marco Gomme che, soprattutto in fase offensiva, lamentava alcune assenze pesanti (su tutti Consagra, squalificato). A decidere l'incontro due tra gli elementi di maggior esperienza: Cappuccio, che ha sbloccato il risultato e Ferrante autore del raddoppio.

Nel corso della cerimonia ■ premiazione qualche velata polemica per la mancata concessione del Piola. «Adesso che tutto è finito e lo scudetto è stato assegnato in una cornice di pubblico degna dell'evento - spiegano i vertici del Csi - vogliamo esprimere il nostro rammarico per [illegible] potuto disputare la finalissima nella tradizionale cornice dell'ex Robbiano. I lavori di "maquillage" al manto erboso, forse, si sarebbero potuti posticipare, anche perchè, a quanto ci risulta, non sono ancora iniziati».

Chiuso il capitolo scudetto il Csi concluderà la stagione con la Coppa don Maffè. Domani sono in cartellone le semifinali: alle 16 al «Castigliano» si affronteranno Marco Gomme e Caresanablot mentre alle 16,30 a Greggio i padroni di casa ospiteranno il neo scudettato Blu Tricots. [p. m. f.]

FORMULA TWINGO

*Prezzo comprensivo del contributo statale ai sensi dell'art. 1 L. n. 403 del 27/11/97.

Voi rottamate l'auto, noi rottamiamo i tassi.

ECO contributo

Questo [illegible] gode del contributo statale [illegible] 1.250.000 lire (vetture [illegible] consumo inferiore a 7l/100 km - consumi in ciclo misto, secondo la direttiva CEE 93/116).

Twingo da
L. 13.950.000* con auto da rottamare
■ finanziamento ■ tasso zero in 30 mesi**.

Per chi non ha un'auto da rottamare
L. 2.000.000*** di sconto su tutta la gamma
e finanziamento ■ tasso zero in 30 mesi**.

**Esempio di finanziamento Twingo L. [illegible] APET esclusa; importo finanziato L. [illegible] 30 rate mensili da L. [illegible] anticipo L. 1.950.000. T.A.N. 0%; T.A.E.G. 1,65%; spese istruttoria L. 250.000; imposta bollo L. 20.000. Salvo approvazione FinRenault. Offerta valida fino al 30 giugno

***Esempio di finanziamento Twingo L. 15.200.000 APET esclusa; importo finanziato L. 12.000.000; 30 rate mensili da L. 400.000; anticipo L. [illegible] T.A.N. 0%; T.A.E.G. 1,65%; spese istruttoria L. [illegible] imposta bollo L. 20.000. Salvo approvazione FinRenault.

Twingo. Monovolume, Multicontributo.

RENAULT
LE AUTO DA VIVERE

Concessionaria Renault NUOVA CAB Via Per Pollone, 3 - Biella - Tel. 015/590562

PUNTO STILE. 16V, SERVOSTERZO E CLIMATIZZATORE DA LIRE 19.250.000.*

Da Punto, l'auto più venduta in Europa, nasce Punto Stile, una novità davvero brillante. Con motori 16 valvole da 86 cv o Turbodiesel, con climatizzatore, servosterzo, nuovi interni, plancia comandi metallizzata e paraurti in tinta vettura. E tutto lo stile di Punto.

La nuova gamma Punto, Punto Sole, Punto Star ■ Punto Stile, vi aspetta da Concessionarie e Succursali Fiat.

*Prezzo chiavi in mano inclusivo contributo statale esclusi A.P.I.E.T.
Fiat Punto. Il modello più venduto in Europa in assoluto per tutto il '97 e per i primi tre mesi del '98.

LA PASSIONE CI GUIDA. FIAT

www.fiat.com Libri&edizioni specializzati

L'avvocato: chiederemo 5 miliardi al Comune per l'incidente sulla strada di Pino

Dopo il Giro, Pantani alza il prezzo

«Marco ha riportato [illegible] lesione permanente del 7%»
La prima udienza del processo è fissata per il 7 luglio

«E' chiaro che dopo la vittoria al Giro d'Italia di Pantani chiederemo di più [illegible] il risarcimento dei danni». L'anno scorso, [illegible] correva il Tour de France, un'agenzia di stampa vi attribuì la richiesta di 10 miliardi. «Panzane. Cifre non abbiamo mai fatto. Le indicheremo molto presto». Può anticiparne l'ordine di grandezza? «Al processo penale chiederemo una provvisionale di [illegible] miliardo. In sede civile, successivamente, penso che promuoveremo la causa per 4-5 miliardi. Poi ci sono gli altri corridori investiti alla Milano-Torino, Dall'Olio, che non ha più corso, [illegible] Secchiari. E gli sponsor di Pantani. Tenga conto che [illegible] perizie, non solo quella del nostro medico legale, prevedevano un'invalidità del 7-8 per cento per Marco. Se il processo confermerà i vostri riscontri clinici, Pantani ha [illegible] piuto al Giro d'Italia un'impresa ancora più grande. «Ma questo è [illegible] altro discorso».

Parla l'avvocato Alessandro Redaelli. Rappresenterà il campione [illegible] ciclismo al processo in pretura contro l'automobilista che investì Pantani a sette chilometri dall'arrivo della Milano-Torino edizione 1995. A giudizio sono finiti anche due vigili urbani accusati di essersi allontanati dall'incrocio da cui do- [illegible] presidiare il traffico in quel [illegible] del percorso.

La prima udienza si avvicina (è fissata per il 7 luglio) [illegible] il Pirata sta per costituirsi parte civile. «Mi ha telefonato proprio ieri - aggiunge l'avvocato -. Sono finiti i festeggiamenti per [illegible] successo al Giro [illegible] Marco ricomincia a fare programmi per la stagione. E' stato fermo un anno [illegible] mezzo [illegible] [illegible] di quell'incidente ed è chiaro che pensi anche al danno subito. Quello che ci sorprende [illegible] più è che nessuno, tanto meno per conto del Comune di Torino, si sia [illegible] in contatto con noi».

Pantani [illegible] [illegible] ancora [illegible] campione consacrato da un grande trionfo come quello dell'ultimo Giro d'Italia quando, il 18 ottobre di tre anni fa, piombò in discesa con altri due corridori verso il traguardo di Torino. Per [illegible] Pirata quella corsa non è importante: un test in vista del Giro di Lombardia. Marco [illegible] in ritardo di cinque minuti sui primi.

All'incrocio fra strada comunale del Cresto [illegible] [illegible] Chieri presidiano il traffico i vigili urbani torinesi Guido Novarese [illegible] Giuseppe Gremo: dovrebbero bloccare tutte le auto, ma la [illegible] Pajero di Paolo Righetti, il terzo imputato, [illegible] [illegible] ferma. L'inchiesta del pm Paola Zampieri appura che [illegible] c'è nessuno a bloccarla. L'avvocato Anto- [illegible] Rossomando, difensore con Oliviero [illegible] Fiume dei vigili, li giustifica: «Era passato un motociclista della stradale e [illegible] segno che aveva fatto i miei clienti avevano inteso che [illegible] [illegible] fosse più [illegible] corridore in arrivo. Alle loro spalle provenivano sempre più auto: si [illegible] spostati per controllarle».

Il fuoristrada sbuca da una curva. Pantani, Dall'Olio e Secchiari se lo ritrovano davanti. «Ho visto un macello. I ciclisti urlavano come matti, per il dolore», dichiarerà ai cronisti Elisa Brigenti, [illegible] dal giardino di casa. Per Secchiari tre frat- [illegible] al bacino. Dall'Olio riporta quella del femore sinistro. Per il Pirata frattura esposta di perone e tibia della gamba sinistra.

Le indagini preliminari scagionano da ogni responsabilità Carmine Castellano, l'uomo che «disegnas» il Giro d'Italia e direttore di corsa anche per quell'edizione della Torino-Milano. «Un'ordinanza prefettizia - [illegible] il legale di Pantani - aveva disposto la chiusura del percorso al traffico. "Che colpa abbiamo noi?", sosterrà la difesa dell'investitore che non è stato fermato da nessuno. E cercherà di far ricadere la responsabilità sul Comune [illegible] Torino. Comunque, possono solo palleggiarsela, questa storia. Noi apriremo [illegible] grossa questione di diritto sul danno in itinere perché già allora Pantani era [illegible] campione in crescita ed [illegible] stato bloccato a lungo».

La Tassoni, suo sponsor, gli aveva già versato [illegible] milioni: si rivarrà a sua volta su chi perderà la causa. Il Comune ha una sola carta [illegible] mano: la polizza Assitalia per i danni provocati dai dipendenti.

Alberto [illegible]

[illegible] PROCESSO [illegible]

Sanzioni da 200 mila lire

Il processo ai vertici dell'Alitalia Spa previsto per ieri mattina nella pretura di Ciriè non [illegible] nemmeno iniziato. In sede preliminare gli imputati hanno scelto la strada dell'oblazione, accolta dal pubblico ministero Raffaele Guariniello, pagando una sanzione di 200 mila lire più le spese processuali. Accusati della violazione dell'art. 1231 del codice di navigazione, erano stati rinviati a giudizio Domenico Cempella, amministratore delegato dell'Alitalia nel marzo del 1996, Renato Riverso, presidente ed amministratore delegato sino al marzo di due anni fa, e Pierluigi Quarenghi, responsabile Direzione centrale operazioni di volo. Tutti erano accusati di non aver rispettato le direttive del ministero dei Trasporti, consentendo l'uso [illegible] bordo degli aerei di cellulari che potevano causare interferenze sulle strumentazioni di bordo.

Marco Pantani ricoverato al Cto durante la visita di Tomba

IN BREVE

[illegible]

[illegible] per festeggiare la Scuola militare alpina

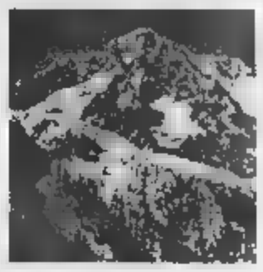

COURMAYEUR. Sei scalate in contemporanea sul massiccio del Monte Bianco, che impegnerà [illegible] militari, per celebrare il cinquantenario della ricostituzione della Scuola militare alpina di Aosta. E' il «clou» delle manifestazioni per l'anniversario, organizzate dalla Smalp a partire da questa sera, quando [illegible] Pont-St-Martin si esibirà la fanfara della Brigata Julia. Domani mattina, 5 squadre di militari saliranno in contemporanea su Tour Ronde, Dente del Gigante, Petit e Grand Capucin e Pic Adolphe e una sesta squadra farà la traversata dall'Aiguille du Midi a Punta Helbronner. Domenica mattina la Smalp dedicherà una palestra alla [illegible] del capitano Giuseppe Parisi, pilota di elicottero precipitato in Libano durante una missione per l'Onu, nell'agosto dello scorso anno.

Emergenza [illegible] entra [illegible] [illegible]izio il 118

VERCELLI. Da lunedì entra in funzione un unico 118 per il servizio di emergenza sanitaria. La telefonata, gratuita e possibile da qualsiasi apparecchio (anche [illegible] gettone [illegible] scheda e da un cellulare), verrà inoltrata alla centrale operativa di Borgosesia che deciderà il tipo [illegible] intervento. In provincia di Vercelli sono sei le sedi con ambulanze per le emergenze. Inoltre a Borgosesia è di stanza l'elisoccorso.

Piaggio: un'[illegible] [illegible] [illegible] i compratori

FINALE LIGURE. La «Tushav», società di diritto turco che partecipa all'acquisto della Piaggio aeronautica di Finale e Sestri, ha reso nota la sua offerta. Assieme a capitali turchi [illegible] sono finanziatori italiani come gli eredi Buitoni e Piero Ferrari. L'ipotesi [illegible] acquisto della «Tushav» è piaciuta ai sindacati perché è l'unica proposta che tiene [illegible] considerazione anche [illegible] futuro dei dipendenti attualmente in cassa integrazione.

Da [illegible] Specchio [illegible] tempi [illegible] [illegible] scuola materna

CANELLI. Oggi si terrà la cerimonia di intitolazione della scuola materna statale alla fondazione «Specchio dei tempi» che, dopo l'alluvione del '94, contribuì [illegible] quasi mezzo miliardo al recupero dell'edificio.

I fondi, raccolti tra i lettori de «La Stampa», furono utilizzati per i lavori di ripristino della scuola e del giardino, devastati dalla piena del Belbo. Sarà presentato anche il marchio della materna, un fiore stilizzato, ideato dai 50 bambini che frequentano la scuola (nella foto)

Dopo l'alluvione del 1994 «Specchio dei tempi» nell'Astigiano ha dato contributi per quasi 5 miliardi, dei 25 raccolti dalla sottoscrizione nazionale: è stata costruita una nuova materna a Castello d'Annone [illegible] si sta ultimando quella di Asti nella zona del quartiere T[illegible].

Operazione della Guardia di finanza: la banda gestiva anche un traffico di prostitute

Dall'Est la droga faceva rotta su Torino

Quindici arresti, sequestrati 24 chili di eroina

La «strada dei turchi» è il più antico percorso seguito dall'eroina per arrivare in Italia. Una strada che [illegible] dipana [illegible] pianure del Medio Oriente e che, attraverso i Paesi dell'Est (ex Jugoslavia, Ungheria, Cecoslovacchia e Slovenia), dove le frontiere spesso [illegible] [illegible] tali, arriva sino all'Italia. Un tempo i re di questo traffico erano misteriosi personaggi libanesi, dall'identità e soprattutto dai mezzi mai compiutamente [illegible] tati. Da qualche anno, complici anche le particolari [illegible] politiche, gruppi di aggu[illegible]iti trafficanti [illegible] cresciuti nella ex Jugoslavia ed in Albania. Territori dove il controllo dello Stato è labile e dove la strisciante corruzione può rimediare a qualsiasi guaio.

Non stupisce, così, vedere uscire, da [illegible] lunga e complessa indagine del Gruppo Operativo Antidroga della Guardia di Finanza di Torino, il disegno di un'organizzazione criminale con le radici addirittura nel martoriato Kosovo. Che è [illegible] poverissima, e come tutte le terre poverissime propense a tollerare questo genere di attività, criminale ma anche capace di portare ricchezza.

L'operazione prese il via addirittura nel '91, con i primi episodici sequestri di stupefacenti, ancora però tutti da collocare in un quadro più completo. [illegible] è conclu- [illegible] nelle [illegible] settimane [illegible] quaranta denunce, quindici ordini di custodia cautelare e [illegible] il sequestro di 24 chili di eroina, oltre [illegible] cocaina, hashish, [illegible] dieci autovetture, personal computer, telefoni cellulari. [illegible] soldi, tanti soldi, in lire ed in marchi, per cir- [illegible] [illegible] milioni.

Cinque dei trafficanti (tre arrestati, due latitanti) risultano provenire da Pristina. Fra questi c'è anche Omer Miekici, 30 anni, kosovaro con domicilio a San Salvario, che era il terminale torinese dell'organizzazione. Era lui [illegible] «dare le ordinazioni» ai connazionali Agim Gasi, il boss più temuto, e ad Hysen Ramadani. Oltre ad occuparsi del furto delle [illegible] utili ai traffici. L'organizzazione kosovara [illegible] appoggiava poi, per le consegne, ad una decina di «manovali» italiani, in maggioranza incensurati, che [illegible] stati quasi tutti arrestati nell'hinterland milanese.

L'operazione, inizialmente seguita dal dottor Tatangelo della Dda di Torino, è stata quasi subito trasmessa, per competenza, alla Dda milanese, che ha poi emesso i provvedimenti cautelari, eseguiti dai finanzieri torinesi del capitano Alberto Giordano. Utilizzati, per seguire gli spostamenti dei trafficanti, anche apparecchi di rilevamento satellitare [illegible] sofisticati impianti di intercettazione telefonica.

L'operazione non [illegible] comunque finita: la Guardia di Finanza promette sviluppi, soprattutto nel traffico di ragazze destinate ai marciapiedi di Torino e Milano nonché nel commercio di armi da guerra, dirette alle organizzazioni criminali [illegible] nostro Paese.

Angelo Conti

[illegible] IN [illegible]

Dia blocca super-latitanti

La Dia di Torino ha arrestato ieri a Malaga, in Spagna, Francesco Cavallo, originario di Ostuni, pluripregiudicato ricercato per reati connessi al traffico internazionale di stupefacenti e ritenuto camorrista di spicco, latitante [illegible] '93. Cavallo è stato arrestato mentre era alla guida della propria vettura. Ne è seguito un breve inseguimento che ha portato a circondare la [illegible] abitazione, una lussuosa villa [illegible] piscina, dove sono stati arrestati il figlio Renzo, pluripregiudicato e latitante dal '96 dopo l'evasione dall'ospedale civile di Brescia nonché la moglie, Monica Tosoni. Padre [illegible] figlio, associati oggi st[illegible] nel carcere di Malaga, devono scontare nel nostro Paese una pena di 14 anni per associazione a delinquere. Nella villa sono stati rinvenuti 10 chili di cocaina e [illegible] chili di hashish, oltre ad ingenti [illegible] [illegible] denaro in valuta e a cinque auto di grossa cilindrata.

Buco di 18 miliardi

La società della Regione in perdita

Sono in rosso i bilanci delle [illegible] cietà [illegible] partecipazione regionale e [illegible] buona parte di quelle controllate da FinPiemonte, la finanziaria regionale. Delle diciassette società controllate direttamente dalla regione Piemonte dodici hanno il bilancio in rosso, tra queste Expo 2000 (di [illegible] recentemente è stato deciso un aumento di capitale), il centro agroalimentare di Torino e quello di Cuneo, gli aeroporti di Levaldigi e di Cerrione, l'interporto di Torino. In tutto un buco di [illegible] miliardi di lire solo in parte compensato dall'attivo [illegible] 1 miliardo e 17 milioni prodotto da Ipla, dalla Sagat, la società che gestisce l'aeroporto di Torino, [illegible] da Socotras, centro di Supercalcolo e Rivalta Scrivia.

E [illegible] in perdita anche le società controllate da FinPiemonte. Delle [illegible] aziende solo dieci hanno i bilanci in nero. Al 31 dicembre 1996 l'utile prodotto è [illegible] quasi [illegible] miliardi e mezzo di lire. Le altre 34 producono, invece, una perdita di circa dieci miliardi di lire (a cui si devono aggiungere un buco di tre miliardi di li- [illegible] derivante da società dove FinPiemonte partecipa insieme alla Regione). La maglia nera spetta a Tecnoparco del Lago Maggiore che registra [illegible] perdita di oltre 3 miliardi e mezzo di lire. La maglia [illegible] delle società che producono utile va alla Smaltimenti controllati Spa che porta alle [illegible] 2 miliardi [illegible] 823 milioni [illegible] lire.

Fin qui i numeri. Immediata, invece la polemica politica. Il capogruppo dei verdi, Pasquale Cavaliere, spara a zero: «Ci troviamo di fronte ad una situazione incredibile e ad un enorme sperpero di denaro pubblico. La giunta di Centro-destra dovrebbe essere ispirata dal liberismo economico ed invece tiene in vita società decotte utili solo a nominare costosi consigli d'amministrazione». [illegible] qui la richiesta dello «scioglimento immediato delle società in perdita ed un'attenta analisi del ruolo della finanziaria regionale». Dura la [illegible] plica del vice-presidente della Giunta, Gaetano Majorino: «Le accuse di Cavaliere sono destituite di qualsiasi fondamento. E' tecnicamente [illegible] profondamente [illegible] leggere dati [illegible] bilanci societari ignorando volutamente le caratteristiche delle attività delle società, [illegible] [illegible] consistenza patrimoniale [illegible] [illegible] diverse situazioni di mercato in cui esse operano. La Finpiemonte ha prodotto [illegible] ultimi cinque anni un utile di circa [illegible] miliardi». [m. tr.]

Da [illegible] in Francia per tifare «anti Italia»

ALASSIO. A Bordeaux c'era anche [illegible] striscione on, in italiano, la scritta «Forza Cile». L'hanno portato i leghisti di Alassio che, in trasferta in Francia, tiferanno contro gli Azzurri. Una «scelta politica» che ha comunque coinvolto almeno centocinquanta persone tra Liguria, Piemonte e Lombardia che, in carovana, sono a «Francia '98» per seguire «gufando» la Nazionale di Cesare Maldini.

Domodossola, folclore e musica di solidarietà

DOMODOSSOLA. Con il concerto [illegible] Niccolò Fabi, ad ingres- [illegible] gratuito, s'inaugura stasera a Domodossola «Insieme per [illegible] dono. Dalla parte dei bambini». E' [illegible] rassegna di musica, balli, gastronomia, fiere [illegible] folclore che per dieci giorni, fino al 21 giugno, trasforma piazza Matteotti [illegible] un grande palcoscenico [illegible] nel segno della solidarietà sociale. Fra gli altri big attesi in cartellone, Michele, domenica [illegible] Ron, [illegible] 21 giugno.

Passaggio [illegible] «pirata» Zucchero [illegible]

[illegible] Zucchero Fornaciari (nelle foto) [illegible] arrivato ieri mattina in tribunale a Sanremo chiamato come testimone per la causa che vede da una parte la «Music International» e il Comune e dall'altra la «Top Company» di Milano in merito alla richiesta danni per un passaggio televisivo «pirata». La comparsa della rock-star a Palazzo [illegible] Giustizia ha provocato un'insolita atmosfera nei corridoi austeri del tribunale [illegible] chi si [illegible] accontentato di una semplice occhiata e chi invece ha addirittura chiesto un autografo. Zucchero si è concesso ai fans prima di sparire nell'ufficio del giudice Alessandro Bogliolo, il magistrato che dopo quattro convocazioni andate deserte aveva disposto l'accompagnamento coatto del cantante. Ma dei carabinieri non c'è stato bisogno.

Poste-Imprenditori incontro chiarificatore

BIELLA. La protesta degli imprenditori torinesi contro i disservizi postali sembra coinvolgere anche la provincia. Questa mattina alle 11, all'Unione industriale biellese, il [illegible] direttore regionale delle «Pt», Salvatore Cocchiaro, incontra una nutrita rappresentanza di imprenditori, commercianti e artigiani della città. Presente anche il senatore Nicolò Sella di Monteluce, che in una lettera [illegible] sottolineato un lungo elenco di guai.

[illegible] «Ponente Spa» aree per [illegible]

GENOVA. Il Comune di Geno- [illegible] ha messo a disposizione della società pubblica di bonifica «Ponente Sviluppo spa» alcune aree ex industriali, ritenute strategiche per lo sviluppo produttivo e di servizio del territorio. Si tratta di terreni che, comunque, all'attuale valore di mercato, rappresentano più di dieci miliardi di lire. Le aree entro due anni torneranno in circuito bonificate [illegible] ristrutturate.

Sopralluogo della regista: «Le regge sabaude sono ideali, [illegible] non riprenderemo esterni»

La Wertmüller a Palazzo Reale per il nuovo film

«Racconterà l'amore fra Carolina e Ferdinando di Borbone, re di Napoli»

La regista Lina Wertmüller, che a Torino nel 1972 girò l'indimenticabile film «Mimì Metallurgico», interpretato [illegible] Giancarlo Giannini e Mariangela Melato, ieri [illegible] tornata in città, accolta da Daniela Biancolini, di- [illegible] della Soprintendenza ai Beni architettonici. Insieme hanno effettuato un sopralluogo a Palazzo Reale, dove la regista a luglio intende girare alcune [illegible] di un nuovo film, che coinvolgerà anche altre residenze sabaude.

[illegible] intitolerà «Ferdinando [illegible] Carolina». Racconterà l'amore fra il [illegible] di Napoli Ferdinando Di Borbone (1751-1825) [illegible] la moglie Carolina d'Austria. A produrlo sarà Edwige Fenech. L'opera, con sponsor [illegible] Regione, quando venne annunciata, rischiò qualche polemica, perché alcuni interni di Palazzo Reale nella finzione scenica appariranno come ambienti napoletani. [illegible] state tranquilli - rassi- [illegible] Lina Wertmüller - perché [illegible] ci sarà pericolo d'equivoci. Non riprenderemo esterni. Inoltre l'identità piemontese dei luoghi sarà indicata con titoli grossi così. Non giriamo a Napoli, ma a Torino, perché le regge sabaude sono integre, mentre quelle partenopee in epoca napoleonica persero parte del loro aspetto settecentesco».

Lina Wertmüller (la prima a destra) durante il sopralluogo a Palazzo Reale

Il film come sarà? «Una commedia, nel mio stile, che ama l'ironia e il grottesco. Parlerà del matrimonio politico di due giovani, che finirono per [illegible] i. Ferdinando allora era un lazzarone, poco colto e ineducato. Cresciuto così [illegible] padre perché non gli facesse ombra. Carolina invece era fine e raffinata».

Chi li interpreterà? «Dei giovani, tutti nuovi, per raccontare una storia di ragazzi. Ferdinando quando si sposò [illegible] un ragazzone dinoccolato, con [illegible] gran naso. [illegible] penato a trovare l'attore adatto. Volevo uno che somigliasse a Walter Matthau a 16 anni».

La regista a Palazzo Reale a voluto vedere la stupenda «Scala delle forbici» di Juvarra. «Era il Mozart dell'architettura. La [illegible] scala mi servirà per una discesa regale». E' parsa interessata anche dalla magnificenza della «sala dei Medaglioni» [illegible] dalla «Stanza nuziale».

Girerà a Venaria? «Certo». Anche nella grandiosa Galleria di Diana? «Sì, fingeremo che sia austriaca». Ci sarà un ballo? «No, girarlo costerebbe troppo. Ma di più [illegible] dico, parlare troppo di un film porta male». E di Torino che [illegible] [illegible] «Stupenda, mi ha m[illegible] l'idea di girare un film sui Savoia, come ancora non si è fatto».

Maurizio Lupo

Studenti delle medie «all'esame» di biliardo

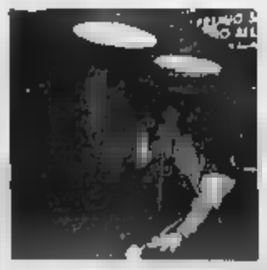

CASALE. Campioni di stecca in classe: domani, a partire dalle 9, all'istituto tecnico Sobrero, le finali del torneo «Biliardo [illegible] scuola» organizzato dalla Federazione italiana biliardo sportivo con il patrocinio del Coni. Partecipano le squadre di studenti della media Boccardo di Novi Ligure, della Ferrari di Vercelli, della Dante di Borgomanero e dell'istituto per l'agricoltura Cavallini di Solcio di Lesa.

Disputeranno gare nelle specialità «stecca 5 birilli» [illegible] «staffetta ai cento punti». Al termine, sono previste dimostrazioni da parte [illegible] David Martinelli, campione del mondo e d'Europa in carica, Riccardo Masini, vice campione d'Europa [illegible] finalista ai Mondiali di marzo, Giampiero Rosanna, due volte campione del mondo.

informazione pubblicitaria

ARREDAMENTO

Tocca con mano il vero risparmio

Prendi 1 paghi 1/2

Rapporto qualità-prezzo senza precedenti

Le esigenze del cliente cambiate negli ultimi anni: alla voglia di meglio autonomamente i mobili della propria casa, evitando affidarsi alle mani costose e ingombranti di un arredatore, si affianca la necessità avere in unico prodotto gradevolezza estetica e funzionalità e, soprattutto per i più giovani vessati dalle spese per la prima casa, quella di trovare proposte economicamente accessibili.

Vendere mobili oggi vuol dire avventurarsi su un terreno impervio. Alle insidie legate ai problemi di una professione che ha nell'artigianato le proprie radici storiche si affiancano ogni giorno di più gli ri e gli svantaggi - aumen dei prezzi, costo del lavoro, pressione fiscale - un'attività ormai carattere prevalentemente microindustriale.

Rimanere in piedi in una realtà fortemente concorrenziale, come dimostra il susseguirsi di fallimenti anche aziende dai nomi prestigiosi, non è impresa da poco.

Tenere costantemente presente i **reali I bisogni del cliente** deve essere gi l'obiettivo principale di un mobiliere di successo. Obiettivo difficilmente raggiungibile se ci si limita a proporre superfici espositive enormi, caoticamente disseminate di prodotti per i gusti e per tutte le borse. La vera libertà di scelta si ha solo quando qualcuno, grazie alla possibilità di tenere costantemente controllo l'intero panorama esistente, si è preoccupato di selezionare per il cliente ciò che ha individuato come più adatto ai suoi bisogni. **Preselezione** è proprio la parola d'ordine di un'azienda come Asta del Mobile e i vantaggi per il consumatore sono reali e tangibili.

Si evita la spiacevole sensazione di disorientamento a chi si avvicina per la prima volta a un settore così vasto, favorisce un riciclo continuo dei prodotti esposti limitando i costi di gestione per la e esubero, per i cosiddetti "rami secchi" di un magazzino, il cui mantenimento incide, indirettamente, sul portafoglio del consumatore.

Limitare lo spazio espositivo vuol dire, quindi, **ridurre drasticamente logistiche e quelle per il personale. A conti fatti** tutto questo permette a Asta del Mobile di contenere i prezzi dei propri prodotti senza abbassarne, per altro, la qualità. Una strategia merciale e imprenditoriale di grande distribuzione che, assimilabile a quella dei più diffusi hard discount, ha trasformato il binomio **alta qualità-prezzo contenuto** da irraggiungibile utopia a concreta realtà.

Asta del mobile è all'avanguardia nel panorama italiano per la prerogativa di fare formazione sul campo al proprio personale, dando una reale possibilità di inserimento lavorativo a molti giovani in cerca di prima occupazione. Sgretolando i vecchi concetti di imprenditoria che limitavano l'accesso professionale solo alle grosse famiglie del settore, si rifà a tante, e più flessibili, realtà straniere di successo come la tedesca Aldo e la svedese Ikea..

Proprio dall'esempio di Ikea è nata l'iniziativa che la squadra di Asta del Mobile ha messo in campo quest'anno per offrire un'ulteriore possibilità alla propria clientela, tu, **risparmi di più"**. La diversa gestione che sta alla base di questa operazione permette all'acquirente un ulteriore **riduzione costi quasi il 30%!** E se sei soddisfatto del tuo acquisto, niente paura, hai 30 giorni per portarlo indietro venire prontamente rimborsato.

Asta del Mobile si presenta quindi come un'azienda leader in grado di proporre sia mobili moderni a prezzi convenientissimi, mobili artigianali di qualità "fatti a mano" finalmente a prezzi che rivoluzionano il mercato!!!

Perchè?

1) importa il semilavorato,
2) acquista grandi quantitativi e quindi ottiene forti sconti direttamente dalle fabbriche leader settore,
3) offre l'esperienza di abili verniciatori per assicurare accurate ed originali finiture,
4) seleziona i migliori artigiani che producono per te.

E, come se non bastasse, il Centro Servizi di Asta del Mobile garantisce due anni di assistenza gratuita su tutti i prodotti.

Tocca mano anche tu vero **risparmio garantito** che solo Asta del Mobile è in grado di dare!

possibile verificare, su bianco, direttamente a casa sfogliando il catalogo che viene distribuito in allegato alle più importanti testate.

E... non perdere tempo, perchè, **a conti fatti, solo all'Asta del Mobile PRENDI 1 E PAGHI 1/2!**

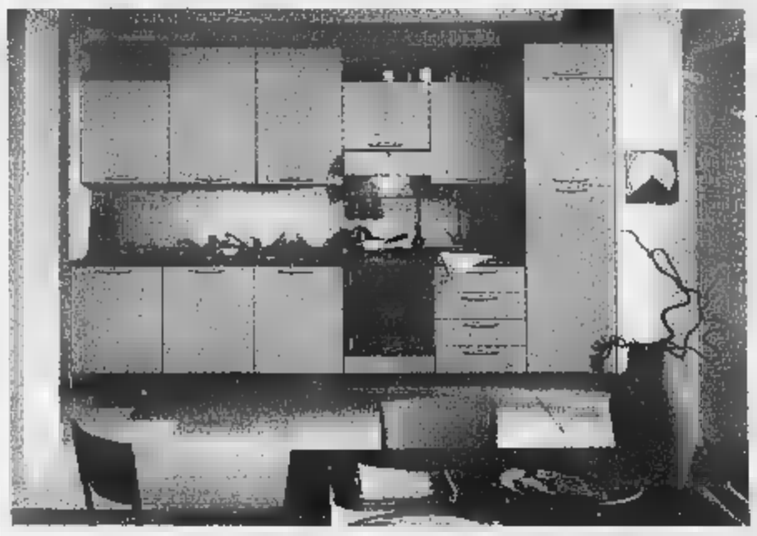

Chi è?

- Il primo discount di mobili artigianali, rustici, classici e moderni, che vende all'ingrosso e al minuto.
- Arreda progetta su misura qualsiasi tipo di ambientazione.
- Comprende nei suoi prezzi iva, trasporto e montaggio.
- Fornisce comunità, alberghi, hotel, ristoranti, ecc.
- Distribuisce i prodotti in tutta Italia e all'estero a privati rivenditori convenzionati.
- Due grandi punti vendita a tua disposizione.
- Dispone di un grande centro servizi che ti garantisce due anni di assistenza.

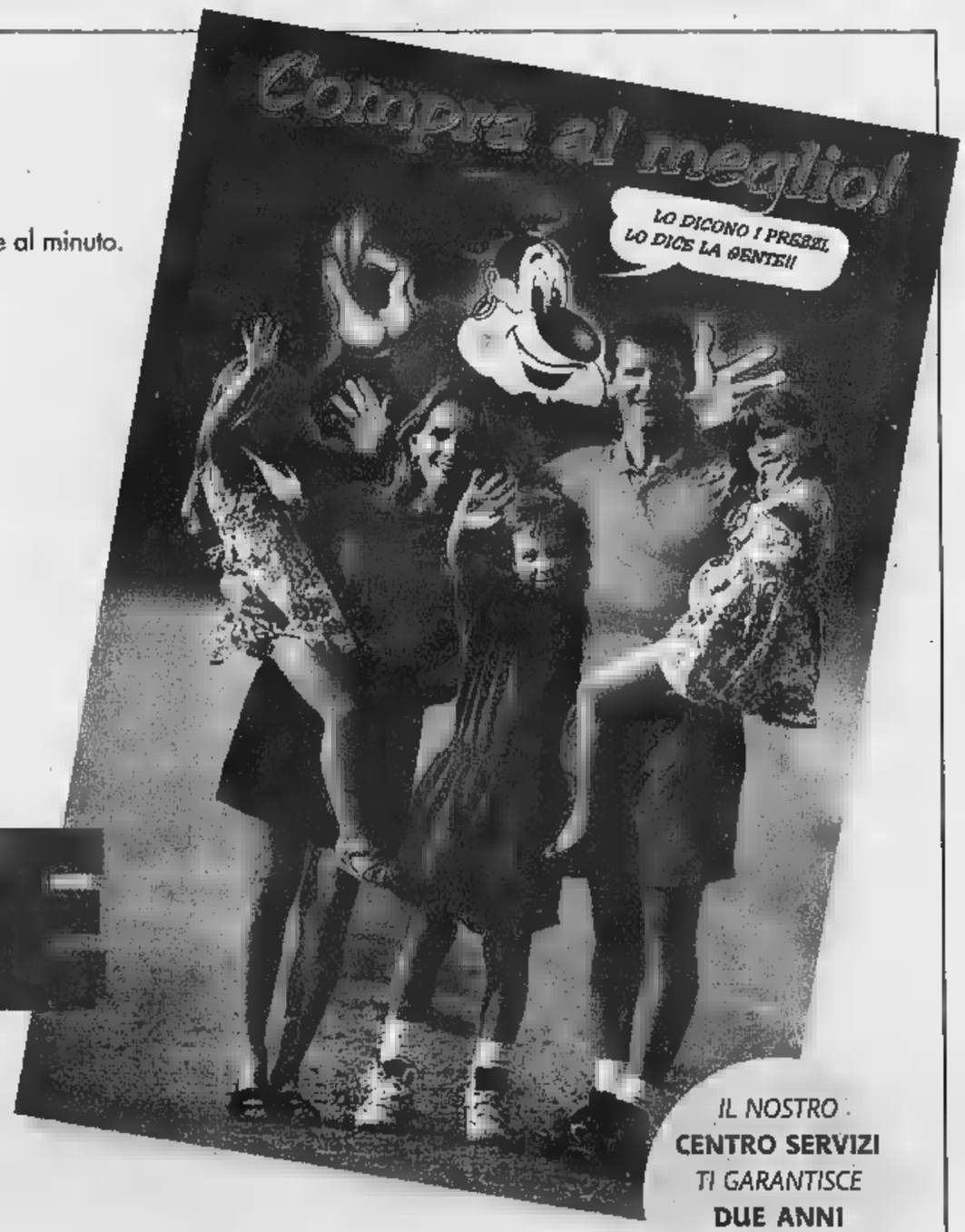

ASTA® del MOBILE

CAVALLERMAGGIORE (CN)
Corso Piemonte 16
Tel. 0172/38.27.60 r.a. - 0172/38.15.49 - 38.28.07
Fax. 0172/38.27.54

FINALE (SV)
Via dell'Artigianato 54
Tel. 019/68.04.22 - 68.10.43

Aperto domenica pomeriggio, chiuso lunedì tutto il giorno

http://ape.apenet.it/ASTAMOBILE E-mail ADM@ape.apenet.it

IL NOSTRO
CENTRO SERVIZI
TI GARANTISCE
DUE ANNI
DI ASSISTENZA
GRATIS

1, Se **Tuttotrasporti** ci ha messo al **primo posto della classifica 1997 della convenienza**, se i lettori di [redacted] hanno proclamato [redacted] la **"casa automobilistica preferita dagli italiani"** e se siamo la [redacted] costruttrice giapponese che in Italia vende più veicoli industriali, [redacted] motivo c'è: miglioriamo la qualità del [redacted] lavoro [redacted] le più moderne soluzioni tecniche.

2,

Patente B
Eco-T 100.35 l'unico 3,5 t. a cabina ribaltabile, che si guida con la

PATENTE B.

3,

[redacted]
Cabina a tre posti, insonorizzata. Sedile di guida a sospensione pneumatica per gli Eco-T 160 e 200. Disponibilità del climatizzatore, in tutta la gamma (escluso Practic).
Con tanto comfort e sicurezza sembrerà di guidare una vettura.

WWW.NISSAN.IT

Nissan ECO-T
Siamo il numero 1
(e 2,3,4,5,6,7...)

4,

[redacted] **Intercooler**
Nuovi motori ecologici Turbo Intercooler "Euro 2". 4 motorizzazioni da 106 a 205 CV. Più potenza e più coppia per affrontare qualsiasi percorso, in totale sicurezza, grazie anche al bloccaggio differenziale disponibile su Eco-T 160 e 200.

5, **Garanzie Nissan**
1 anno di garanzia senza limiti di percorrenza su tutto il veicolo e 2 anni o 200.000 Km. sui gruppi lubrificati. Ricambi originali garantiti 12 mesi.

[redacted]
Nel periodo di garanzia, in caso di arresto del veicolo, riparazione sul posto e traino gratuito - anche in autostrada - in uno dei 560 punti assistenza autorizzati, grazie al **Numero Verde 167-863003.**

6,

LA GAMMA ECO-T							
Modello P.T.T.	Motore	Passi (m)					
100-2.5 P	4 cil, 2l Tl, 106 cv,	2,8	3,2				
100-2.5	4 cil, 2l Tl, 106 cv,	2,8	3,2	3,6			
100-2.5 HD	4 cil, 2l Tl, 106 cv,	2,8	3,2	3,6	4,0		
100-5.0	4 cil, 2l Tl, 106 cv,	2,8	3,2	3,6	4,0		
135-6.0	4 cil, 4l Tl, 136 cv,	2,8	3,2	3,6	3,9		
135-8.0*	4 cil, 4l Tl, 136 cv,	2,2	2,6	2,9	4,4		
160-9.0**	6 cil, 6l Tl, 159 cv,	3,23	3,73	4,23	4,73		
200-11.5	6 cil, 6l Tl, 205 cv,	3,1	3,6	4,1	4,6	5,1	
200-12.0	6 cil, 6l Tl, 205 cv,	3,1	3,6	4,1	4,6	5,1	
200-12.0 R	6 cil, 6l Tl, 205 cv,	-	-	4,2	4,7	5,2	5,7
200-15.0	6 cil, 6l Tl, 205 cv,	3,3	3,7	4,2	4,7	5,2	5,7

* Disponibile con P.T.T. da 7a 7,5 ton. ** Disponibile con P.T.T. da 7,5 a 8 ton.
R Rimorchiabile da 10 ton.

65 versioni 15 modelli massima versatilità di allestimento per ogni esigenza di lavoro.
Una qualità costruttiva certificata ISO 9002.

7, Da [redacted] 33.350.000 IVA esclusa.

NISSAN

Veicoli [redacted] Nissan. Il [redacted] dell'economia.

TARGA

[redacted] - MAD. OLMO - Via Torino, 178 - Tel. 0171/412.441

MONDOVI' - Via Torino, 64 - Tel. 0174/42.064 [redacted] - C.so Roma, 46 - Tel. 0175/46.347 [redacted] - Via Cuneo, 9/a - Tel. 0172/715.547

APERTURA SABATO 13 GIUGNO

CUPOLE LIDO

la tua estate a spruzzi

APERTO CONTINUATO TUTTI GIORNI [redacted]

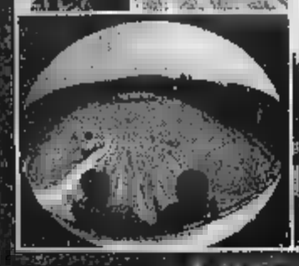

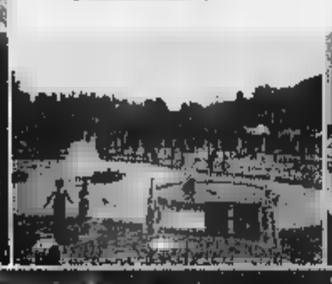

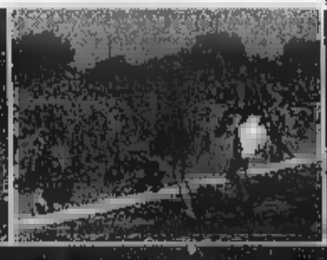

SPAREA

panmedia pubblicità

TECNOPISCINE INTERNATIONAL S.r.l.

MARTINI

Discoteca EVITA

Algida

SAN CARLO

TELECUPOLE

- [redacted] olimpionica 50x25
- [redacted] mt 20
- [redacted] lide tappeto tornante
- [redacted]
- [redacted]
- [redacted]
- [redacted] Mini-discoteca
- [redacted] Giochi per bambini
- [redacted] parcheggi recintati
- [redacted] TV reti [redacted]
- [redacted] Open bar
- [redacted] Tavoli da ping pong
- [redacted] Video games

CUPOLE LIDO
PARCO ACQUATICO

S.S. 20 CAVALLERMAGGIORE (CN) - INFO LINE 0172/381280 - FAX 0172/381348

liste nozze
bomboniere
articoli regalo
illuminazione
argenteria
casalinghi
il caminetto
ALBA, Via Coppa 3
tel. 0173 / 44.12.82

LA STAMPA
CUNEO
E PROVINCIA

Mercedes - Benz
GINO S.p.A.
CUNEO - ALBA - ASTI

Orario e premi fra le richieste dei 4 mila dipendenti di Alba

L'ora del contratto Ferrero

Martedì si discuterà l'integrativo

ALBA. Si [redacted] svolto a Roma il coordinamento nazionale sindacale del Gruppo Ferrero, che ha elaborato la bozza [redacted] piattaforma da presentare alla direzione dell'industria per il rinnovo del contratto integrativo aziendale, in scadenza il 30 giugno '98. Erano presenti i responsabili sindacali Cgil-Cisl-Uil (Borgna, Risso e Brignolo), rappresentanze delle Rsu degli stabilimenti italiani di Alba, Pozzuolo Martesana (Milano), Balvano (Potenza) e Sant'Angelo dei Lombardi (Avellino), nonché delegati dei depositi [redacted] filiali sparsi in tutta Italia.

Il rinnovo contrattuale riguarda 6200 dipendenti italiani in totale, di cui 4000 ad Alba.

L'ipotesi di contratto sarà sottoposta [redacted] lavoratori, che dovranno votarla durante le assemblee convocate per martedì 16 giugno. [redacted] sarà approvata, sarà illustrata all'azienda verso fine mese.

Per conoscere le richieste che stanno più a cuore ai lavoratori, i sindacati hanno distribuito [redacted] questionario ai dipendenti.

Fra i punti contenuti nella bozza di contratto, molta importanza [redacted] attribuita alle relazioni industriali. All'azienda si chiede di conoscere in anticipo le decisioni strategiche che vengono prese [redacted] punta sul ruolo centrale degli stabilimenti italiani e [redacted] particolare di Alba (sede della «Ferrero spa»).

Per quanto riguarda il salario, si chiede che venga mantenuto il premio legato agli obiettivi (produttività, redditività, qualità, scarti) che ha consentito lo scorso anno ai lavoratori di percepire in media 1600000 lire lorde. Il premio, che sarà calcolato a settembre, nel '98 dovrebbe essere superiore.

Altre richieste riguardano gli orari, con riferimento a flessibilità, straordinari, mantenimento, all'aumento dell'occupazione, a qualifiche, inquadramenti e formazione del personale in [redacted] momento di trasformazioni tecnologiche.

Oltre al rinnovo del contratto, altre trattative sono in corso tra azienda e sindacato, sul lavoro [redacted] sabato e sulla prossima assunzione degli stagionali.

Per il sabato, si tratta di concordare la flessibilità che, [redacted] già avvenuto negli anni scorsi, prevede turni di 6 ore al sabato nei periodi di alta produttività (da fine luglio [redacted] gennaio) con recupero [redacted] lavorate nei periodi di bassa produzione.

Da affrontare anche il tema degli stagionali; l'azienda si era impegnata già lo scorso anno ad assumere 500-600 persone nel '98. [redacted] tratta [redacted] di definire il numero esatto: i sindacati sperano che si avvicini al massimo. Gli stagionali, che sono una tradizione alla «Ferrero», vengono assunti con contratti a termine di 3-4 mesi, che spesso vengono prolungati alla scadenza.

Un accordo, invece, è già stato raggiunto per le ferie. E' stato fissato il periodo di quattro settimane, dal 29 giugno al 27 luglio, ad eccezione dei reparti in cui si produce il «Rocher» che chiuderanno tre settimane.

Giuseppina Fiori

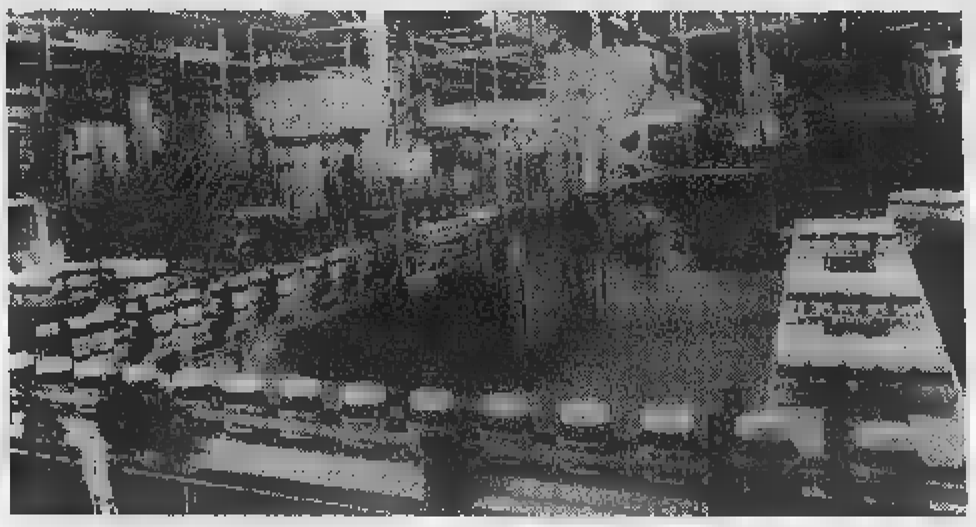

I sindacati hanno diffuso un questionario per conoscere le sensazioni dei lavoratori «Ferrero» (nella foto il comparto produttivo della «Nutella»). C'è interesse nel sapere in anticipo le decisioni strategiche prese [redacted] Gruppo

Da Centallo fornisce i dati ai telecronisti Rai

Per i Mondiali alla tv uno statistico cuneese

CENTALLO. Oltre a Sandro Cois (in campo), anche un altro cuneese partecipa - lui per la seconda volta consecutiva - ai Campionati del mondo di calcio. E' il centallese Massimo Fiandrino, grande esperto di statistiche legate al football; il suo ruolo è fornire ai telecronisti della «Rai» (soprattutto [redacted] Carlo Nesti) impegnati negli stadi [redacted] «Francia '98», dati curiosi [redacted] aneddoti sui giocatori; percentuali [redacted] schede statistiche relative alle varie squadre nazionali.

Un lavoro meticoloso e allo stesso tempo entusiasmante che Massimo Fiandrino conduce grazie a un archivio personale che conta più di 5 mila riviste sportive nazionali e internazionali e oltre 300 libri che raccontano il calcio.

«Una passione, quella di raccogliere e elaborare dati sui calciatori e sulle squadre - spiega - che mi porto dietro da quando avevo 8 anni. Dal 1992 ho iniziato a collaborare con Carlo Nesti; un rapporto proseguito quindi per le telecronache di campionato e per il "Processo del Lunedì". Sempre a Nesti ho fornito le statistiche e le schede [redacted] commento per i Mondiali di calcio Usa '94». Fiandrino [redacted] anche referente del «Guerin sportivo» e di affermati giornalisti italiani. **[c. g.]**

Massimo Fiandrino (a destra con Carlo Nesti) ha un archivio di 5 mila riviste

DI NOTTE

«FAR WEST» [redacted]

Bande rivali scatenate: arrivano i carabinieri

Rissa, padre e figlio accoltellati a Fossano

FOSSANO. Scene da «Far West», l'altra notte, in vicolo Urbanetto. Una rissa tra bande [redacted] degenerata in accoltellamento. In due hanno avuto la peggio: Massimiliano Palermo, 27 anni, e il padre Antonio, ricoverati d'urgenza al Pronto soccorso [redacted] trasferiti nel reparto Chirurgia del «Santissima Trinità». Entrambi hanno diverse ferite da accoltellamento; più grave la situazione del padre, colpito ad addome, torace e braccia (ne avrà per quaranta giorni); il figlio è [redacted] ferito all'addome (prognosi di 30 giorni).

La dinamica dell'aggressione è [redacted]cora poco chiara; [redacted] in [redacted] un'inchiesta da parte dei carabinieri di Fossano.

I residenti, da tempo in «guerra» con il locale che si affaccia sul vicolo (sono già state presentate due petizioni per segnalare schiamazzi notturni [redacted] altre azioni di disturbo) raccontano di essersi svegliati di soprassalto, verso l'una. «Era un inferno - racconta uno degli abitanti della zona -; vetri ovunque, urla, [redacted] di botte. Personalmente, mi [redacted] guardato dall'uscire, perché in quel pandemonio, minimo mi sarei preso una bottigliata in testa».

La lite, in base alla ricostruzione dei vicini, si sarebbe spostata nel cortile di un caseggiato. «In un primo tempo ho sentito un gran baccano sulla piazzetta davanti al locale - racconta una fossanese -: gente che litigava, grida. Mi sono affacciata alla finestra e ho visto che il gruppo si spostava nel cortile di una casa. Lì hanno cominciato a volare cumuli di bottiglie. C'era una catasta di "vuoti a rendere" del ristorante; e i litiganti [redacted] ne sono serviti finché qualcuno non è stramazzato a terra. E' stata una mezz'ora di terrore. Una [redacted] vicina che abita al piano terra ha provato ad aprire la tapparella: come risposta le hanno tirato una bottiglia contro i vetri».

Sono intervenuti i carabinieri e l'ambulanza del «118». In poco tempo tutti si [redacted] dileguati, compresi gli autori dell'aggressione. Pare che al momento le due persone ferite non abbiano fornito elementi utili per ricostruire la rissa e individuare gli aggressori.

L'episodio [redacted] sangue ha rinfocolato le polemiche sul disturbo arrecato dagli avventori del locale che sono già oggetto di diverse contestazioni. «Qui non si vive più - dicono i residenti -. I clienti di quel locale quando escono urinano e vomitano contro il [redacted] sulla [redacted] porta delle nostre abitazioni. Al mattino troviamo vetri rotti [redacted] sporcizia dappertutto; ogni quindici giorni c'è una rissa. Abbiamo presentato anche documentazione fotografica [redacted] questa situazione, ma ci dicono che non si può fare niente».

Il sindaco Beppe Manfredi: «Ho sollecitato un maggior controllo notturno, perché questi episodi succedono generalmente tra mezzanotte e le due. Se [redacted] situazione non migliorerà saremo costretti a rivedere l'orario di chiusura». **[l. a.]**

La zona di vicolo Urbanetto, luogo dell'aggressione

VILLAR

Rapinate le Poste

Nuova rapina [redacted] Poste di Villar San Costanzo. Ieri, poco dopo le 12,30, un bandito solitario ha fatto [redacted] negli uffici (che sono nello stesso stabile del Municipio) e [redacted] impossessato di circa 13 milioni. L'azione è stata fulminea. L'uomo, col volto coperto da un passamontagna, ha minacciato l'impiegata simulando di avere con sè un arma. Il rapinatore è fuggito a bordo di un'auto. Scattato l'allarme, carabinieri e polizia hanno predisposto una serie di posti di blocco lungo le strade della zona: i controlli non hanno però dato esito. Il 27 febbraio scorso, sempre un rapinatore solitario, armato di pistola, aveva rubato 7 milioni sempre alle Poste del Villar. **[c. g.]**

[redacted] PIANO

Cuneo

Ecco la piscina con nuova vasca

Domani alle 11 s'inaugura l'a[redacted] restaurata. Nuova zona giochi per bambini, beach volley [redacted] collegamento diretto con il tennis. Pag. 40

[redacted]ndo[redacted]

[redacted]' nato l'albo dei vigneti '97

Oggi pomeriggio, a partire dalle 18, il ristorante «La Borsarella» ospita la presentazione ufficiale dell'«Albo dei vigneti '97», curata dalla Camera di commercio di Cuneo. Si tratta di un appuntamento importante, proprio mentre infuria la polemica sulla proposta governativa di legge di inserire sulle etichette la scritta «nuoce alla salute». Pag. [redacted]

[redacted]ba

[redacted] senso unico divide i cittadini

Prosegue la discussione sulla viabilità. Il punto più controverso rimane il senso unico sull'anello di circonvallazione, che è già [redacted] dimezzato rispetto al provvedimento iniziale. Attualmente è ancora in vigore da piazza San Paolo [redacted] corso Nino Bixio, fino all'altezza di via Tanaro. Pag. 43

Nuova vasca e zona giochi per bambini, beach volley e collegamento diretto con il tennis

Riapre il «mare» di chi rimane in città

Domani [redacted] Cuneo s'inaugura la piscina estiva restaurata

CUNEO. I cuneesi [redacted] i tanti appassionati di nuoto dei paesi [redacted] vallate hanno dovuto attendere quasi due anni, ma [redacted] valeva la pena: le due piscine estive che riaprono domani alle 12, dopo un restyling completo sia delle vasche, sia degli impianti tecnici, sia [redacted] strutture e servizi complementari, sono un «gioiello» invidiabile.

I responsabili della Gis, che hanno curato le varie fasi della ristrutturazione, hanno badato [redacted] mantenere tutte le caratteristiche positive dell'impianto ormai ultracinquantenne, a partire dalla splendida area verde che lo circonda, ma [redacted] anche intervenuti a modificare quegli aspetti - a partire dall'altezza della vasca, che in passato comportava notevoli aggravi [redacted] spesa, rispetto a strutture di più moderna concezione per il solo nuoto e non per i tuffi - che potevano essere migliorati. [redacted] tutti, forse, l'impianto di depurazione, tra i migliori attualmente esistenti.

L'inaugurazione domani, alle 11, [redacted] il neosindaco Elio Rostagno [redacted] l'assessore-matricola allo Sport Elisa Borello. Poi, dalle 12, ingresso libero al pubblico. L'orario sarà tutti i giorni, dalle 9,30 alle 19, fino al 30 agosto. «Ma se le condizioni meteorologiche lo consentiranno - anticipa il direttore Gis, Agostino Meschi - non escludiamo di prolungare la stagione, per regalare un po' di mare a chi deve restare in città».

La piscina è un'occasione di refrigerio

Una novità di quest'anno è la piccola vasca, costruita vicino a quella esistente, per i bambini, che avranno a disposizione anche un'area giochi. Per i più gradicelli ci sarà anche il [redacted] po da beach volley e formule per il «passaggio diretto» ai campi da tennis. Per tutti una splendida oasi [redacted] relax [redacted] pochi passi dal centro, che non tutte le città possono vantare.

Per tutte le informazioni sul[redacted] tariffe (molto interessanti quelle di abbonamento e «famiglia») [redacted] i corsi [redacted] nuoto (ai vari livelli) ci si può rivolgere allo 0171/66469. [m. bo.]

[redacted]

A Cavallermaggiore

Il parco «Cupole Lido» offre vasca finlandese e idrotubo

CAVALLERMAGGIORE. Riapre al pubblico domani, il parco acquatico «Cupole Lido», una delle più attrezzate strutture di tutta l'Italia settentrionale in questo settore. Le vasche dell'impianto di Cavallermaggiore, che [redacted] trova lungo la strada statale 20, in direzione Savigliano, vicino alla discoteca «Evita», sono ogni [redacted] meta di persone provenienti da tutto il Cuneese e il Torinese. Per [redacted] stagione 1998 non manca una serie di novità, che va ulteriormente ad arricchire l'offerta che le Cupole Lido propongono al pubblico. Nella [redacted] dei bambini, infatti, è stato edificato un castello per i giochi, che va ad aggiungersi alla vasca olimpionica di cinquanta per venticinque metri, alla vasca finlandese, all'idroscivolo multicorsie, all'acquarena, al kamikaze, all'idrotubo di venti metri, all'acquaslide doppio tornante, ai quattro scivoli [redacted] bambini [redacted] al fungo cascata minitoboga.

Numerose le attività non acquatiche praticabili all'interno [redacted] parco: calcio saponato, jumping con dieci reti elastiche, green volley, ping pong su quattro tavoli, video games in due sale. Inoltre, uno staff di animatori organizzerà ogni giorno giochi di gruppo, chitarrate, tornei di calcio saponato, green volley e altri sport.

Il parco «Cupole Lido» rimarrà aperto tutti i giorni fino a metà settembre con orario continuato dalle 9,30 alle 18,30. Sono previste tariffe speciali per orari ridotti, per chi entra dopo le [redacted] [redacted] per frequentare il parco limitatamente al periodo della pausa pranzo. [p. b.]

[redacted]

Moncucco di Cherasco

C'è [redacted] villaggio vacanze con trattoria e minihotel

Gianpiero [redacted]

CHERASCO. Da domani in frazione Cappellazzo c'è un nuovo modo di vivere la vacanza: è il Moncucco Village. L'ispiratore dell'iniziativa è Gianpiero Garelli, grande conoscitore del mondo del turismo che ha provato ad inventare in Langa il «One day village». Moncucco offre piscina, beach volley, calcetto [redacted] tanto tennis [redacted] una formula rivoluzionaria, quella del tutto compreso per un giorno.

Al mattino il cliente arriva e, dopo aver pagato, si vede legare al polso un braccialetto, grazie a quello avrà libero [redacted] a tutti i servizi del villaggio, esattamente come accade nei villaggi vacanze Alpitour sparsi in giro per il mondo. Basterà mostra[redacted] il braccialetto e si avrà diritto un'ora di tennis sul campo preferito, alla piscina, al goloso pranzo [redacted] buffet, al servizio di «nursering» e alla disponibilità del calcetto [redacted] del beach volley. Il tutto condito dalla presenza [redacted] animatori che organizzeranno continuamente iniziative.

La vivacità del villaggio unita alla qualità della vita langarola, perché il «Moncucco» è inserito in un parco di [redacted] mila metri quadri e i pranzi sono preparati da una trattoria tipica che serve solo specialità del territorio (per informazioni 0172-474339). [l. f.]

Corpus Domini

A Ormea preparano ghirlande

ORMEA. Una tradizione antica, che gli ormeesi hanno voluto conservare e tramandare nel tempo. E' quella dell'«inghirlandamento» delle vie del centro storico, che si ripete solo in occasione della festa del Corpus Domini. Perché tutto sia pronto per domenica, gli abitanti si mettono al lavoro fin da oggi. Raccolgono il maggiociondolo, ne compongono dei mazzetti e li legano con lo spago, sistemandoli [redacted] una ventina [redacted] centimetri di distanza. In questo modo si viene a formare una lunga ghirl[redacted] di fi[redacted] freschi, che il sabato pomeriggio è [redacted] da un balcone all'altro, [redacted] una finestra all'altra delle abitazioni [redacted] centro storico.

Sotto questa tettoia fiorita passa la processione religiosa che si snoda per le vie cittadine domenica, dopo la messa delle 10,30. Mentre gli ormeesi saranno intenti a preparare l'«inghirlandamento», in paese comincerà la festa organizzata dalla Pro Loco e dall'Amministrazione comunale. Domani sera ci sarà il concerto in piazza della banda musicale «Al[redacted] val Tanaro, mentre domenica, alle 17, verrà rappresentato il «Bal do sabre», a cura dell'omonimo gruppo folkloristico di Bagnasco, in piazza San Martino. Alle 20, fuochi artificiali.

«Abbiamo curato molto la festa - spiega il sindaco Giorgio Ferraris -: [redacted] un'antica tradizione. Invitiamo tutti a venirla a condividere con noi». [p. s.]

C'è l'assemblea

Le ex Rurali protagoniste a Robilante

Il direttore della Federazione delle Banche [redacted] credito cooperativo [redacted] Cuminetti

ROBILANTE. Assemblea annuale della Federazione delle Banche [redacted] credito cooperativo di Piemonte, Valle d'Aosta e Liguria domani, alle 10, nel cinema di Robilante. Al centro del dibattito [redacted] bilancio dell'attività della Federazione nel '97. Il presidente Felice Cerruti illustrerà gli sviluppi nazionali del Gruppo che, attraverso 2657 sportelli, raggiunge i [redacted] mila miliardi di raccolta diretta.

A livello locale, come ricorda [redacted] direttore Elio Cuminetti, il bilancio [redacted] questo gruppo di banche si è tradotto in [redacted] sportelli, 3250 miliardi di raccolta fiduciaria, 3 mila di raccolta indiretta, prestiti e finanziamenti per 1947 miliardi, fondi patrimoniali per più di 417 miliardi. I soci sono oltre ventimila. Il ruolo [redacted] Federazione è quello di promuovere il comportamento a Gruppo delle banche e [redacted] farsene interprete per conseguire nell'ambito dei servizi gestiti in comune la massima efficienza economica ed operativa. [g. fe.]

Domani il ritrovo

E' festa per l'Olmo Donatello

Sergio Peirone dirigente addetto stampa dell'Olmo Donatello La società ha anche promosso una lotteria

CUNEO. L'appuntamento [redacted] domani all'impianto Piccapietra di Madonna dell'Olmo. Dopo l'organizzazione della giornata di minivolley, l'Olmo Donatello festeggia la conclusione della stagione. «Abbiamo promosso anche una lotteria» dice l'addetto stampa Sergio Peirone. I biglietti vincenti: 1° 1241 (una mountain-bike); 2° 2664 (4 gomme auto); 3° 2285 (friggitrice); 4° 3161 (casco moto); 5° 3031 (frigo portatile); 6° 3266 (bici bmabino); 7° 786 (piumino); 8° 3551 (cambio 5 litri d'olio); 9° 2930 (tuta ginnastica); 10° 3995 (borsa sportiva). [r. s.]

Da Ceva e Peveragno

Spedizione Cai in Perù Prima cima ok

CEVA. Primo obiettivo raggiunto: la spedizione del Cai di Ceva e di Peveragno, che il 2 giugno è partita per il Perù, dove scalerà il Nevado Alpamayo, «la montagna più bella [redacted] mondo», ha superato la prima cima in programma, il Nevado Pisco (5600 metri). «Mi hanno telefonato subito dopo aver completato l'ascensione - spiega Aldo Viora, portavoce della spedizione -. Tutto è andato bene [redacted] il gruppo [redacted] l'ha fatta al completo [redacted] sulla cima, "preparatoria". Ora è cominciata la marcia di avvicinamento e, se non [redacted] saranno problemi, scaleranno l'Alpamayo il 16 e 17 giugno».

Il gruppo [redacted] coordinato dalla guida Vincenzo Ravaschietto, di Cuneo, l'unico «professionista» in una spedizione [redacted] cui fanno parte bancari, impiegati, medici, ferrovieri, geometri, operai: oltre [redacted] Ravaschietto, Tino Sandrone (medico), Mario Barra, Daniele Revello, Renato Viglietti, Max Gemma, Paolo Berchi, Diego Bianco, Alberto Bongioanni, Livio Ferrero. [p. s.]

Ultimi ritocchi

In Fiera da domani a Boves

BOVES. Il padiglione di «Tuttinfiera», che sarà inaugurata domani alle 17,30, [redacted] tutto un cantiere; all'interno i cinquantasei stand sono già stati delimitati ed in alcuni [redacted] terminato l'arredamento. Il tocco finale avverrà oggi [redacted] domattina. Il vice sindaco, Beppe Peano, che è stato uno dei promotori e organizzatori, è onnipresente. Sovrintende la sistemazione del bar e del ristorante, ma specialmente gli stand istituzionali della città [redacted] Boves [redacted] della Comunità montana. Oltre alla fiera, Peano [redacted] orgoglioso della [redacted] «creatura» denominata «Cascine aperte». «Si tratta - spiega il vice sindaco - di dare l'opportunità a coloro che non hanno dimestichezza con il mondo rurale di prendere contatto attraverso le visite alle aziende agricole [redacted] una realtà a troppi sconosciuta come quella degli allevatori di ovini della Bisalta». Anche il palco in piazza Italia è pronto per accogliere gli spettacoli popolari: la «Oliver River Gess Band» [redacted] «Stonando Sanremo». [b. s.]

Festa di Battaglione

Appello Ana «Tutti al raduno del Mondovì»

MONDOVI'. «Nulla poté il nemico, ma poté [redacted] legge infausta. Il Battaglione Mondovì non c'è più: tutti [redacted] Mondovì il 21 giugno per farlo rivivere». E' l'appello che le Penne Nere della sezione Ana monregalese rivolgono a tutti gli ex alpini del Battaglione Mondovì, sciolto il 30 agosto 1997. L'invito è quello di partecipare al grande raduno che [redacted] svolgerà in città, [redacted] venerdì 18 [redacted] domenica 21 giugno. Un'iniziativa che, dalla cerimonia di un anno fa (in cui la bandiera del «Mondovì» fu ripiegata [redacted] deposta a Roma, all'Altare della Patria), rappresenta il sogno degli alpini del «Mondovì».

«Abbiamo lavorato molto, perché crediamo in questo raduno - spiega Armando Camperi, responsabile della Protezione Civile dell'Ana in città -. Invitiamo tutti a partecipare, anche gli amici del Battaglione Ceva».

Per informazioni, rivolgersi all'Ana (0174/44774 martedì 9-12, giovedì 20,30-23, sabato 9-12). [p. s.]

[redacted]

[redacted] La gestione moderna dei magazzini nelle aziende

CUNEO. Come sfruttare al meglio i magazzini merci servendosi [redacted] ditte specializzate ester[redacted]. Ne hanno parlato mercoledì pomeriggio esperti del settore al convegno organizzato dall'Unione industriale nella sala Falco della Provincia. Notevole [redacted] qualificata la presenza del pubblico (nella foto di Bedino, [redacted] Marco Botto, amministratore della Ima Trasporti, uno dei relatori, nel riquadro). Il dibattito è stato coordinato dal professor Armando Monte, ordinario di Logistica industriale al Politecnico [redacted] Torino, che ha risposto ai quesiti, dimostrando come molte aziende, anche in provincia di Cuneo, potrebbero trarre benefici economici e qualitativi dalla gestione esterna dei loro magazzini. [r. s.]

[redacted] AL [redacted]

[redacted] promesse [redacted] mantenute?

Prima delle elezioni comunali, alcuni candidati fermavano per strada i cittadini chiedendo di dare loro la preferenza [redacted] promettendo che [redacted] volta in Consiglio avrebbero messo «le cose a posto». Bene, chi mi ha garantito che via Matteotti, strada in cui abito da vent'anni, sarebbe stata rimessa a nuovo (e [redacted] lavori da fare ce ne [redacted] davvero tanti) in Consiglio ora c'è. Aspetto che mantenga ciò che ha promesso alcune settimane fa.

Lettera firmata
Cuneo

«Multa al pullman I [redacted] ragione»

A proposito del pullman di turisti multato in via Roma e delle discussioni che ne sono seguite: il vigile urbano ha solamente fatto il proprio dovere; il proprietario dell'albergo, per evitare la multa, avrebbe dovuto chiedere preventivamente al comando dei vigili urbani l'occupazione del suolo pubblico per quanto necessario. Non [redacted] assolutamente ammissibile che un privato deroghi [redacted] proprio piacimento e tornaconto dai regolamenti comunali e che una giunta comunale perda tempo (il tempo in questo caso è denaro dei contribuenti) per discutere [redacted] problema inesistente.

Franco Actis Alesina
Cuneo

[redacted]

Con riferimento alla lettera del signor Cesare Vacchetto, di Alba riguardante l'invalidità civile della madre, signora Maria Rosa Scavino, mi [redacted] l'obbligo di precisare quanto segue: gli accertamenti sanitari iniziati [redacted] la visita del 17 febbraio '98, presso la Usl [redacted] Alba, che sarebbero terminati, [redacted] l'interessata non fosse purtroppo nel frattempo deceduta, con la visita prevista presso la scrivente commissione, in data [redacted] giugno '98, hanno seguito [redacted] iter molto tempestivo, ben inferiore ai sei mesi previsti dalla legge.

Non corrisponde al [redacted] quanto scritto dal signor Vacchetto in ordine all'esito nega[redacted] della visita, semplicemente perché la decisione sarebbe stata assunta l'8 giugno. Resta il fatto che il signor Vacchetto, molto tempestivo nel segnalare inesistenti disservizi, si [redacted] ben guardato dal comunicare [redacted] pari solerzia allo scrivente il decesso della madre, se ciò fosse avvenuto la pratica sarebbe già [redacted] definita in atti. Nessuna malasanità, quindi, ma [redacted]plicemente qualunquismo [redacted] disinformazione.

Giuseppe Vitiello
presidente Commissione medica periferica
Pensioni di guerra
Invalidità civile, Cuneo

Scrivere a La Stampa
Via XX Settembre 39, Cuneo
Fax: 0171/64402

Marito, figli e familiari tutti, addolorati, annunciano la scomparsa della cara
Teresa Pellegrino in Maccario
di anni 69
Ringraziamo sentitamente tutti coloro che per affetto, amicizia e simpatia le sono stati vicini. Un grazie particolare al dott. Bassano, al Personale Adas tutto, alla dott.ssa Mondino, a Bruna, al dott. Perotti e [redacted] sua équipe, al dott. Amati, al dott. Meineri, al rev. Parroco, a Franco Mondino. I funerali avranno luogo in Rivoira sabato 13 corr. alle ore 16 partendo dall'abitazione via Rivoira n. 142.
— **Rivoira - Boves**, 11 giugno 1998.

NUMERI UTILI

[redacted]

[redacted]: 68.444, [redacted] 318.313; [redacted] 441.744; **Albaretto Torre:** 520.144; **Bagnolo:** [redacted] **Barge:** 346.262; **Borgo San Dalmazzo:** 260.013; **Bra:** 423.370, 42.01; **Busca:** 945.658; 945.455; **Caraglio:** 619.102; **Ceva:** 72.31; [redacted] 95.116; [redacted] 916.333; **Fossano:** 699.111; **Garessio:** 81.063; **La Morra:** 50.116; **Limone:** 929.113; **Mondovì:** 552.255; **Monforte d'Alba:** 787.313; **Monticello:** 64.319; **Moretta:** 911.010; **Morozzo:** 772.555; **Neive:** 677.407; **Niella Belbo:** 796.366; **Paesana:** 94.254; **Peveragno:** 339.555; **Racconigi:** 54.644; **Saluzzo:** 45.245-470.00; **S. Stefano B.:** 0141 840.666; **Sommariva del Bosco:** 551.02; **Savigliano:** 719.111; **Vinadio:** 959.126.

[redacted]

FARMACIA DI TURNO

A Cuneo oggi è [redacted] turno con orario dalle [redacted] alle 22 (a serrande aperte) e dalle 22 alle 8 (a serrande abbassate) la farmacia Salus, corso Nizza 59, tel. 692.661.

Per gli altri Comuni le farmacie di turno svolgono anche la reperibilità notturna, su chiamata, dietro presentazione di ricette mediche urgenti.

Alba: *De Giacomi*, corso Langhe 60, tel. 440.456

Bra: *Bianchi*, via Vittorio Emanuele 149, tel. 412.209.

[redacted] *Rotondo*, via [redacted] 1, tel. 60.544

Mondovì: *Aragno*, piazza Maggiore 5, tel. [redacted].

[redacted] *Comunale*, via Vittime di Bologna 1, tel. 249.146.

Savigliano: *Dominici*, via Cambiani 2, tel. 71.22.58.

[redacted]

GUARDIA MEDICA

Notturna, prefestiva e festiva:
Usl di **Cuneo** 269632 oppure 260013
Usl di **Alba** 316.316
Usl di **Borgo** 269.632, 260.013
Usl di **Bra** 420.273
Usl di **Ceva** 72.31
Usl di **Dronero** 269632 oppure 260013
Usl di **Fossano** 147817817
Usl di **Mondovì** 550.111
Usl di [redacted] 147817817
Usl di **Savigliano** 147817817

[redacted] pronto intervento

Cuneo: 112; **Alba:** 441.333; **Borgo S. Dalmazzo:** 269.333; **Ceva:** 700.360; **Fossano:** 696.210; **Mondovì:** 474.44; **Racconigi:** 85.333; **Saluzzo:** 46.444; **Savigliano:** 22.333.

[redacted] **DI STATO**

Questura: pronto intervento 113
Centralino: 443411
[redacted] 608.811; [redacted] 70.55.11; [redacted] 42.116; **TO-SV** (0172) 485.311

[redacted]

VIGILI DEL FUOCO

Cuneo: 115; **Com. prov.** 696.246.

[redacted]

GRANDE [redacted]

[redacted]

Scioperano le ditte che installano le linee

Oggi sciopero di 8 [redacted] dei dipendenti delle aziende specializzate nell'installazione di reti telefoniche. La mobilitazione è [redacted] indetta da Cgil-Cisl-Uil per denunciare la riduzione degli appalti Telecom. Nel Cuneese il comparto conta oltre 300 addetti. [c. g.]

Caraglio

[redacted] festeggia la pensione del capo settore stazioni

Grande pranzo oggi, all'hotel «Quadrifoglio», per festeggiare il pensionamento, dopo 41 anni [redacted] servizio, di Michelangelo Daniele, 66 anni, capo settore stazioni della provincia di Cuneo. La festa è stata organizzata dai colleghi di lavoro. [c. g.]

[redacted]

Alla «Pulce d'acqua» incontro con lo psicologo

«Volontari e volontariato» è il [redacted] dell'incontro previsto oggi, alle 21, al centro giovanile «La Pulce d'acqua», in via Manfredi di Lu[redacted] Parteciperà lo psicologo Maurizio Olivero. [c. g.]

Scuola

[redacted] ginnaste campionesse della Media «D'Azeglio»

Ottimi risultati hanno [redacted] quest'anno i ragazzi della media di Cuneo «D'Azeglio». Il [redacted] più eclatante è [redacted] vittoria della squadra di Ginnastica artistica femminile [redacted] fase regionale dei Giochi della Gioventù, [redacted] Vercelli. Emilia Campia, Marta Ghio, Giulia Guerriero e Sebastiana Sciolla, preparata [redacted] professoressa Eleonora Zavoli, si sono classificate al primo posto esibendo un originale esercizio [redacted] corpo libero e un percorso di [redacted] [redacted] privo di penalità, ottenendo così il passaggio alla fase nazionale, che [redacted] svolgerà [redacted] Catania [redacted] settembre. [m. bo.]

Presentazione curata dalla Camera di commercio oggi a «La Borsarella»

A Mondovì l'albo dei vigneti '97

Sono attesi produttori e operatori del settore

MONDOVI'. Nel momento in cui infuria la polemica sulla proposta [illegible] sulle etichette delle bottiglie «Nuoce alla salute», la città diventa per un giorno la capitale provinciale del vino di qualità.

Oggi pomeriggio, alle 16, il ristorante «La Borsarella» ospita la presentazione ufficiale dell'«Albo dei vigneti '97», curata dalla Camera di commercio di Cuneo. Sarà anche un'occasione di incontro con i produttori e gli operatori del settore vitivinicolo.

«E' un altro importante momento che vive il mondo [illegible]mico cuneese - spiega Ferruccio Dardanello, presidente dell'ente camerale - con l'illustrazione dei risultati vitivinicoli relativi al '97. Anno la cui vendemmia [illegible] dice sia [illegible] fra le migliori del secolo. Crediamo possa servire a migliorare ulteriormente [illegible] nostra immagine sul mercato mondiale: il vino è uno dei nostri ambasciatori».

L'«Albo dei vigneti» [illegible]

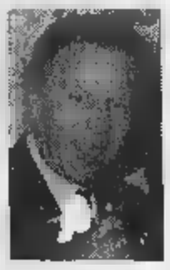

Il presidente della Camera di commercio **Ferruccio Dardanello** e un momento della vendemmia

strumento che [illegible] di controllare quantità e qualità delle uve e dei vini prodotti. «Una delle funzioni della Camera di commercio - spiega Marco Martini, esperto del settore vitivinicolo dell'ente - è qu[illegible] di far iscrivere obbligatoriamente i terreni vitati per la produzione [illegible] vini di qualità. Nell'albo risultano riportati i vitigni coltivati per le singole denominazioni di qualità, doc e docg».

Dopo l'iscrizione, la Camera provvede anche al controllo della produzione delle uve, certificandone la qualità. «Quindi si passa al vino prodotto - prosegue Martini -. Per commercializzarlo occorre sia sottoposto ad analisi fisica in laboratorio e all'esame organolettico da parte della Commissione di degustazione del nostro ente». In più, ogni bottiglia «docg» che viene immessa sul mercato ri[illegible] una «fascetta di garanzia».

«L'albo che presenteremo a Mondovì - conclude l'esperto della Camera di commercio - raccoglie tutti i numeri relativi a queste attività di controllo. Al resoconto abbiamo anteposto un giudizio sulla vendemmia, perché si possa mantenere negli anni [illegible]oria [illegible] varie annate. Per il '97 la valutazione è da buona a ottima, a 4 o 5 stellette». Nella scala [illegible] giudizio, il grado più alto [illegible] rappresentato dalle cinque stelle.

Ma bisognerà scrivere sull'etichetta [illegible] famigerato avvertimento «Nuoce alla salute»? «Tutti gli abusi provocano dan[illegible] conclude Martini. [p. s.]

Nello stabilimento un'azienda ligure

Da agosto «Gth» lascia Racconigi

RACCONIGI. Cambiano gli scenari nel mondo industriale racconigese. Dal prossimo 1 agosto [illegible] Gruppo Finanziario Tessile, dopo più di trent'anni di attività, se ne andrà dal paese. Lo stabilimento [illegible] via Principessa di Piemonte lascerà il posto ai nuovi impianti della «Mawel», un'azienda ligure di produzione elettromeccanica che acquistando le strutture dell'azienda tessile si [illegible] impegnata in una operazione di riconversione industriale senza tagli all'organi[illegible] esistente (circa duecento operai in maggioranza donne). Dall'ottobre [illegible] quest'anno per [illegible] manodopera scatterà [illegible] periodo di cassa integrazione per permettere l'installazione dei nuovi impianti.

Anche la «Le.Re», importante azienda leader nella lavorazione dell'acciaio, con sede nel complesso industriale sulla statale 20, si prepara [illegible] cambiamento di gestione, senza che questo però venga [illegible] incidere sull'occupazione e sulla produzione.

Dalla proprietà del gruppo italiano «Sit Profilmec» l'azienda è passata nell'organico della «Thissen Stahl Service» di Leverkusen (Germania), che fa parte della «Thissen Krupp Stahl», [illegible] dei colossi mondiali della lavorazione dell'acciaio. L'azienda racconigese occupa tuttora 150 dipendenti.

Starebbe infine per [illegible] ceduta la «Novaplast», azienda produttrice di laminati plastici con sede in via Caramagna [illegible] che occupa 70 dipendenti. Gli attuali proprietari, Mario Donalisio con la moglie Caterina Scotta sarebbero in trattativa con la «Abet» di Bra che due anni [illegible] [illegible] già rilevato la «Lamicolor» [illegible] Caramagna [illegible] Francesco Donalisio, fratello del titolare [illegible] «Novaplast».

L'azienda racconigese era [illegible] quarant'anni fa con il nome [illegible] «Impear» e si era rapidamente trasformata in una delle più qualificate produttrici di materie plastiche. [m. b.]

DALLA GRANDA

Fossano

Scontro tra auto [illegible] moto Ferito un diciassettenne

In Largo Chevallier Massimo Roattino, 17 anni, di Novello, [illegible] finito [illegible] il [illegible] ciclomotore contro la «Delta», condotta [illegible] Tommaso Morello (77) [illegible] Cuneo. Nello scontro il giovane è caduto a terra. Guarirà in 40 giorni. [l. a.]

Entracque e Boves

Due pensionati [illegible] [illegible] tolti la vita

Due anziani si sono uccisi l'altro ieri nella «Granda». G.G., 76 anni, si [illegible] sparato [illegible] un colpo di fucile nella [illegible] [illegible] di Boves. G.A., 72 anni, si è invece impiccato in un bosco [illegible] Santa Lucia di Entracque. [r. s.]

Cuneo

Filiali della Cariverona aperte il sabato mattina

Cariverona apre 55 filiali il sabato mattina per fornire consulenza in vista dell'entrata in vigore della [illegible] tassazione delle rendite finanziarie. Dalle 9 alle 13 personale specializzato darà ai risparmiatori tutte le informazioni necessarie [illegible] quanto previsto dal decreto sul capital gain. Nella «Granda» le filiali che aderiscono all'iniziativa sono: Cuneo, piazza Galimberti, Alba e Asti. [r. s.]

Bagnolo

Oggi s'inaugura «La pietra nella storia»

S'inaugura, oggi, alle 16, in piazza San Pietro, la manifestazione «La pietra nella storia». [g. ne.]

Levaldigi

Un libro sulla borgata dai Celti [illegible] Duemila

Stasera, alle 21, nel salone parrocchiale, verrà presentato il libro di Lorenzo Cera «Levaldigi borgata di Savigliano, dai Celti al Duemila». [p. b.]

Racconigi

Oggi l'addio all'ultimo fabbro

Si svolgono oggi alle 15 nella chiesa di Santa Maria Maggiore i funerali di Giacomo Alessandria, 75 anni, l'ultimo fabbro «martinè». [m. b.]

Cuneo

Monsignor Aliprandi dimesso dall'ospedale

Monsignor Carlo Aliprandi, ricoverato dieci giorni fa al «Santa Croce» per [illegible] serie di [illegible]mi clinici, è stato dimesso ieri pomeriggio ed è tornato in Vescovado. [a. r.]

L'altra sera seduta di insediamento del nuovo Consiglio comunale

Bene Vagienna ha la giunta

Gli assessori scelti dal sindaco Gazzera

[illegible] **VAGIENNA.** E' durata appena mezz'ora la seduta di insediamento del nuovo Consiglio comunale. Il sindaco Sergio Gazzera, 73 anni, al suo sencondo mandato (il primo si concluse anzitempo nel '91, [illegible] seguì un periodo di commissariamento), ha nominato la sua «squadra»: vice-sindaco è Gia[illegible] Borra, impiegato, che avrà la delega ai Servizi e agli Immobili comunali, Ur[illegible]tà e Aree verdi. Assessore all'Igiene, Sanità [illegible] Servizi sociali è Alberto De Magistris, veterinario. Per il Bilancio, Personale [illegible] Uffici comunali è stato nomi[illegible] Damiano Beccaria, chimico; Frazioni, Sport e Turismo sono state assegnate a Onorato Lovera, insegnante.

«Altre deleghe [illegible] probabilmente assegnate più avanti - dice [illegible] sindaco -; questa è una prima assegnazione di compiti».

Gazzera, manager in pensione (è vissuto per molto tempo a Roma alla direzione di un'azienda americana), ha già «preso possesso» dell'ufficio in Comune.

«Sono qui a tempo pieno - dice -; le co[illegible] da fare [illegible] tante. Per prima cosa voglio affronta-

A CUNEO

Rinascita in maggioranza

«Rinascita [illegible] Cuneo è da considerarsi unità in più rispetto al gruppo [illegible] maggioranza, con il quale intende collaborare seriamente, pur nella piena dignità di una lista civica autonoma di centro»: la precisazione [illegible] del capolista di «Rinascita per Cuneo» Sergio Giraudo, che aveva [illegible] candidato sindaco al primo turno Mario Rosso. Successivamente l'alleanza (s[illegible] apparentamento, [illegible] sulla base di «una buona intesa sulle linee programmatiche») con le liste di Rostagno e la decisione del nuovo sindaco [illegible] affidare a Rosso l'assessorato alla Cultura. Al posto di Rosso in Consiglio subentrerà Giraudo, che «farà a pieno titolo parte della maggioranza».

Il sindaco di Bene Vagienna **Sergio Gazzera**

re il problema della mancanza d'acqua a uso agricolo e dell'estensione della rete idrica per dotare anche le frazioni della potabile. Mi ero impegnato a dare priorità a questo problema [illegible] a quello della casa di riposo, [illegible] ho già mosso i primi passi in questa direzione».

La nuova amministrazione sta facendo un giro di assemblee in città [illegible] nelle frazioni: stasera è la volta di Isola; l'incontro si terrà nel salone della Materna. Presto Bene Vagienna avrà anche [illegible] nuovo segretario comunale.

«Il funzionario attuale è qui pro-tempore e non ha tutti i requisiti di carriera necessari per un paese come il nostro - dice il sindaco -. Stiamo lavorando per risolvere anche questa situazione». [l. a.]

Da lunedì provvedimento per risolvere le difficoltà del transito

E' vietato il traffico pesante in borgo Marene a Savigliano

SAVIGLIANO. Verrà velocemente risolto il problema della difficoltà di transito dei veicoli pesanti nella nuova rotonda di borgo Marene: vietando loro il passaggio.

E' la soluzione che l'amministrazione comunale adotterà a partire da lunedì prossimo, dopo che saranno stati sistemati gli appositi segnali.

Della questione [illegible] occupato [illegible] il Consiglio comunale, dove [illegible] state presentate due interrogazioni da parte dei consiglieri di opposizione, Gianni Ferrero del Gruppo [illegible] centro [illegible] Antonio Giaccardi, della Lega Nord.

«La rotonda è risultata l'unica soluzione possibile - ha risposto l'assessore ai Lavori pubblici, Marco Carena -: [illegible] semaforo sarebbe stato troppo pericoloso, in quanto la distanza dalla discesa del cavalcavia è insufficiente».

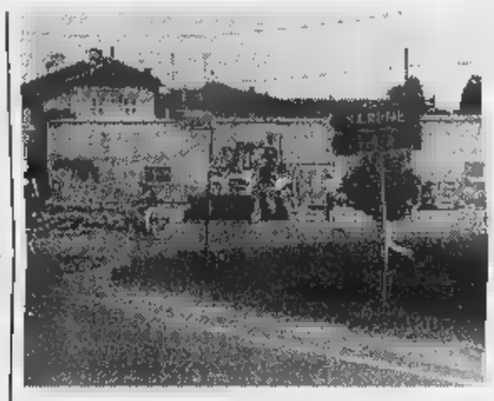

L'incrocio a borgo Marene dov'è stata costruita la rotonda

E conclude: «Con la rotonda la velocità di percorrenza della strada è stata notevolmente ridotta [illegible] dalla prossi[illegible] settimana verrà interdetta la circolazione ai mezzi pesanti, esclusi quelli per il rifornimento merci, con massa superiore ai 75 quintali». [p. b.]

[illegible] S.P.A.
RICERCA
TECNICI
addetti alla [illegible] punto e collaudo funzionale [illegible] impianti ad [illegible] contenuto di automazione.
Al candidato ide[illegible] si richiede:
- conoscenza di b[illegible] dei fondamenti [illegible] elettromeccanica e programmazione PLC
- conoscenza di base della lingua inglese
- titoli preferenziali sono le esperienze [illegible] lavoro in campo meccanico, [illegible] disponibilità alle [illegible] [illegible] conoscenza di altre lingue estere
- età compresa tra [illegible] e [illegible] anni.
Gli interessati possono inviare il curriculum via fax (0171/310813)

[illegible] settore impianti elettrici [illegible] industriali [illegible]
CAPOCANTIERE
con esperienza almeno quinquennale nella costruzione di impianti a bordo macchina.
Scrivere a Publikompass 322 - 10110 Torino.

Concessionario di marchi leader nei settori: *TELEFONIA, RICAMBI ed ACCESSORI AUTO*
Ricerca [illegible]
automunito per la provincia di Cuneo.
Tel. 0335/6005025

[illegible] S.p.A. [illegible]
ricerca
CARPENTIERI, SALDATORI
con:
- esperienza nel settore di almeno due anni;
- abitudine all'utilizzo di saldatrici "filo continuo";
- disponibilità ad eventuali turni [illegible] lavoro.
Retribuzione e inquadramento commisurati [illegible] dimostra[illegible] capacità ed esperienza.
Inviare curriculum o telefonare [illegible] Personale [illegible] S.p.A., via Nazionale, 9 - 12020 [illegible] Defendente di Cervasca (CN)
Tel. 0171 - 614111 / Fax: 0171 - 614100

CONCESSIONARIA
[illegible] LAND-ROVER
della provincia di Cuneo, in vista di una riorganizzazione aziendale, *ricerca*
OFFICINE AUTORIZZATE
e
AUTOSALONI
cui affidare assistenza [illegible] vendita dei propri marchi.
Tel. 0171 46.102

tanta gente tanti gusti....una sola radio RADIO ALBA
fm. 103.000 - 105.600

A Peveragno la raccolta delle fragole si è iniziata da due settimane. Il prodotto col passare degli anni è migliorato nella qualità premiando gli sforzi dei coltivatori

A Peveragno da ieri degustazioni, concerti, mostre e un mercatino

La fragola regina della sagra

C'è anche attesa per l'elezione della Miss

PEVERAGNO. La «41ª sagra della fragola» è già cominciata ieri sera a Pradeboni con l'affollata degustazione di formaggi dei caseifici «Josina» e «Carletti» e dei siciliani della cantina «Donnafugata».

Non è stato che un preludio a ciò che il «cartellone» promette ai visitatori ai quali, come tiene a sottilineare Germana Duetto, presidente della Pro loco, tutte le manifestazioni sono offerte gratuitamente a incominciare da quella di oggi, alle 21, in piazza Toselli, dove si esibirà il «Quintet latin jazz e fusion» di Pietro Bonelli.

Domani, alle 10, nelle scuole elementari, sarà inaugurata una mostra fotografica seguita dal convegno ligure-piemontese-valdostano, di sci escursionistico.

Ma le vere regine della sagra sono loro: le fragole, la cui raccolta si è iniziata da due settimane.

«Il prodotto - spiega Antonietta Garro, assessore all'Agricoltura - col passare degli anni è migliorato soprattutto nella qualità; questo premia i nostri sforzi che hanno mirato a convincere i produttori ad adottare metodi più razionali e moderni nella coltivazione».

La bontà di queste fragole sarà giudicata dai visitatori della sagra ai quali, domenica pomeriggio, saranno offerte in degustazione.

Intanto Peveragno si è fatta bella per l'occasione, cominciando dal palazzo municipale restaurato e ridipinto con i colori originali.

Il sindaco Stefano Dho: «L'edificio, col porticato, quest'anno farà da degno sfondo alle manifestazioni, specialmente per quella di domani quando sarà eletta "Miss fragola 1998"».

I preliminari per questa allegra festa all'insegna della bellezza che l'anno scorso davanti a migliaia di persone aveva visto l'elezione di Elisa Isoardi, cominciano alle 21. Le ragazze che sfileranno in passerella sono diciotto, otto di Peveragno e dieci provenienti da altre località della provincia.

Alcuni componenti del **Gruppo mandolinisti di Peveragno** affiatato complesso diretto da Adriano Renaudi

Sotto la direzione di Germana Dutto collaboreranno alla buona riuscita della serata la gioielleria Tassone, gli acconciatori Claudio, Roberto, Luca e Valeria, peveragnesi e bovesani; l'allestimento del palco e le guarnizioni floreali sono di «Fiori Racca» e Roberto Garro, le fontane di «Patrich». L'organizzazione del defilè è affidata a Alessio Botto. Lidia Borsarelli e Paola Perona sono state le infaticabili promotrici del concorso.

L'elezione della Miss sarà affiancata da uno spettacolo di musica e cabaret presentato da Daniela Agnese (cantante della «Pastina band» e dall'animatore Gianluca Grassi.

In queste ultime edizioni alla Miss è andato un gioiello, un bel salto di qualità se si pensa che nella prima, quella del 1960, il premio consisteva in coppe, tipo gara di bocce, e una cassetta di fragole. Tutto questo grazie agli sponsor.

Prima di «Miss fragola» saranno elette: «Miss sorriso», «Miss bellegambe», «Miss «eleganza» e Miss «Compra-miss».

Domenica sarà la giornata «clou» dei festeggiamenti; si comincia alle 8 in piazza Toselli e in via Roma col mercatino delle pulci e dell'artigianato. Nelle vie Piave e Bersano si svolgerà un mercato speciale degli ambulanti e, nelle scuole elementari con l'esposizione di foto di montagne.

La mattinata continua, sempre in piazza Toselli, con la mostra delle varietà di fragole e quella dei bonsai affiancata dalla 3ª edizione del concorso di pittura «Sagra della fragola» e dall'esposizione di quadri dei pittori giovani.

Alle 16,30, accompagnata dalla banda musicale peveragnese, si svolgerà nelle vie del centro la degustazione gratuita delle fragole.

Nel pomeriggio, uno spettacolo da non perdere, è l'esibizione del «Gruppo mandolinisti di Peveragno», un affiatato complesso, maschile e femminile, diretto da Adriano Renaudi, composto, da mandolini, ma anche da violino, chitarra e basso; il repertorio è molto vario: si spazia dalle più note melodie napoletane a quelle tradizionali piemontesi.

Alle 21, ancora nella piazza del municipio, l'orchestra di ballo liscio di Egidio Del Piano, concluderà i festeggiamenti.

Da oggi a domenica, nel centro polisportivo in regione Miclet, a terrà il raduno del «Camper club amici di Cuneo». Nei piazzale dell'ex campo sportivo per tutta la settimana funzionerà un parco di divertimenti.

AUTORIPARAZIONI
R0690
ALESSANDRO
ELETTRAUTO
MECCANICO
GOMMISTA
Offic. Aut.
MAGNETI
V.D.O.
ASSISTENZA
INIEZIONE CON
BANCO BEAR
REVISIONE VEICOLI
RIC. ARIA
CONDIZIONATA
Via San Giovanni 13
PEVERAGNO
Tel. 0171-383093

CAPPA & ERASMO SNC
di GANDOLFO FRANCESCO & C.
Forniture
arredo bagno
SEDE: 12016 PEVERAGNO (CN)
Frazione Lorenzo n. 73 - Tel. 0171/383.039 - Fax 383.592

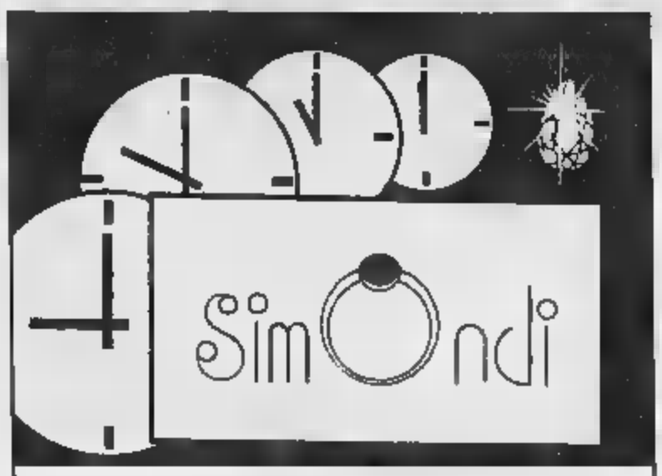

OROLOGERIA - OREFICERIA
Via Roma, 15 - Tel. (0171) 33.93.10 - PEVERAGNO (CN)

CASEIFICIO COOPERATIVO
"VALLE JOSINA" s.r.l.
Sede: Peveragno (Cuneo)
Via Beinette, 8 - Tel. 0171/383.004 r.a. - Fax 339.443
Produzione e vendita FORMAGGI
a denominazione di origine
e tipici delle VALLI CUNEESI
LATTE FRESCO - BURRO
PUNTI DI VENDITA AL MINUTO

BENE VAGIENNA	Via Vitt. Emanuele, 8	CUNEO	Corso S. Santarosa, 63
[illegible] S. [illegible]	Vicolo Airotto, 7	[illegible]	Via Rovere, 52
BOVES	Piazza Borelli, 18	FOSSANO	Via C. Battisti, 21
BRA	Via Plumatti, [illegible]	FOSSANO	Via Costanzi, 3
[illegible]	Fr. S. Barnaba, 100	[illegible]	Via Garibaldi, 20
CARAGLIO	Piazza M. Libertà, 20	MONDOVI'	Piazza Ellero, 12
CEVA	Via Roma, 42	MONDOVI'	Corso Europa, 28
[illegible]	C.so Vitt. Emanuele II, 11	PEVERAGNO	Via Beinette, 1
CUNEO	Piazza Foro Boario, 1	PEVERAGNO	Via G. Giorgis, 51
CUNEO	Corso Gramsci, 32	SALUZZO	Piazza Cavour, 21

Mutui, sconti fiscali
Prodi: "Siamo al 5%, un salto incredibile"
ROMA — Non perderà le agevolazioni fiscali chi estingue un mutuo per accenderne un altro a tassi più favorevoli. Il [illegible]
Consiglio di mostra molto soddisfatto per la scelta di alcune banche di proporre mutui al 5 per cento: «E' un salto incredibile, i giovani possono avanti [illegible] di acquistare la casa. E' chia[illegible]

SIAMO PRONTI!
Il nuovo mutuo "Casa 2000" della Banca CRS al tasso del 5% è la risposta alle aspettative del nostro sistema economico ma soprattutto alle esigenze dei nostri giovani: ora, come afferma una delle voci più autorevoli «chiunque abbia un minimo di lavoro può pensare di acquistare una casa».
Il tasso del 5% è invariabile per i primi due anni e, solo successivamente, è previsto l'aggancio automatico al tasso ABI ridotto di 1,875 punti percentuali. Il Cliente ha inoltre facoltà di estinzione anticipata con la sola penalità di un punto percentuale qualora l'andamento dei tassi ne determinasse la convenienza.
Le durate previste vanno dai 5 ai 15 anni e l'importo finanziabile va fino ad un massimo del 75% del valore della casa. "Casa 2000" è assicurabile direttamente in Banca contro furto, incendio e R.C. ad ottime condizioni mentre il mutuatario è anche gratuitamente assicurato contro i gravi infortuni fino alla concorrenza del debito contratto con un massimo di 100 milioni.
Richiedete il foglio informativo presso le filiali della Banca Cassa di Risparmio di Savigliano.
MUTUI PRIMA CASA al cinque per cento
BANCA CRS
BANCA CASSA DI RISPARMIO DI SAVIGLIANO SpA

Gioielli Tassone
prezioso
CUNEO Via Europa, 6
Tel. 0171-695383
FOSSANO Via Roma, 121
Tel. 0172-634197
Concessionaria
Paul Ac[illegible], Pier Balmain, Fossil e Flik-Flak

CARROZZERIA
di BROGNA G. E GIRAUDI G. S.N.C.
VIA PROVINCIALE, 163/A
TEL. (0171) 38.39.29
S. LORENZO PEVERAGNO

Per questa pubblicità rivolgersi a:
Sig. SILVANO BODINO
Agente Publikompass spa
Via Sebastiano Grandis 11
Tel. (0171) [illegible]
PK Cuneo

Continua la polemica sull'anello di circonvallazione

Viabilità, il senso unico divide ancora gli albesi

ALBA. Si torna a discutere [illegible] viabilità nel centro storico, uno degli argomenti che hanno suscitato maggiori polemiche in città. Il punto più controverso rimane il senso unico sull'anello di circonvallazione, che è già [illegible] dimezzato rispetto al provvedimento iniziale. Attual[illegible] è ancora in vigore da piazza San Paolo [illegible] corso Nino Bixio, fino all'altezza di [illegible] Tanaro. La Giunta ha allo studio un progetto globale per il centro storico che, oltre alla viabilità, riguarda anche l'allargamento dell'isola pedonale [illegible] la chiusura di quasi tutti gli attraversamenti e un nuovo arredo urbano. Il tutto sarà portato all'approvazione del consiglio comunale. Intanto, di questi problemi si è parlato nella commissione competente, presente l'assessore alla Viabilità Giovanni Arbocco, al quale [illegible] state presentate delle richieste.

Dice il presidente della commissione, Giuseppe Rossetto: «La più importante, per l'opposizione, è il ripristino del doppio senso [illegible] tutta la circonvallazione, dati i disagi che il [illegible] unico comporta». Anche se non è ancora stata presa nessuna decisione, la Giunta sarebbe disponibile a rimettere il doppio senso nel tratto che va da piazza Mons. Grassi all'incrocio di corso Nino Bixio con via Tanaro. La direzione unica rimarrebbe, invece, tra le piazze San Paolo e Mons. Grassi perché consentirebbe di mantenere circa quaranta posti auto ricavati a lato della strada, in una zona che è carente di parcheggi.

La viabilità nella zona storica di Alba è sempre al centro del dibattito

Questo almeno finché non siano trovate soluzioni alternative per la sosta dei veicoli. Una possibilità potrebbe venire dall'apertura del campo sportivo «Aurora» (di proprietà privata e quasi inutilizzato) che si affaccia sulla circonvallazione [illegible] che potrebbe [illegible] adibito a parcheggio: si potrebbero ricavare da 80 a 100 posti. L'amministrazione ha avviato trattative in tal senso.

Con le osservazioni raccolte, la Giunta predisporrà il progetto definitivo, che [illegible] portato prima in commissione e poi in Consiglio. Fa discutere anche l'arredo urbano, dalle fioriere alle panchine e alle aree di sosta che si vogliono creare, come quello previsto nello slargo [illegible] fronte alla chiesa di San Damiano. Anche su questo aspetto i pareri sono diversi. [g. f.]

Dalla Regione

«Sì» al piano per gli argini dell'Uzzone

CORTEMILIA. La Conferenza dei servizi della Regione [illegible] approvato il progetto per la costruzione degli argini dell'Uzzone, nella zona di corso Divisioni Alpine, tra le più a rischio di alluvione. Le sponde saranno realizzate lungo tutta l'asta fluviale, dalla confluenza con rio Rigosio al ponte della Pieve, abbattuto dalla piena del [illegible] nel '94, ricostruito tra mille polemiche e in attesa dell'agibilità. Il [illegible] lavori delle difese spondali ammonta a circa [illegible] miliardi e [illegible] La gara d'appalto si terrà [illegible] settembre.

«E' una buona notizia - dice l'assessore ai Lavori pubblici Marco Crema - che ci permette [illegible] guardare con serenità al futuro. Dagli argini dell'Uzzone dipende il destino del nuovo potabilizzatore, distrutto dall'alluvione e non ricostruito perché privo delle protezioni».

Aggiunge: «Le difese spondali ci permetteranno anche [illegible] sbloccare il piano regolatore [illegible] offrire nuove opportunità di sviluppo urbanistico ed economico al paese. Con la sistemazione dell'impianto fognario nel centro storico Cortemilia raggiungerà rassicuranti livelli di [illegible] casi di alluvione. Rimane lo scoglio del guado della Pieve, che ha procurato nuovi problemi durante le piogge dei giorni scorsi». Della ricostruzione post-alluvione si occuperà stasera il consiglio comunale, convocato in seduta straordinaria alle 20,30. [g. p.]

Sommariva Bosco

C'è «Rocca» al servizio dei giovani

SOMMARIVA BOSCO. Offrire uno spazio libero e aperto ai giovani (indicativamente tra i 14 e i 25 anni, ma i limiti di età non sono rigidi), aiutarli a organizzarsi, a impegnarsi, [illegible] stare insieme. Sono gli obiettivi di un progetto per il quale [illegible] nato «Kaos», centro di aggregazione giovanile gestito dalla cooperativa Valdocco di Torino tramite due operatori, Francesco Arnaudo e Alessandra Ferro.

«E' un progetto [illegible] prevenzione del disagio giovanile - spiegano i responsabili - proposto nel '95 dall'Unità sanitaria locale e dal Comune e finanziato dal ministero degli Interni [illegible] 133 milioni». La sede [illegible] «Kaos», in via Cavour 42, comprende [illegible] salone con calcetto, giochi da tavola, angolo [illegible] e una sala lettura con tv e videoregistratore, nonché lo sportello dell'Informagiovani. Il centro è aperto 5 giorni la settimana, martedì e giovedì dalle 16 alle 22, mercoledì, venerdì e sabato dalle 15 alle 20. Possono frequentarlo i ragazzi sommarivesi, ma anche quelli [illegible] Sanfrè. [g. n.]

«No alla cava»

Pocapaglia difende la sua Rocca

POCAPAGLIA. Non c'è pace per la «Rocca della Ghia», una delle più grandi e spettacolari forre naturali che caratterizzano il Roero. A meno di due anni dalla mobilitazione contro l'ipotesi di costruirvi [illegible] impianto di trattamento dei rifiuti, i pocapagliesi [illegible] [illegible] nuovo sul piede di guerra, stavolta per impedire che la Rocca diventi un'immensa cava. «Si dice che l'attuale proprietario, arch. Giuseppe Recchi, abbia fatto un'offerta di [illegible] quattro milioni [illegible] metri cubi di terra per i rilevati [illegible] costruenda Asti-Cuneo» scrivono in una lettera aperta ai compaesani i membri della Commissione consultiva comunale.

«Prelevare quel materiale dalla Rocca - commenta il presidente, Beppe Messa - avrebbe conseguenze devastanti per l'equilibrio idrogeologico e per l'ambiente. L'abbiamo fatto presente agli uffici interessati. Non vogliamo [illegible] allarmismi, ma se necessario organizzeremo un'altra raccolta di firme per dire che siamo contro qualsiasi rapina [illegible] territorio». [g. n.]

IN BREVE

[illegible]

Tumori [illegible] pelle: quale prevenzione?

[illegible] iniziativa della Lega per la lotta contro i tumori, stasera, alle 21, nella sala conferenze di vicolo Rocca, si terrà un incontro sul tema «Tumori della pelle: quale prevenzione?». Con il primario [illegible] Medicina del «Santo Spirito» di Bra, Armando Vanni, intervengono i dermatologi Filippo Aloi ed Eugenio Pepino. [g. f.]

Bra

Si parla [illegible] [illegible] Madonnina a Pollenzo

Nell'ambito delle manifestazioni per gli 800 anni di Pollenzo, sta[illegible] 21, nel salone del Centro d'incontro della frazione, Baldassarre Molino parlerà della chiesa della Madonnina, insigne monumento pollentino bisognoso [illegible] restauri. [g. n.]

Alba

Processo all'ex assicuratore riprenderà [illegible] 16 giugno

Riprenderà il [illegible] giugno il processo a Savio Massucco (39 anni), l'ex agente capo della Sara assicurazioni [illegible] di [illegible] serie di reati che vanno dall'appropriazione indebita alla truffa, dal falso all'estorsione. Nelle udienze del 16 e del 17 continuerà la deposi[illegible] dei numerosi testimoni. [g. f.]

[illegible] Roero

Serata per i giovani alla Sagra

In occasione della [illegible] Sagra del Roero doc stasera (ore 22), sul piazzale della chiesa, si terrà una serata per i giovani (ingresso libero). [g. f.]

Bra

Acquisto [illegible] Tac, continua la raccolta [illegible] fondi

Continua la raccolta di fondi avviata dagli organizzatori della Superstrabra per contribuire all'acquisto di una Tac per l'ospedale «Santo Spirito». Le offerte possono [illegible] sul conto corrente n. 215800/72 della Cassa di risparmio [illegible] Bra, sede di via Principi. [g. n.]

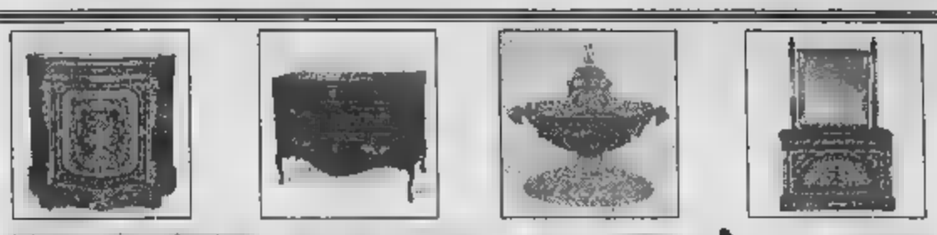

CASTELLO GIÀ DI VITTORIO ALFIERI

Magliano Alfieri (Cuneo) Tel. 011.9149177 - 0337.221554

STRAORDINARIA VENDITA IN

ASTA

DI UN GRANDE PATRIMONIO D'ANTIQUARIATO PROVENIENTE DA NOBILI FAMIGLIE

[illegible] E:

DIPINTI DI MAESTRI ITALIANI E FIAMMINGHI DAL '600 ALL'800, ARMADI, LETTI, COMODINI, CASSETTONI, TRUMEAU, SALOTTI, TAVOLI, SEDIE, SPECCHIERE, LAMPADE, ICONE, ARGENTI, SHEFFIELD, AUBUSSON E TAPPETI [illegible] ANTICA E VECCHIA LAVORAZIONE.

[illegible] E:

APERTA FINO A DOMENICA 21 GIUGNO
DALLE ORE 10.00 / 13.00 E DALLE ORE 15.00 / 19.30

[illegible] DI VENDITA:

SABATO 13 GIUGNO ALLE ORE 16.00 [illegible] 21.00
DOMENICA 14 GIUGNO ALLE ORE 16.00

LA PRESTIGIOSA VENDITA É CURATA DALLA MATTARTE ANTIQUES SRL

INGRESSO LIBERO - CATALOGO ILLUSTRATO

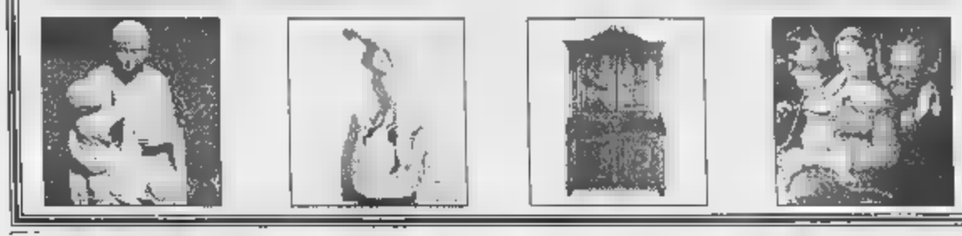

PROCURA DELLA REPUBBLICA

[illegible] la [illegible] Circondariale [illegible] Cuneo
n. 68/98 R.ES.

Il Pretore di Cuneo con sentenza in data [illegible].03.[illegible] esecutiva il 29.3.1998, ha condannato SYLLA [illegible] Mbaye nato a [illegible] Thiekene il 21.7.1959 e domiciliato in Torino via Don Bosco n. 68, imputato [illegible] reato [illegible] cui agli artt. 110 c.p., 1 legge 408/81 e 1 legge 400/85, 81 c.p. - per avere, in concorso con altri, detenuto per vendere n. 134 musicassette e n. 25 videocassette abusivamente riprodotte e prive del contrassegno SIAE, r.c. in Roccavione il 22.1.1995 -, alla pena di mesi 4 di reclusione, sostituita con mesi 8 di libertà controllata, L. [illegible] di multa, nonché alla pubblicazione sentenza sul quotidiano La Stampa pag. locali, disponendo la confisca e la distruzione di quanto in sequestro.
Estratto conforme all'originale.
Cuneo, 1 giugno 1998
IL COLLABORATORE DI [illegible]
M. Gosmar

PROCURA DELLA REPUBBLICA

[illegible] [illegible] Pretura Circondariale di Cuneo
n. [illegible] R.ES.

Il Pretore di Cuneo con sentenza [illegible] data 04.03.1997 esecutiva il 02.4.1998, [illegible] condannato [illegible] Mamadou nato [illegible] Rufisque (Senegal) il 10.4.1965 e domiciliato in Torino via Don Bosco n. 2[illegible] imputato [illegible] [illegible] reato di [illegible] all'art. 1 legge 400/85 - per [illegible] detenuto per la vendita n. 48 videocassette riprodotte abusivamente e prive del contrassegno SIAE, r.c. in Cuneo il 9.12.1993-, alla pena di mesi 3 e [illegible]5 di reclusione, sostituita con mesi 7 [illegible] [illegible] controllata, e lire 600.000 di multa, nonché alla pubblicazione sentenza [illegible] quotidiano La Stampa pag. locali, disponendo la confisca e la distruzione [illegible] quanto in sequestro.
Estratto conforme all'originale.
Cuneo, 1 giugno 1998
IL COLLABORATORE
[illegible] CANCELLERIA
[illegible] Gosmar

BOTTERO S.P.A.

Azienda leader internazionale nel proprio settore, specializzata nella costruzione [illegible] macchinari e impianti per la lavorazione [illegible] vetro,

RICERCA:

VENDITORI ESTERO

I candidati ideali hanno un'esperienza commerciale almeno triennale, provengono da aziende di medie dimensioni, [illegible] abituati [illegible] sviluppare [illegible] [illegible] personalmente [illegible] trattative [illegible] vendita di macchinari ad elevato contenuto tecnologico (meccanico ed elettronico).
Dovranno possedere una buona padronanza dell'inglese [illegible] di almeno un'altra lingua straniera; si richiede una buona base tecnica e/o un titolo di studio di ingegnere o perito.
Disponibilità [illegible] viaggiare intensamente. Motivazione, aggressività commerciale e spirito d'iniziativa [illegible] completnao il profilo.
L'età ideale è intorno [illegible] 25/30 anni e la sede [illegible] lavoro è Cuneo.
Le persone interessate sono pregate di inviare un dettagliato curriculum vitae via fax al [illegible] 0171/310813 - [illegible] Uff[illegible] Personale.

Tanta gente tanti gusti....una sola radio RADIO ALBA
fm. 103.000 - 105.600

Domani, nel castello che fu dimora del grande statista, premiazione della 17ª edizione

Premio Grinzane Cavour sei nomi per la vittoria

GRINZANE CAVOUR. E' nato tra le colline delle Langhe, il premio letterario «Grinzane Cavour». E ormai ha raggiunto fama internazionale. La città di Alba è infatti, nel 1982, tra i promotori del premio, che ha come principali sponsor la Regione, la Fondazione Crt e la Provincia di Torino. Si sentiva l'esigenza di avvicinare i giovani alla lettura di testi non soltanto finalizzati ai programmi di studio, ma al libro inteso come piacere e non come dovere. Per la sede fu scelto lo storico castello di Grinzane, uno dei più importanti del Piemonte (il Comune di Alba ne è comproprietario insieme a quello di Grinzane), già dimora del grande statista Camillo Benso conte di Cavour.

Come nelle passate edizioni, è in questo castello che si svolgerà domani la cerimonia finale con la consegna dei premi ai vincitori della XVII edizione del concorso (ore 16,30). «Alba - dice il sindaco Enzo Demaria - ha dato i natali a Beppe Fenoglio, uno dei principali scrittori del Novecento. Nelle Langhe è nato Cesare Pavese. Questo premio rappresenta un'ideale continuità con il passato. Siamo lieti che sia cresciuto e abbia portato il nome di Grinzane e delle Langhe nel mondo, e vogliamo che qui rimangono le sue radici».

In ossequio alle origini, una scuola Superiore di Alba è sempre inserita nelle giurie scolastiche, che quest'anno sono diciassette: undici in città italiane e sei straniere, scelte con i ministeri della Pubblica istruzione e degli Esteri. Gli studenti con i loro voti contribuiscono, con i critici, alla designazione dei supervincitori dei due premi di narrativa italiana e straniera. Sei gli autori finalisti.

Per la narrativa italiana: Daniele Del Giudice con «Mania» (Einaudi), Silvana La Spina con «L'amante del paradiso» (Mondadori) e Alessandro Tamburini con «L'onore delle armi» (Bompiani). Per quella straniera: il cinese Yu Hua con «Vivere!» (Donzelli), l'inglese Candia McWilliam con «Terra di confine» (Bollati Boringhieri) e l'albanese Ismail Kadaré con «La piramide» (Longanesi).

La rosa dei sei finalisti è stata scelta dalla giuria dei critici presieduta da Lorenzo Mondo e di cui è segretario generale Giuliano Soria. Domani saranno conferiti altri riconoscimenti. Il premio internazionale «Una vita per la letteratura» andrà al critico svizzero Jean Starobinski; per il «giovane autore esordiente», a Lorenzo Pavolini per «Senza rivoluzione» (Giunti); Per la «saggistica d'autore», sarà premiato Giuliano Baioni per «Il giovane Goethe» (Einaudi), mentre il premio di traduzione andrà a Luca Canali.

Il castello di Grinzane, che è stato restaurato nel 1961 in occasione del primo centenario dell'Unità d'Italia, ospita anche l'enoteca regionale dei vini a gruppe piemontesi, che festeggerà domenica i 30 anni con la partecipazione di esponenti della rete europea delle «Città del vino». [g. f.]

Il castello di Grinzane, restaurato nel '61, uno dei più importanti del Piemonte

UNA GITA A...

Grande musica sacra sotto le volte di Staffarda

Ancora una bella proposta di gita che accomuna musica e architettura sacra. Questa volta si propone l'Abbazia di Staffarda: è in provincia di Cuneo, nel comune di Revello, a circa 60 chilometri dal capoluogo, 60 da Torino, da Pinerolo.

LA MUSICA. Domani alle 21,15 si tiene nell'Abbazia il secondo concerto della serie Musica Instrumentum Coeli, promossa dalla Regione allo scopo di offrire serate di alto valore artistico e spirituale nei più suggestivi edifici sacri del Piemonte. In questa occasione si uniscono il canto popolare dello colto, grazie alla presenza di due gruppi, il Quartetto Vocale di Giovanna Marini e l'Ensemble Micrologus di Assisi. Il programma si intitola «La , la pietra e l'albero» e racchiude pagine musicali ispirate alla Settimana Santa, dal Medioevo fino ai giorni nostri.

L'ABBAZIA. E' uno dei più monumenti cistercensi del Piemonte, nato come punto di riferimento per l'attività agricola. Oltre all'ospizio dei pellegrini e alla loggia mercato, il dell'insediamento è ovviamente la chiesa, tipica dello stile di passaggio tra romanico e gotico, con struttura interna a tre navate preannunciate dalla tripartizione della bella facciata e l'esterno con archi rampanti. Sull'altare c'è un bel polittico di Oddone Pascale. Assai suggestivo, benché rifatto quasi completamente dopo la distruzione subita nel 1680, il chiostro a colonne binate.

Un interno dell'Abbazia di Staffarda

REVELLO. Il centro abitato di Revello dista da Staffarda meno di dieci chilometri. Merita una visita la bella Cappella Marchionale, inglobata nell'edificio del Municipio, che oltre ai ritratti affrescati dei Marchesi di Saluzzo conserva «Ultima cena» di scuola leonardesca. Nei pressi c'è Collegiata dell'Assunta uno stupendo portale in marmo.

DOVE MANGIARE. Al Santuario c'è la Locanda del Chiostro (0175.273108). Altri locali di Revello: (0175) Albero Fiorito 273165, Il Naufrago 759409 e 257253, La Cambusa 259229, Revello 257936, Del Castello 257144. Nei dintorni: a Barge (0175: San Giovanni 346078; La Picocarda, alla Crociera, tel. 30300); Ca- (0121: La Posta dei Grassoni 69989).

Leonardo Osella

IL METEORO

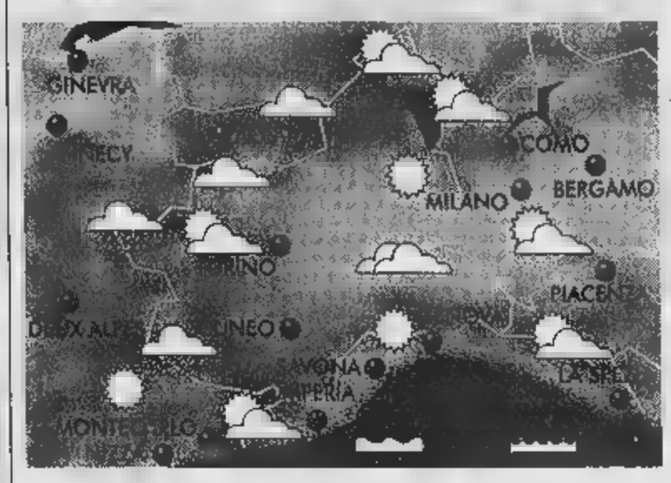

LA SITUAZIONE

La depressione sulla Scandinavia determina una profonda saccatura in estensione sull'Europa centrale. In concomitanza si muove lentamente verso Est l'anticiclone delle Azzorre. Conseguenze: aria fresca da NO, possibili piovaschi e temporali pomeridiani su Piemonte e Valle d'Aosta.

SU -LI D'AOSTA

MONTAGNA

- CUNEESE. Alternanza schiarite e annuvolamenti isolati con possibilità di temporali pomeridiani sulla fascia alpina. modero forti da O. Temperature nella .
- VALLI CHISONE, SUSA, LANZO, CANAVESE. Schiarite mattutine con incremento della nuvolosità pomeridiana in dissolvimento in serata per possibile situazione di föhn. Temperature stazionarie. Venti moderati da NW.
- VALLE D'AOSTA, OSSOLA. Possibile situazione di föhn con venti forti e dissolvimento nuvolosità residua rilievi. Scarse possibilità precipitazioni. Temperature nella norma.

MARE

- RIVIERA DI LEVANTE (Genova - La Spezia). Generalmente o poco oso possibili annuvolamenti pomeridiani termoconvettivi sui rilievi. da poco mosso a mosso per maestrale.
- RIVIERA DI PONENTE (Savona-Imperia). Variabilmente sereno con probabili annuvolamenti pomeridiani cumuliformi. Non si escludono isolati piovaschi. Mare soggetto a venti da N-NO. Temperature nella norma.

PIANURA

- TORINESE. Nuvolosità variabile con alternanza di schiarite più o meno estese. Scarsa possibilità di pioggia intensa. Probabile situa- sulla pianura. Temperature stazionarie.
- MONFERRATO. Situazione poco discordante dal Tori- con incremento della nuvolosità cumuliforme sui rilievi. Temperature nella media incremento massime. Venti moderati da NO.
- LAGHI. Una probabile situazione di föhn potrebbe ridurre la naturale nuvolosità pomeridiana delle zone lacustri. In conseguenza scarsa possibilità temporali serali. Temperature media stagionale.

PER INIZIO SETTIMANA

In funzione della situazione in atto, le condizioni meteorologiche si manterranno instabili alternanza di schiarite e annuvolamenti su Piemonte, situazione di föhn su Valle d'Aosta e tempo discreto su Liguria.

[A di Giorgio Minetti]

pivato mobili
ALTO ARREDAMENTO
ASTI Corso Alessandria, 546
A m 200 uscita autostrada Asti Est
Tel. 0141/27.22.37-27.22.38
Fax 0141/27.48.45

Presenta le collezioni
B&B ITALIA

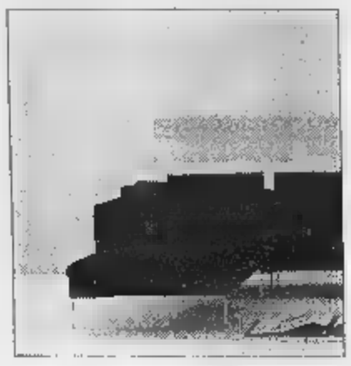

Venite a vedere e confrontare
che la **qualità vera** costa meno di
quello che pensate

Arredo casa ed ufficio chiavi in mano.

Centro Cucine
Dada
Bofficucine
Arc linea

In esclusiva
Poltrona Frau
Artemide LUCI
LETTI
zanotta
Knoll
INTERFLEX
GIORGETTI
Molteni&C
B&B ITALIA
UFFICIO
Tisettanta

Honda CR-V. Il nuovo **movimento**.

Honda CR-V, nuovo movimento per gente dinamica. Con il cambio manuale o automatico intelligente "Grade Logic" e l'esclusivo motore ultracompatto 2.0 DOHC 16v, diffonde rapidamente dalle megalopoli fino agli angoli più sperduti del pianeta. questo grazie alla trazione integrale ad inserimento automatico che domina anche il fuori strada. Indirizzi precisi non ne ha: Honda CR-V si adegua alla perfezione alle vostre idee anche quando decidete cambiarle. Honda CR-V, l'idea del movimento è muovere idee.

VERSIONE	2Vi	2VEi	2VEi
CAMBIO	Manuale	Manuale	Automatico
PREZZO*	40.800.000	45.500.000	47.500.000

* Prezzi chiavi in mano A.P.I.E.T. esclusi.
Climatizzatore e doppio airbag di serie su tutta la gamma.

HONDA
First man, then machine.

Concessionaria Ufficiale
BIAUTO
Cuneo - Via Savona, 81 - Tel. 0171 - 34 63 76

CREDO IN SANT'ANNA.

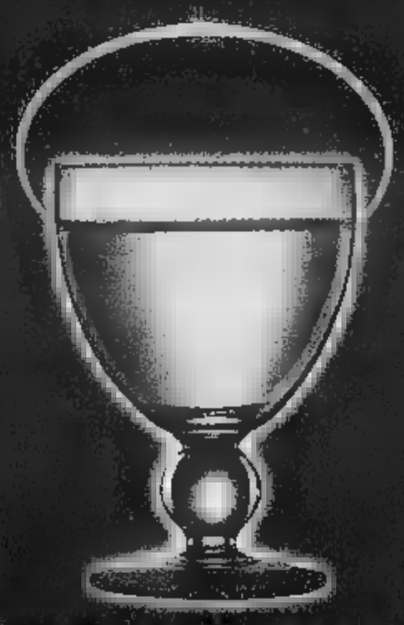

PERCHÉ PURA,
LEGGERA,
DI MONTAGNA.

SE NON CREDI A QUELLO CHE TI DICONO GLI ALTRI,
CREDI IN TE STESSO.
CERCA SANT'ANNA DI VINADIO E LEGGI L'ETICHETTA.
NESSUNO TI PUÒ INGANNARE, PERCHÉ LA LEGGE È MOLTO RIGOROSA.
LE INDICAZIONI CHE TROVI SONO VERITÀ PURA.
LEGGERAI CHE SANT'ANNA SGORGA A 1503 METRI,
CHE HA SOLO 39 MG/L DI RESIDUO FISSO, CHE NON HA NITRITI,
CHE È INDICATA PER L'ALIMENTAZIONE DEI NEONATI
E PER LE DIETE POVERE DI SODIO.
ALLORA, CREDERE IN SANT'ANNA SARÀ FACILE.

SE NON HAI TEMPO DI LEGGERE, FAI UN ATTO DI FEDE.
PORTA SANT'ANNA A CASA TUA E PROVALA.
LEGGERE E SARÀ ANCORA PIÙ FACILE.

ACQUA SANT'ANNA DI VINADIO.
SE LA PROVI CI CREDI.

Fonti di Vinadio

SERVIZIO CONSUMATORI: 0171 95811

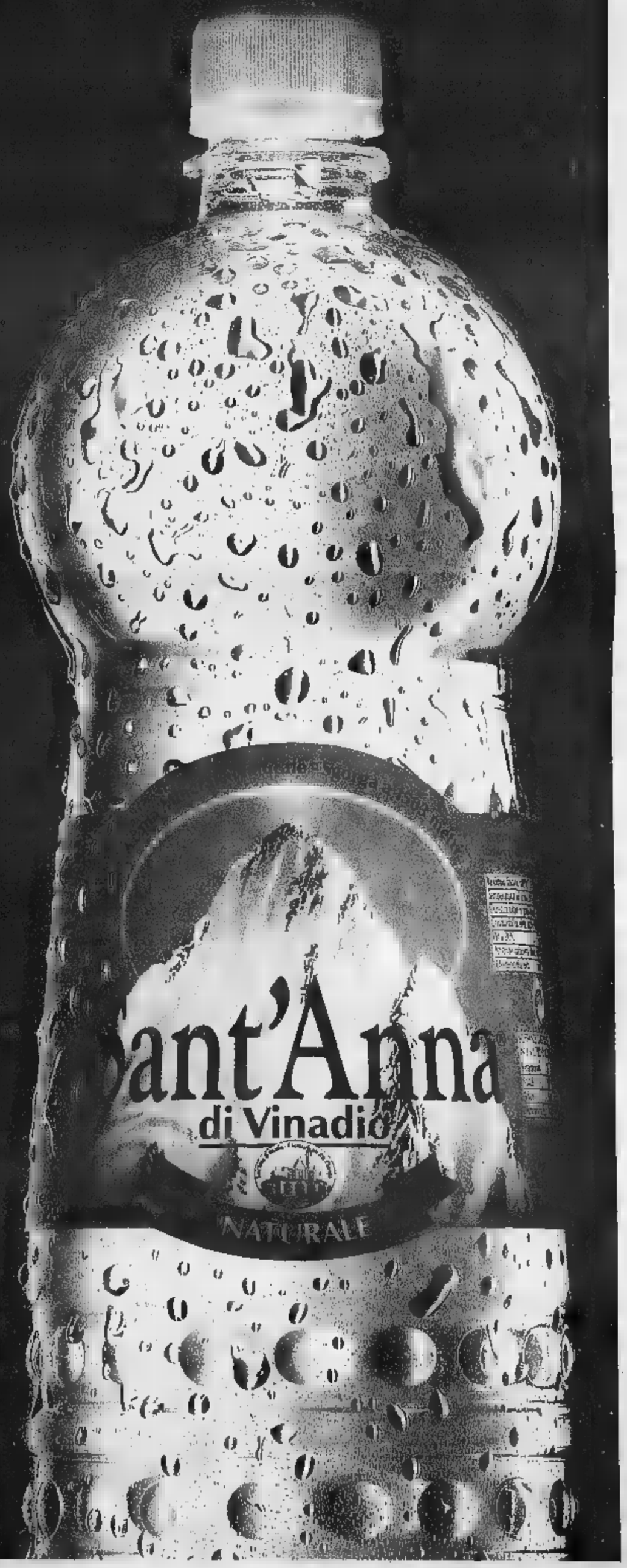

Stasera [redacted] Bra «L'ultimo caffè» col «Teatro delle dieci»

[redacted] omaggio [redacted] Arpino

Tra osterie, «tiratardi» e canzoni

BRA. Inserita nel programma dei festeggiamenti per il decennale della Croce Rossa, [redacted] terrà stasera (ore 21,15, ingresso libero) nell'auditorium della Crb in via Principi, una rappresentazione teatrale che [redacted] omaggio esplicito a Giovanni Arpino.

«L'ultimo caffè», messo in [redacted] dalla compagnia del «Teatro delle dieci» diretta da Massimo Scaglione, [redacted] spettacolo curato da due grandi amici dello scrittore, Bruno Quaranta [redacted] lo stesso Massimo Scaglione. E' stato costruito partendo [redacted] bozza di un progetto incompiuto di Arpino, una sorta di versione piemontese della brechtiana «Opera da tre soldi», ambientata a Porta Palazzo, protagonisti Erminio Macario e Gipo Farassino.

Intorno alle poche pagine rimaste di quell'idea, Quaranta e Scaglione hanno raccolto brani editi [redacted] inediti che testimoniano l'attenzione di Arpino per un mondo «minore» fatto di osterie, di tiratardi, di passeggiate nelle «barriere» torinesi o per le strade [redacted] Bra. Un percorso punteggiato da canzoni piemontesi doc, all'insegna del motto «Bisogna imparare a stare in [redacted] caffè come l'ape nel miele». [g. n.]

[redacted]M

[redacted] Riondino in [redacted] performance «pro Cuba»

[redacted] Il tema [redacted] serissimo: la solidarietà a Cuba. Ma stasera all'auditorium Arpino se [redacted] parlerà con distensione e persino allegria, perché a commentare le iniziative a favore del Paese caraibico sarà il poliedrico David Riondino, comico, cantautore, attore, da sempre impegnato [redacted] «sponsorizzare» temi sociali, come quello ecologico, e ora testimonial della campagna «Lavoriamo con Cuba» promossa dal Cocis (Coordinamento delle organizzazioni [redacted] governative per la cooperazione internazionale allo sviluppo). Il cabarettista ha ideato e girato una dozzina di spot, intorno [redacted] quali costruirà un piccolo spettacolo. Inizio alle 21, ingresso 7 mila lire. [g. n.]

Mau Mau stasera a Cuneo, giovani ballerine [redacted] Manta

[redacted]

[redacted] A «La parranda» stasera animazione e lezioni di salsa [redacted] ruenda [redacted] casino [redacted] Claudia ed Evedy su musica del [redacted] Luca.
[redacted]SCA. Stasera (ore 21,30), al «Black Buffalo», musica commerciale con il dj.
CAVALLERMAGGIORE. All'«Evita forever», dalle 23,30, casinò [redacted] premi. Danilo Visconti show e Cuky [redacted] in consolle. Nel privèe Fabrizio Poli e animazione by Vanity.
CUNEO. Il «Nuvolari Libera tribù» [redacted] (ore 22,30) attende [redacted] «Mau Mau», gruppo leader sulla scena musicale italiana. Il biglietto costa [redacted] mila. Al «Loola Paloosa» il [redacted] Ciccio propone, alle 22, successi Anni '60 / 70 / 80. Si balla anche nel dehor estivo.
FARIGLIANO. Alla cremeria «La Fontana» (ore 21,30) intrattenimento musicale [redacted] Gino Bottero.
[redacted] Al «Barçelona Disco» stasera festa della moda in collaborazione [redacted] l'agenzia Fashion di Milano. In passerella modelli [redacted] modelle reduci dalle sfilate «Moda Mare a Positano».
[redacted] Stasera (ore 22) al «Popsy» spettacolo di danza delle allieve della Scuola Piccati di Saluzzo.
MONDOVÌ. Al club «Munia» [redacted] Pogliola live con gli «Eterea» che propongono dalle 22, cover funky, soul e brani originali.
PAESANA. Stasera (ore 22), [redacted] «Wellington pub», rock con i «Daimon». Ingresso libero.
REVELLO. Al «Tattoo Club» stasera, dalle 23, «Super Fantasy party» con karaoke [redacted] musiche Anni '70-'80 di Gigi dj e la commerciale di Alex.
[redacted]VIONE. A «Le Louvre» venerdì revival Anni '70-80 indietro nel tempo con grandi successi, in consolle dj William.
SALUZZO. Al «Capitan Fracassa» stasera si balla anche nel dehor la musica di Claude dj. Animazione Vanity. All'«Internodue», «Coupe du Monde» con inaugurazione del terrazzo estivo e [redacted] musica di Monica & Corrado.
[redacted] Al «Sibille» stasera, s'inaugura la nuova gestione con una spaghettata.
VILLANOVA SOLARO. Al «Secolo XIII» happy hour dalle 22,30 alle 24 e tequila party; percussioni [redacted] sax [redacted] Gigi Biolceti.

[redacted] P[redacted]

Trenta voci dalla Germania

La rassegna «Corali a Chiusa Pesio» organizzata dalla Pro loco propone questo fine settimana due appuntamenti: stasera, alle 21, nella parrocchiale [redacted] Sant'Antonino i trenta elementi [redacted] Società Corale maschile di Hemmingen (Germania) [redacted] protagonisti [redacted] un concerto con musiche di Pracht, Schubert, Silcher, Nageli e, in omaggio [redacted] Cuneese, «Signore [redacted] cime» [redacted] Giuseppe De Manzi. Il coro proviene da una cittadina tedesca a [redacted] chilometri [redacted] Stoccarda; la [redacted] storia è antica: fu fondato nel 1862 [redacted] da allora è stata un punto di riferimento della vita sociale e culturale cittadina. Dopo le due gu[redacted] mondiali ha ripreso la [redacted] attività animando feste [redacted] compiendo tour in [redacted] paesi europei. Sabato, alle 21, sarà invece di scena la corale di Osasio con un repertorio di gospel e spiritual. [v. p.]

GIORNO E NOTTE

Fossano
Euripide con le liceali
Oggi, [redacted] 10,30, nel cortile del Castello degli Acaja, le allieve del liceo «Ancina» rappresenteranno scene tratte dall[redacted] tragedia di Euripide «Le baccanti», già rappresentata a Menton in occasione della rassegna italo-francese [redacted] teatro di strada.

Lequio Berria
Organista in San Lorenzo
Nell'ambito della rassegna musicale, la chiesa [redacted] San Lorenzo, stasera alle 21, ospiterà l'organista Giovanni Ricciardi che proporrà brani [redacted] Frescobaldi, Bach, Haendel e Mendelsshon.

[redacted]
Commedia dialettale
Stasera, alle 21, nel Nostro Teatro debutta l'ultima com[redacted]dia della compagnia di Si[redacted] diretta da Oscar Barile, «'N difet sol». Repliche domani (ore 21) [redacted] domenica (ore 15,30 e 21).

Accoglie
La pizza è speciale
Stasera appuntamento gastronomico al «Portichetto», dove si assaggeranno le speciali pizz[redacted] di Maria Teresa, accompagnate dai vini [redacted] «Marchisio ca du [redacted] [redacted] Castellinendo. Accompagnamento musicale Anni '60-70-80 di Roberto Ferrari.

[redacted] E NOTTE

MANTA
Suggestione d'acqua
In Santa Maria del Monastero fino al [redacted] giugno [redacted] può visitare la mostra di Imberti «Vivo lontano dal mare», un racconto fatto [redacted] sculture, memorie e riferimenti del quotidiano, alla ricerca di quel «filo magico» che scende dal fiume al mare, per ritornare sempre nell'intimo rifugio del poeta. Orario dal martedì al giovedì 16-18, dal venerdì alla domenica 17-21,30.

FOSSANO
Fiori alla villa
Spettacolare mostra di arte floreale «La rosa antica-Qualità Sanremo» a Villa Souchon che s'inaugura oggi alle 18. La rassegna giunge in un momento di ritrovato fulgore della bella villa decò, con parco suggestivo e piscina d'epoca [redacted] Stura, centro rinato per conferenze e cerimonie che costituirà una vera sorpresa per chi vorrà ammirare questa armonia di colori che fanno «Tavoli in festa», grazie al Flos Club Sanremo, scultura nelle opere di Alessio Tasca e vivacità nell'artigianato artistico di Sicilia, fino [redacted] domenica sera. Orario: 9,30-23. Ingresso 8 mila, ridotti 6 mila.

SALUZZO
Corpo e mente
[redacted] circolo Internodue presenta la mostra di Valter Luca Signorile «Body and mind», il corpo della mente, energia mentale. La ricerca dei rapporti tra spirito e carne, tra vita e morte, distingue un percorso intelligente. Fino al 27 giugno.

S. STEFANO BELBO
Omaggio a Pavese
Alla casa museo di Cesare Pavese s'inaugura domenica, ore 16, la mostra di Gabriella Malfatti, «I luoghi di Pavese». Un disegno preciso, importante, raffinato per messaggi emotivi e coinvolgenti. Fino al [redacted] giugno.

BOVES
Pittura impressionista
Martedì alle 21 nell'auditorium Borelli poesie, simbolismo, tra decadentismo e crepuscolarismo lette da Elide Giordanengo e Giordio Casiraghi. Musiche di debussy [redacted] panoramica sulla pittura impressionista a cura di Ernesto Zucconi. Nei padiglioni di piazza Caduti pittura «povera», naif, contadina del passato.

[redacted] Ferraresi

GIOCHIAMO [redacted]

MASSIMI RITARDI

BARI	17	[redacted]	45	37	56
	62	61	57	56	45
CAGLIARI	15	[redacted]	[redacted]	78	[redacted]
	[redacted]	76	71	51	48
FIRENZE	[redacted]	66	38	42	3
	97	[redacted]	73	65	54
[redacted]	71	1	25	39	17
	105	82	69	53	61
MILANO	16	47	32	56	24
	87	60	51	44	43
NAPOLI	2	32	83	60	30
	73	52	52	50	46
[redacted]	53	82	33	42	72
	99	67	51	48	47
ROMA	[redacted]	[redacted]	32	54	[redacted]
	[redacted]	82	62	55	52
[redacted]	57	55	36	34	89
	88	78	77	74	[redacted]
VENEZIA	11	[redacted]	72	48	[redacted]
	98	60	58	55	56

IL COMPUTER SUGGERISCE

Ambi centrati. Ambi centrati sul n. 21 di Roma. Ecco le 30 coppie su cui puntare. Il gioco va programmato per almeno 4 settimane consecutive come gli altri sistemi:
21-1 21-24 21-16 21-57 21-2;
21-30 21-74 21-85 21-87 21-44;
21-4 21-80 [redacted] 21-7 21-71;
21-75 21-6 21-90 21-86 21-41;
21-45 21-49 21-8 21-20 21-61;
21-84 21-46 21-87 21-10 21-50.

[redacted] **mature.** Sono ambate in scadenza d'uscita, infatti tra parentesi indichiamo [redacted] presunta scadenza in settimane:
[redacted] (4); Cagliari 38 (3); Firenze 14 (1); Genova 82 (2); Milano 75 (3); Napoli 39 (4); Palermo 51 (1); Roma 87 (3); Torino 85 (4); Venezia 32 (2).

Per questa estrazione il computer ci consiglia i 40 ambi in frequenza sulla ruota di Palermo:
47-10 47-30 47-12 28-20 28-50;
47-71 47-81 47-52 28-51 28-16;
47-22 47-40 47-54 28-52 28-60;
47-84 47-49 47-88 28-19 28-38;
47-20 47-50 28-10 28-30 28-15;
47-51 47-16 28-71 28-81 28-42;
47-52 47-60 28-22 28-40 28-54;
47-18 47-58 28-84 28-48 28-88.

Per gemelli la lunghetta più in ritardo sviluppata per ambo e terno da giocare a Firenze:
1-11-21 21-71-81 51-61-71;
1-31-41 21-1-11 51-81-1;
1-51-61 31-41-51 51-11-21;
1-71-81 31-61-71 51-31-41;
11-21-31 31-81-1 61-71-81;
11-41-51 31-11-21 61-1-11;
11-61-71 41-51-61 81-21-31;
11-81-1 41-71-81 81-41-51;
21-31-41 41-1-11 71-81-1;
21-51-61 41-21-31 71-11-21.

SUPER ENALOTTO - CACCIA AL JACKPOT

Giocate normali e sistemi integrati
L. [redacted] 6 - 14 - 82 - 29 - 31 - 44
81 - 48 - 60 - 90 - 23 - 10
2 combinazioni
L. [redacted] 25 - 70 - 55 - 36 - 2 - 63 - 31
7 combinazioni
Giocate siste[redacted]e con basi
L. 179.000 - basi fisse prese 1 a 1 = 53 - 75 - 81 - 22
[redacted] combinazioni - varianti = 8 - 17 - 28 - 43 - 56 - 83 - 72 - 46

[redacted] a cura [redacted] n° 498 di Davide e Liliana Miola, via Viana 27, Candelo.

Biraghi Dal 1934. Piacere, formaggi.
BIRAGHI S.p.A.
RICERCA PERSONALE PER AREA MARKETING
Si intende trovare una persona disposta a lavorare in un gruppo specializzato in analisi quantitative.
Questa attività assicura ampie possibilità di crescita professionale.
Si richiede: -età massima 30 anni;
-laurea in Ingegneria, in Informatica, in Statistica o in Matematica.
Costituirà titolo preferenziale la conoscenza dei mezzi informatici attualmente in uso (ambiente Microsoft Office Word 97 [redacted] Excel 97). Sede di lavoro Cavallermaggiore (CN).
Inviare curriculum a: BIRAGHI S.P.A.
Uff. Marketing
P.zzale Einaudi, 7
12030 Cavallermaggiore (CN)
Tel. 0172/3801 Fax 0172/380298

[redacted] VIAGGI
nel Roero CERCA socio/a collaboratore. Ottimo fatturato. Se veramente interessati scrivere a: PUBLIALBA Casella Postale ALBA - Rif. 773

CANALE D'ALBA
AFFITTO
alloggio termoautonomo di: cucina, soggiorno, due camere, bagno, cantina, garage e alloggio di angolo cottura, soggiorno, camera, bagno, garage.
Tel. 0176/34.51.23 - 0336/24.10.02

LUNEDÌ tuttosoldi
I supplementi de LA STAMPA
Una settimana ricca di tutto.

NIGHT CLUB
ONE WAY
FOSSANO - Viale Isonzo
Tel. 0172/69.41.14
APERTO TUTTE LE SERE DALLE 22,30 ALLE 5
CHIUSO LUNEDI' E MARTEDI'

GRISU' BEACH
[redacted]
INNAUGURAZIONE
[redacted]
SANGRIA a volontà [redacted]
[redacted] sera [redacted]
Tre Lilu
[redacted]sso L. 12.000
CEVA - Parco [redacted]

[redacted] Stampa
[redacted]
in [redacted]
tutto LA [redacted] Compact
Numero Verde 1678 - 02005

STASERA AL [redacted]

[redacted]
FIAMMA. Tel. 693.554. **L'angolo[redacted]** Orario feriale e festivo 17; 19,30; 22.

CORSO. Tel. 692.936. **Il tocco del male.** Orario feriale e festivo 17; 19,30; 22.

ITALIA. Tel. 692.951. **[redacted]a meccanica.** Vel. [redacted] feriale e festivo 17; 19,30; 22.

MONVISO. Tel. 531.771. CHIUSO.

DON BOSCO. [redacted].

[redacted]
EDEN [redacted]. 363.021. **Il [redacted].** Or.: feriale 20, 22; festivo 16; 18; 20; 22. Lire 10.000; 7000.

MORETTA. Tel. 440.340. CHIUSO.

[redacted]
[redacted]. Tel. 346.901. **U-Turn, inversione [redacted] marcia.** Or.: [redacted] 21,15; festivo 15,15; 17,15; 19,15; 21,15.

[redacted]
[redacted]. [redacted]. 262.211. **L'immagine del desiderio.**

[redacted]
[redacted]. Tel. 412.317. [redacted] Or.: feriale 20; [redacted]; festivo 16; 18; 20; [redacted].

[redacted]. [redacted]. 412.771. **Arancia meccanica.** Or.: feriale 19,30; 22; festivo 17; 19,30; 22.

[redacted]
LUX. Tel. 944.231. OGGI RIPOSO.

[redacted]
NUOVO. CHIUSO.

[redacted]
[redacted] Tel. 619.131. OGGI [redacted].

[redacted]
NUOVO LUX. Tel. 211.726. OGGI RIPOSO.

[redacted]
GALATERI. Tel. [redacted]. CHIUSO PER FERIE.

[redacted]
IRIS. Tel. 916.393. OGGI RIPOSO.

[redacted]
NUOVO POLITEAMA. Tel. 62.407. OGGI RIPOSO.

[redacted]
[redacted] CHIUSO [redacted].

[redacted]
LUX. Tel. 927.534. CHIUSO.

MONDOVÌ
BERTOLA SALA 1. Tel. 47.898. **La vita [redacted] bella.**

BERTOLA SALA 2. Complice la notte.

[redacted]
ARISTON. Tel. 391.31. OGGI RIPOSO.

[redacted]
[redacted] CHIUSO.

[redacted]
[redacted] Tel. 33.41.56. CHIUSO.

[redacted]
ROBY. La vita è bella. Or.: feriale 21; sabato e festivo 19,30; 22.

[redacted]
CIVICO. Tel. 43.756. **Arancia m[redacted]nica.** Or.: feriale e festivo 20; 22,15.

[redacted] Tel. 42.606. **Femmina.** Or.: [redacted] 22; sabato e festivi 16; 18; 20; 22.

[redacted]
AURORA. Tel. 712.957. **La maschera di ferro.** Ore 22 (unico spettacolo).

[redacted] Tel. 712.477. **Qualcosa è cambiato.**

NELLE SALE DI [redacted]

ADUA 200 c. G. Cesare 67, tel. 858.521. **Il grande Lebowski.** Or.: 15,45; 18; 20,15; 22,30.
ADUA 400 c. G. Cesare 67, tel. 856.521. **La vita è bella.** Or.: 16; 18,10; 20,20; 22,30.
AMBRA v. Chiesa Salute 77, tel. 210.985. **L'uomo della pioggia.** Or.: 20,30; 22,40.
[redacted] c.so V. Emanuele II 52, tel. 547.007. Sala 1: **L'angolo rosso.** Or.: 15,15; 17,40; 20,05; 22,30. Sala 2: **Deep impact.** Or.: 15,15; 17,40; 20,05; 22,30. Sala 3: **Codice Mercury.** Or.: 15,30; 17,50; 20,10; 22,30.
ARLECCHINO c. Sommeiller 22, tel. 581.71.90. **L'angolo [redacted]** Or.: 15,50; 17,50; 20,10; 22,30.
CAPITOL via San Dalmazzo 24, tel. 540.605. **Linea di sangue.** Or.: 17,30; 20; 22,30.
CENTRALE v. C. Alberto 27, tel. 540.110. **The Hole (Il buco).** Or.: 16,30; 18,30; 20,30; 22,30.
C. CHAPLIN 1 v. Garibaldi 32/e, t. 436.07.23. **So [redacted] se il [redacted]** [redacted].: 15,55; 18,05; 20,15; [redacted]
C. CHAPLIN 2 v. Garibaldi 32/e, tel. 436.07.23. **I volontari.** Or.: 16,05; 18,15; 20,25; 22,35.
CIAK c. Giulio Cesare 105, tel. 232.029. **Deep impact.** Or.: 15,15; 17,40; 20,05; 22,30.
CRISTALLO via Goito 5, tel. 650.71.00. **La mia flotta privata.** Or.: 16; 18,10; 20,20; 22,30.
DORIA via Gramsci 9, tel. 542.422. **Mare largo.** Or.: 16,10; 18,10; 20,20; 22,30.
ELISEO GRANDE p. Sabotino, t. 447.52.41. **Strade perdute.** Viet. 18. Or.: 16,15; 20; 22,30.
ELISEO BLU piazza Sabotino, tel. 447.52.41. **Arizona Dream.** Or.: 16,15; 20; 22,30.
ELISEO ROSSO p. Sabotino, tel. 447.52.41. **La vita è bella.** Or.: 15,30; 17,50; 20,10; 22,30.
EMPIRE p. V. Veneto 5, tel. 817.16.42. **Parole, parole, parole.** Or.: 20; 22,30.
ERBA 1 c. Moncalieri 241, tel. 661.54.47. **Jackie Brown.** Or.: 19,30; 22,30.
ERBA 2 c. Moncalieri 241, tel. 661.54.47. **I miei più cari amici.** Or.: 20,15; 22,30.
ETOILE via B. Buozzi ang. via Roma, tel. 530.253. **The Full Monty.** Or.: 15; 16,55; 18,50; 20,45; 22,40.
FARO via Po 30, tel. 817.33.23. RIPOSO.
FIAMMA c.so Trapani 57, tel. 385.2057. **Deep impact.** Or.: 14,45; 17,20; 19,55; 22,30.
IDEAL c. Beccaria 4, tel. 521.4316. **Blues Brothers - Il mito continua.** Or.: 15,30; 17,50; 20,10; 22,30.
KING via Po 21, tel. 812.59.96. **Qualcosa è cambiato.** Or.: 20; 22,30.
KONG via Santa Teresa 5, [redacted] 534.614. **Aprile.** Or.: 20,30; 22,30.
LILLIPUT Via XX Settembre 15 bis, tel. 537.100. **Amore e morte a Long Island.** Or.: 14,50; 16,45; 18,40; 20,35; [redacted]
LUX Galleria San Federico, [redacted]. 541.283. **Titanic.** [redacted].: 15,45; 21.
MASSIMO UNO v. Montebello 8, t. 817.10.48. **La [redacted] vita in rosa.** Or.: 16,30; 18,30; 20,30; 22,30.
NAZIONALE 1 via Pomba 7, tel. 8124173. **Gattaca la porta dell'universo.** Con E. Hawke, U. Thurman, A. Arkin. Or.: 15,50; 18; 20,15; 22,30.
NAZIONALE 2 via Pomba 7, tel. 812.41.73. **Due mariti per un matrimonio.** Or.: 16,05; 18,20; 20,25; 22,30.
OLIMPIA 1 via Arsenale 31, tel. 532.448. **Arancia meccanica.** Or.: [redacted] 17,30; 20; 22,30.
OLIMPIA 2 v. Arsenale 31, t. 532.448. **La parola amore esiste.** Or.: 15,45; 17,30; 19,15; 21; 22,30.
REPOSI via XX Se[redacted] 15, t. 531.400. Sala 1: **Blues Brothers - Il mito continua.** Or.: 15; 17,[redacted] 20; 22,30. Sala 2: **Il tocco del male.** Or.: 15,30; 17,50; 20,10; 22,30. Sala 3: **Deep impact.** Or.: 15,15; 17,40; 20,05; 22,30. Sala 4: **Fire.** Or.: 16,15; 18,20; 20,25; 22,30.
[redacted] Gall. Subalpina, tel. 562.01.45. **Il grande Lebowski.** Or.: 15,30; 17,50; 20,10; 22,30.
[redacted]. Acqui 2, t. 6190150 L[redacted] **(Beaumarchais).** Or. 16; 18,10; 20,20; 22,30.
VALENTINO 1 c. M. d'Azeglio 17, t. 650.02.05. **La vita è bella.** Or.: 20,20; 22,30.
VITTORIA via Roma 336, tel. 5621789. **Breakdown.** Or.: 16,50; 18,05; 20,20; 22,35.

TEATRI

TEATRO REGIO. Concerti d'Estate: 2-9-17-18 Ore 15. **Turandot** dramma lirico di G. Puccini (Turno pomeridiano). J. Mauceri direttore, Regia di Z. Yimou. Orchestra e Coro del Teatro Regio. Con L. Guimeraes, N. Martinucci, Kyung-Hwa Cho, F. Musinu. Bigl. (10,30-16). Tel. 8815.241/242.

Alla gran fondo sui pedali anche Vandelli e Santysiak

Mille «biker» a Caraglio

Domenica torna la Rampignado

CARAGLIO. Torna, lungo i sentieri della Valle Grana, la «Rampignado», la gran fondo di mountain-bike valida seconda prova del «Giro delle Alpi». L'appuntamento per domenica mattina in piazza Cavour. Al nastro di partenza importanti «big» della mountainbike internazionale, come Claudio Vandelli, per quattro volte consecutive campione italiano specialità e attualmente impegnato nella Coppa mondo; il ligure Marco Lanteri, vincitore della «Rampignado» '96; Eurik Santysiak e Flavio Dotta. Per quanto riguarda il settore femminile al via ci sarà anche l'olandese Sandra Klomp, vincitrice delle ultime edizioni della «Rampignado» e del «Giro delle Alpi».

«Contiamo di raggiungere i mille iscritti - spiegano gli organizzatori - fino a questo momento abbiamo già superato le 700 adesioni. La gran fondo si svolgerà lungo un tracciato di 64 chilometri. La partenza sarà data alle 9,30. I ciclisti raggiungeranno Colle Ortiga (1774 metri di quota), località Alpe (1796); quindi, attraverso il Chiot Rosa (1185), giungeranno a Bernezzo (580) dov'è fissato l'arrivo».

La gara è stata organizzata dalla «Rampignado Team». Il programma prevede, per domenica pomeriggio, nella zona dell'arrivo, anche l'esibizione dei campioni europei di trial in bicicletta. [c. g.]

Claudio Vandelli, per 4 volte di fila tricolore (FOTO SERVICE DRONERO)

FESTA

Oggi e domani la «kermesse» con i trecento soci

Cuneo, frazione Passatore pronta alla nuova stagione

Gruppo sportivo Passatore festeggia oggi e domani la conclusione di anno di attività e l'inizio della stagione che comincia a luglio.

Fra gli sport più seguiti dagli oltre soci del sodalizio il calcio, ma anche lo sci da fondo, il volley, il tennis. I ragazzi si sono divertiti nei tornei di calcio balilla e tennistavolo, uomini e donne nella bocciofila.

Nei due giorni festa in programma giochi e gare sportive aperte ai giovani fino a venti anni. La «kermesse» di Passatore termina domani sera con la premiazione dei migliori atleti e la offerta dalle donne della frazione. [g. d. m.]

A Monticello

Contro Dotta il rientro di Molinari

MONTICELLO D'ALBA. Iniziano gli incontri della quarta giornata di ritorno campionato di serie A di pallone elastico. A Monticello d'Alba, alle 21, è in programma il confronto tra la Truffula Commerciale Bogliano di Molinari e Priero e l'Hotel Royal di Dotta e Rosso I.

Dovrebbe registrarsi il ritorno in campo di Molinari reduce da un infortunio. Le sue condizioni migliorate, anche se il giocatore non è sicuramente all'apice delle forma; la sua posizione di classifica è ormai compromessa.

Anche Dotta non è al massimo, ma con lo strepitoso Bellanti nell'ultimo turno ha giocato oltre metà gara a buon livello, cedendo solo nel finale.

Per quanto riguarda gli incontri della terza giornata, a causa della pioggia non si è giocato a Pieve di Teco il confronto tra Papone e Dogliotti I.

Serie B. La terza giornata di ritorno ha fatto registrare i seguenti risultati: Bessone-Trincheri 6-11, Danna-Isoardi 11-7; Terreno-Navoni 11-1; Balocco-Unnia 7-11. L'Etlim Travel ha dato forfait contro la Canalese. Nell'anticipo della quarta giornata, Trincheri ha battuto Danna per 11-8. Domani alle 17 si gioca l'incontro tra Etlim Travel e Bessone e alle 21 quello tra Isoardi e Terreno. Domenica alle 16 sono in programma Unnia-Gallarato e Navoni-Balocco. [a. s.]

Scuola di calcio

Comincia lo stage di Limone

Fra gli ospiti dello stage promosso dagli «Amici del calcio» sarà **Corrado Grabbi** («proprietà» Juventus)

LIMONE primo «turno» che è in programma da domenica al 20 giugno, inaugura la seconda edizione degli «stage» estivi per calciatori (possono partecipare ragazzi e ragazze di età compresa fra i 6 e 17 anni) organizzati dall'As «Amici dei giovani» di Cuneo del presidente Alessandro Boano. Fino al primo agosto (iscrizioni allo 0171-57448; fax 0171-696061), i ragazzi saranno guidati da un qualificato gruppo di allenatori, coordinati dal popolare «Chico» Locatelli. Fra le novità, uno specifico riservato ai portieri, con Squizzi della Lucchese e Bizzarri del Catanzaro.

Agli «stage» saranno ospiti a Limone Corrado Grabbi (il giovane centrocampista, proprietà Juve, è uno dei calciatori più richiesti del calciomercato), il genoano Dario Morello, l'ex tecnico del Parma Carletto Ancelotti, Moreno Torricelli (che è «testimonial» dell'iniziativa) e altri personaggi-doc del calcio italiano. [r. a.]

Hockey su prato

Benevenuta ipoteca la salvezza

ERA. Bell'exploit esterno del «Benevenuta» che a Bologna - nell'andata dei play-out maschili per evitare la retrocessione in B - ha superato (5-1) i ferrovieri del Bondeno ipotecando la permanenza nel torneo di A2.

Dopo questo risultato, la gara di ritorno che si giocherà domani pomeriggio a Era, a partire dalle 17, non dovrebbe più riservare sorprese, anche se il bravo «ct» Pino Palmieri invita i suoi ad affrontare il match con grande concentrazione.

Contro il Bondeno, ha aperto le marcature Mauro Oberto (su rigore), poi ha segnato Maurizio Ponzio e successivamente c'è stato lo show dell'inglese Tim Stainer, autore di una tripletta.

Nell'A1 maschile, una sfida che servirà unicamente a delineare i gironi della prossima stagione, l'Hc Ortobra ha ceduto in casa (3-0) ai catanesi dei «Giardini Naxos»: match di ritorno domani in Sicilia. Prima di chiudere la stagione, ci sarà in programma un match contro una società di Torino, Esseeffe-Car oppure Cus.

Nella penultima giornata della A femminile, la Lorenzoni-Cr Bra ha espugnato (2-0) Brescia grazie ai gol di Stefy Tosco e Elena Romanenko. Domenica la squadra di Flavio Gallo chiuderà il torneo sul campo delle lombarde del Martesana, che hanno scucito, in anticipo, lo scudetto proprio dalle casacche delle bruidesi, campionesse uscenti. [r. a.]

GRANDA SPORT

Calcio

Gli abbonamenti della Juventus

Lunedì 22 scatta la campagna abbonamenti Juve. A chi rinnoverà la (opzione posti fino 4 luglio) sarà offerto il biglietto per le prime due gare casalinghe «Champion's League». Per informazioni rivolgersi al tesoriere nazionale dei club juventini Pino Filippelli, presidente dello Juve Club Roreto di Chiusco, 0172-495915. [l. t.]

Torneo a 5

Nordica vi i Cuneo seconda in Piemonte

Alle finali regionali del calcio a 5 Uisp, la Nordica viaggi Cuneo del tecnico Nino Mestriner è giunta seconda, battuta ai supplementari 8-7 da «team» novarese: a 5' dalla fine era avanti 5-2. I cuneesi hanno schierato Gozzo, Giraudo, Gianluca Viscusi, Martelli, Irilli, Castellani, Morosini, Ghio, Marro, Luigi Viscusi, Bosia. La «Granda» era rappresentata anche da Cabiria Cuneo, Falicetto, Admo Bessone Fossano, La Pignatta Bra. [r. s.]

Tiro

A Revello d con fucile a liscia

Nell'ambito della festa patronale S. Maria Delibera '98 a Revello, domani (dalle 14) e domenica, dalle 9, gara di tiro a palla bersaglio fisso con fucile da caccia a canna liscia calibro 12. Organizza l'Associazione Italiana Caccia Ambiente. Iscrizioni sul campo gara di Pilone Bertalla. In palio ricchi premi. Previsti anche gare di bocce, serata danzante, servizio bar-ristorante. [a. f.]

KONFY' STORE - MAGLIANO ALFIERI - S.S. Alba-Asti

MEGLIO DELLA PILLOLA!

I NOSTRI MATERASSI

KONFY' è il grande magazzino specializzato nella diffusione di tessuti d'arredamento, tendaggi, letti imbottiti, materassi, reti ed accessori letto.

Le centinaia di disegni pronti in pezza ti consentono di immaginare subito la tua casa vestita a nuovo.

KONFY' è anche biancheria per la casa, tessuti e spugna a peso, tappeti a prezzi incredibili.
Sono presenti anche "corner" di intimo, jeans e sportwear.

Polo
FILA - LOTTO - TACCHINI
Ralph Lauren
a prezzi incredibili.
INTERESSI 0
"SCEGLI IL TIPO GIUSTO"
A Magliano vastissimo assortimento materassi ortopedici e in lattice, cuscini e accessori letto.
tutto anche con comodi pagamenti rateali.

Interessanti preventivi per forniture di tovagliato, tendaggi e biancheria ad alberghi, ristoranti, bar, comunità.

Magliano Alfieri - S.S. Asti-Alba - Corso Marconi, 10D
Aperto dal lunedì pomeriggio al sabato: 9-12,30 - 15,30-19,30

DOMENICA POMERIGGIO APERTO

VOLVO V70

LA WAGON DI CHI HA INVENTATO LA STATION WAGON

in versioni benzina da 126 CV a CV, anche a quattro ruote motrici, e in v turbodiesel a iniezione diretta da 140 CV, equipaggiate serie con ABS • Airbag • Airbag laterali • Climatizzatore • Immobilizzatore elettronico

Ve	Prezzo	CV	Versione	Prezzo	CV	Versione	Prezzo	CV
2.4				67.412		2.0 - 226 CV		
2.0 PRESTIGE	54.454		TS 2.3			2.3 - 250 CV - TA	84.202	250
2.0 T ADVANTAGE		179	2.0 - 226 CV	76.731		2.3 - 240 CV - TA AUT	84.908	
2.0 T PRESTIGE		179	2.0 - 193 CV - AUT	79.059	193	2.0 - 226 CV	82.689	226
TDI ADVANTAGE	58.639	140	2.5 - 226 CV	78.055		2.5 - 250	86.536	250
TDI PRESTIGE	63.661	140	2.5 - 193 CV - AUT	81.983	193	2.3 - 240 CV - TA AUT	89.244	240

Prezzi x 1.000, chiavi in (escluse IET e APIET), bloccati fino consegna.

VOLVO
Qualità e Sicurezza

CONCESSIONARIE

Borgna CUNEO - Via della Motorizzazione 3 - Tel. (0171) 411040

F.lli Veglio ALBA (CN) - Corso Piave 193 - Tel. (0173) 284277

Tanta gente tanti gusti....una sola radio RADIO ALBA
fm. 103.000 - 106.600

GUARDA CHE PUNTO!

Punto Stile

PUNTO STILE. 16V, SERVOSTERZO E CLIMATIZZATORE DA LIRE 19.250.000.*

Da Punto, l'auto più venduta in Europa, nasce Punto Stile, una novità davvero brillante. Con motori 16 valvole da 86 cv o Turbodiesel, con climatizzatore, servosterzo, nuovi interni, plancia comandi metallizzata e paraurti in tinta vettura. E tutto lo stile di Punto.

La nuova gamma Punto, Punto Sole, Punto Star e Punto Stile, vi aspetta da Concessionarie e Succursali Fiat.

www.fiat.com Lubrificazione specializzata

*Prezzo chiavi in mano incluso contributo statale esclusa A.P.I.E.T.
Fiat Punto. Il modello più venduto in Europa in assoluto per tutto il '97 e per i primi tre mesi del '98.

LA PASSIONE CI GUIDA. FIAT

L'avvocato: chiederemo 5 miliardi al Comune per l'incidente sulla strada di Pino

Dopo il Giro, Pantani alza il prezzo

«Marco ha riportato una lesione permanente del 7%»
La prima udienza del processo è fissata per il 7 luglio

«E' chiaro che dopo la vittoria al Giro d'Italia di Pantani chiederemo di più per il risarcimento dei danni». L'anno scorso, mentre Marco correva il Tour de France, un'agenzia di stampa vi attribuì la richiesta di 10 miliardi. Cifre che non abbiamo mai fatte. Le indicheremo molto presto». Può anticiparne l'ordine di grandezza? «Al processo penale chiederemo una provvisionale di un miliardo. In sede civile, successivamente, penso che promuoveremo la causa per 4-5 miliardi. Poi ci sono gli altri corridori investiti alla Milano-Torino, Dall'Olio, che ha più corso, e Secchiari. E gli sponsor di Pantani. Tenga conto che le perizie, non solo quella del nostro medico legale, prevedevano un'invalidità del 7-8 per cento per Marco». Se il processo confermerà i vostri riscontri clinici, Pantani ha compiuto al Giro d'Italia un'impresa ancora più grande. «Ma questo è un altro discorso».

Parla l'avvocato Alessandro Redaelli. Rappresenterà il campione di ciclismo al processo in pretura contro l'automobilista che investì Pantani a sette chilometri dall'arrivo della Milano-Torino edizione 1995. A giudizio sono finiti anche due vigili urbani accusati di essersi allontanati dall'incrocio da cui dovevano presidiare il traffico in quel tratto del percorso.

La prima udienza si avvicina (è fissata per il 7 luglio) e il Pirata sta per costituirsi parte civile. «Mi ha telefonato proprio ieri - aggiunge l'avvocato -. Sono finiti i festeggiamenti per il successo al Giro e Marco ricomincia a fare programmi per la stagione. E' stato fermo un mese e mezzo a causa di quell'incidente ed è chiaro che pensi anche al danno subito. Quello che ci sorprende di più è che nessuno, tanto meno per conto del Comune di Torino, si sia messo in contatto con noi».

Pantani non è ancora un campione consacrato da un grande trionfo come quello dell'ultimo Giro d'Italia quando, il 18 ottobre di tre anni fa, piomba in discesa con altri due corridori verso il traguardo di Torino. Per il Pirata quella corsa è importante: un test in vista del Giro di Lombardia. Marco è in ritardo di cinque minuti sui primi.

All'incrocio fra strada comunale del Cresto e corso Chieri presidiano il traffico i vigili urbani torinesi Guido Novarese e Giuseppe Gremo: dovrebbero bloccare tutte le auto, ma la Nissan Pajero di Paolo Righetti, il terzo imputato, si ferma. L'inchiesta del pm Paola Zampieri appura che non c'è nessuno a bloccarla. L'avvocato Antonio Rossomando, difensore di Oliviero Dal Fiume dei vigili, li giustifica: «Era passato un motociclista della stradale e dal segno che aveva fatto i miei clienti avevano inteso che non ci fosse più nessun corridore in arrivo. Alle loro spalle provenivano sempre più auto: si sono spostati per controllarle».

Il fuoristrada sbuca da una curva. Pantani, Dall'Olio e Secchiari se lo ritrovano davanti. «Ho visto un macello. I ciclisti urlavano come matti, per il dolore», dichiarerà ai cronisti Elisa Briganti, accorsa dal giardino di casa. Per Secchiari tre fratture al bacino. Dall'Olio riporta quella del femore sinistro. Per il Pirata frattura esposta di perone e tibia della gamba sinistra.

Le indagini preliminari scagionano da ogni responsabilità Carmine Castellano, l'uomo che «disegna» il Giro d'Italia e direttore di corsa anche per quell'edizione della Torino-Milano. «Un'ordinanza prefettizia - osserva il legale di Pantani - aveva disposto la chiusura del percorso al traffico. "Che colpa abbiamo noi?", sosterrà la difesa dell'investitore che non è stato fermato da nessuno. E cercherà di far ricadere la responsabilità sul Comune di Torino. Comunque, possono solo palleggiarsela, questa storia. Noi apriremo una grossa questione di diritto sul dann in itinere perché già allora Pantani era un campione in crescita ed è stato bloccato a lungo».

La Tassoni, sponsor, gli aveva già versato 800 milioni: ci rivarrà una volta su chi perderà la causa. Il Comune ha una sola carta in mano: la polizza Assitalia per i danni provocati dai dipendenti.

Alberto

Marco ricoverato al Cto durante la visita di Tomba

Sanzioni da 200 mila lire

Il processo ai vertici dell'Alitalia Spa previsto per ieri mattina nella pretura di Ciriè è iniziato. In sede preliminare gli imputati hanno scelto la strada dell'oblazione, accolta dal pubblico ministero Raffaele Guariniello, pagando una sanzione di 200 mila lire più le spese processuali. Accusati della violazione dell'art. 1231 del codice di navigazione, sono stati rinviati a giudizio Domenico Cempella, amministratore delegato dell'Alitalia nel marzo del 1996, Renato Riverso, presidente ed amministratore delegato sino al marzo di due anni fa, e Pierluigi Quarenghi, responsabile Direzione centrale operazioni di volo. Tutti erano accusati di non aver rispettato le direttive del ministero dei Trasporti, consentendo l'uso a bordo degli aerei di cellulari che potevano causare interferenze sulle strumentazioni di bordo.

IN BREVE

Sul Monte Bianco per festeggiare la Scuola militare alpina

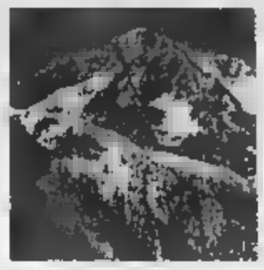

COURMAYEUR. Sei scalate in contemporanea sul massiccio del Monte Bianco, che impegnerà 80 militari, per celebrare il cinquantenario della ricostituzione della Scuola militare alpina di Aosta. E' il «clou» delle manifestazioni per l'anniversario, organizzate dalla Smalp a partire da questa sera, quando a Pont-St-Martin si esibirà la fanfara della Brigata Julia. Domani mattina, 5 squadre di militari saliranno in contemporanea su Tour Ronde, Dente del Gigante, Petit e Grand Capucin e Pic Adolphe e una sesta squadra farà la traversata dall'Aiguille du Midi a Punta Helbronner. Domenica mattina la Smalp dedicherà una palestra alla memoria del capitano Giuseppe Parisi, pilota di elicottero precipitato in Libano durante una missione per l'Onu, nell'agosto dello scorso anno.

Emergenza sanitaria in provincia di Vercelli il 118

VERCELLI. Da lunedì entra in funzione un unico 118 per il servizio di emergenza sanitaria. La telefonata, gratuita e possibile da qualsiasi apparecchio (anche senza gettone o scheda e da un cellulare), verrà inoltrata alla centrale operativa di Borgosesia che deciderà il tipo di intervento. In provincia di Vercelli sono sei le sedi con ambulanze per le emergenze. Inoltre a Borgosesia e stanza l'elisoccorso.

Piaggio: un'azienda turca tra i compratori

FINALE LIGURE. La «Tushav», società di diritto turco che partecipa all'acquisto della Piaggio aeronautica di Finale e Sestri, ha reso nota la sua offerta. Assieme a capitali turchi ci sono finanziatori italiani e gli eredi Buitoni e Piero Ferrari. L'ipotesi di acquisto della «Tushav» è piaciuta ai sindacati perché è l'unica proposta che tiene in considerazione anche il futuro dei dipendenti attualmente in cassa integrazione.

Da Specchio dei tempi una nuova scuola materna

CANELLI. Oggi si terrà la cerimonia di intitolazione della scuola materna statale alla fondazione «Specchio dei tempi» che, dopo l'alluvione del '94, contribuì con quasi mezzo miliardo al recupero dell'edificio.

I fondi, raccolti tra i lettori de «La Stampa», furono utilizzati per i lavori di ripristino della scuola e del giardino, devastati dalla piena del Belbo. Sarà presentato anche il marchio della materna, un fiore stilizzato, ideato dai 50 bambini che frequentano la scuola (nella foto).

Dopo l'alluvione del 1994 «Specchio dei tempi» nell'Astigiano ha dato contributi per quasi 8 miliardi, dei 25 raccolti dalla sottoscrizione nazionale: è stata costruita una nuova materna a Castello d'Annone e si sta ultimando quella di Asti nella zona del quartiere Tanaro.

Dalla Francia per tifare Italia»

ALASSIO. A Bordeaux c'era anche una striscione con, in italiano, la scritta «Forza Cile». L'hanno portato i leghisti di Alassio che, in trasferta in Francia, tiferanno contro gli Azzurri. Una «scelta politica» che ha comunque coinvolto almeno centocinquanta persone tra Liguria, Piemonte e Lombardia che, in carovana, sono a «Francia '98» per seguire «gufando» la Nazionale di Cesare Maldini.

Domodossola, folclore e musica di Francia

DOMODOSSOLA. Con il concerto di Niccolò Fabi, ad ingresso gratuito, s'inaugura stasera a Domodossola «Insieme per un dono. Dalla parte dei bambini». E' una rassegna di musica, balli, gastronomia, fiere e folclore che per dieci giorni, fino al 21 giugno, trasforma piazza Matteotti in un grande palcoscenico nel segno della solidarietà sociale. Fra gli altri big attesi in cartellone, Michele, domenica e Ron, il 21 giugno.

Passaggio tv «pirata» Zucchero testimone

SANREMO. Zucchero Fornaciari (nella foto) è arrivato ieri mattina in tribunale a Sanremo chiamato come testimone per la causa che vede da una parte la «Music International» e il Comune e dall'altra la «Top Company» di Milano in merito alla richiesta danni per un passaggio televisivo «pirata». La comparsa della rock-star a Palazzo di Giustizia ha provocato un'insolita atmosfera nei corridoi austeri del tribunale tra chi si è accontentato di una semplice occhiata e chi invece ha addirittura chiesto un autografo. Zucchero si è sottratto ai fans prima di sparire nell'ufficio del giudice Alessandro Bogliolo, il magistrato che dopo quattro convocazioni andate deserte aveva disposto l'accompagnamento coatto del cantante. Ma dei carabinieri non c'è stato bisogno.

Poste-imprenditori

BIELLA. La protesta degli imprenditori torinesi contro i disservizi postali sembra coinvolgere anche la provincia. Questa mattina alle 11, all'Unione industriale biellese, il nuovo direttore regionale delle «Pt», Salvatore Cocchiaro, incontra una nutrita rappresentanza di imprenditori, commercianti e artigiani della città. Presente anche il senatore Sella di Monteluce, che in una lettera aveva sottolineato un lungo elenco di guai.

Alla «Ponente Sviluppo» per la bonifica

GENOVA. Il Comune di Genova ha messo a disposizione della società pubblica di bonifica «Ponente Sviluppo spa» alcune aree ex industriali, ritenute strategiche per lo sviluppo produttivo e di servizio del territorio. Si tratta di terreni che, comunque, all'attuale valore di mercato, rappresentano più di dieci miliardi di lire. Le aree entro due anni torneranno in circuito bonificate e ristrutturate.

Scuole medie «all'esame» di bilardo

CASALE. Campioni di stecca in classe: domani, a partire dalle 8, all'istituto tecnico Sobrero, le finali del torneo «Biliardo a scuola» organizzato dalla Federazione italiana biliardo sportivo con il patrocinio del Coni. Partecipano le squadre di studenti della media Boccardo di Novi Ligure, della Ferrari di Vercelli, della Dante di Borgomanero e dell'istituto per l'agricoltura Cavallini di Solcio di Lesa.

Disputeranno gare nelle specialità «stecca 5 birilli» e «staffetta ai cento punti». Al termine, sono previste dimostrazioni da parte di David Martinelli, campione del mondo e d'Europa in carica, Riccardo Masini, vice campione d'Europa e finalista ai Mondiali di marzo, Giampiero Rosanna, due volte campione del mondo.

Operazione della Guardia di finanza: la banda gestiva anche un traffico di prostitute

Dall'Est la droga faceva rotta su Torino

Quindici arresti, sequestrati 24 chili di eroina

La «strada dei turchi» è il più antico percorso battuto dall'eroina per arrivare in Italia. Una strada che si dipana dalle pianure del Medio Oriente e che, attraverso i Paesi dell'Est (ex Jugoslavia, Ungheria, Cecoslovacchia e Slovenia), dove le frontiere spesso non esistono, arriva sino all'Italia. Un tempo i re di questo traffico erano misteriosi personaggi libanesi, dall'identità e soprattutto dai mezzi mai compiutamente accertati. Da qualche anno, complici anche particolari situazioni politiche, gruppi di agguerriti trafficanti sono cresciuti nella ex Jugoslavia ed in Albania. Territori dove il controllo dello Stato è labile e dove la strisciante corruzione può rimediare a qualsiasi guaio.

Non stupisce, così, vedere uscire, dalla lunga e complessa indagine del Gruppo Operativo Antidroga della Guardia di Finanza di Torino, il disegno di un'organizzazione criminale con le radici addirittura nel martoriato Kosovo. Che è terra poverissima, e come tutte le terre poverissime propensa a tollerare questo genere di attività, criminale anche se capace di portare ricchezza.

L'operazione prese il via addirittura nel '91, con i primi episodici sequestri di stupefacenti, anche però tutti da collocare in un quadro più completo. Si è conclusa nelle scorse settimane con quaranta denunce, quindici ordini di custodia cautelare e con il sequestro di 24 chili di eroina, oltre a cocaina, hashish, marijuana, dieci autovetture, personal computer, telefoni cellulari. E soldi, tanti soldi, in lire ed in marchi, per circa sei milioni.

Cinque dei trafficanti (tre arrestati, due latitanti) risultano provenire da Pristina. Fra questi c'è anche Omer Miekici, 30 anni, kosovaro domiciliato a San Salvario, che era il terminale torinese dell'organizzazione. Era lui a «fare le ordinazioni» ai connazionali Agim Gasi, il boss più temuto, ed Hysen Ramadani. Oltre ad occuparsi del furto delle vetture utili ai traffici. L'organizzazione kosovara si appoggiava poi, per le consegne, ad una decina di «manovali» italiani, in maggioranza incensurati, che sono quasi tutti arrestati nell'hinterland milanese.

L'operazione, inizialmente seguita dal dottor Tatangelo della Dda di Torino, è stata quasi subito trasmessa, per competenza, alla Dda milanese, che ha poi disposto i provvedimenti cautelari, eseguiti dai finanzieri torinesi del capitano Alberto Giordano. Utilizzati, per seguire gli spostamenti dei trafficanti, anche apparecchi di rilevamento satellitare e sofisticati impianti di intercettazione telefonica.

L'operazione non è comunque finita: la Guardia di Finanza prosegue sviluppi, soprattutto nel traffico di ragazze destinate ai marciapiedi di Torino e Milano nonché nel commercio di armi da guerra, dirette alle organizzazioni criminali del nostro Paese.

Angelo Conti

Dia blocca super-latitanti

La Dia di Torino ha arrestato ieri a Malaga, in Spagna, Francesco Cavallo, originario di Ostuni, pluripregiudicato ricercato per reati connessi al traffico internazionale di stupefacenti e ritenuto camorrista di spicco, latitante dal '93. Cavallo è stato arrestato mentre era alla guida della propria vettura. Ne è seguito un breve inseguimento che ha portato a circondare la sua abitazione, una lussuosa villa con piscina, dove sono stati arrestati il figlio Renzo, pluripregiudicato e latitante dal '96 dopo l'evasione dall'ospedale civile di Brescia nonché la moglie, Monica Tosoni. Padre e figlio, associati lo stesso nel carcere di Malaga, devono scontare nel nostro Paese una pena di 14 anni per associazione a delinquere. Nella villa sono stati rinvenuti 10 chili di cocaina e 20 chili di hashish, oltre ad ingenti somme di denaro in valuta e a cinque auto di grossa cilindrata.

Buco di 18 miliardi

La società della Regione in perdita

Sono in rosso i bilanci delle società a partecipazione regionale e di buona parte di quelle controllate da FinPiemonte, la finanziaria regionale. Delle diciassette società controllate direttamente dalla regione Piemonte dodici hanno il bilancio in rosso, come queste Expo (di cui recentemente è stato deciso un aumento di capitale), il centro agroalimentare di Torino e quello di Cuneo, gli aeroporti di Levaldigi e di Cerrione, l'interporto di Torino. In tutto un buco di 8 miliardi di lire solo in parte compensato dall'attivo di 1 miliardo e 17 milioni prodotto da Ipla, dalla Sagat, la società che gestisce l'aeroporto di Torino, e da Socotras, centro di Supercalcolo e Rivalta Scrivia.

E sono in perdita anche le società controllate da FinPiemonte. Delle 44 aziende solo dieci hanno i bilanci in nero. Al 31 dicembre 1996 l'utile prodotto è di quasi 3 miliardi e mezzo di lire. Le altre 34 producono, invece, una perdita di dieci miliardi di lire (a cui si devono aggiungere un buco di tre miliardi di lire derivante da società dove FinPiemonte partecipa insieme alla Regione). La maglia nera spetta a Tecnoparco del Lago Maggiore che registra una perdita di oltre 3 miliardi e mezzo di lire. La maglia rosa delle società che producono utile va alla Smaltimenti controllati Spa che porta alle casse 2 miliardi e 600 milioni di lire.

Fin qui i numeri. Immediata, scatta la polemica politica. Il capogruppo dei verdi, Pasquale Cavaliere, spara a zero: «Ci troviamo di fronte ad una situazione incredibile e ad un enorme sperpero di denaro pubblico. La giunta di Centro-destra dovrebbe essere ispirata dal liberismo economico ed invece tiene in vita società decotte utili solo a nominare costosi consigli d'amministrazione». Da qui la richiesta dello «scioglimento immediato delle società in perdita ed un'attenta analisi del ruolo delle finanziarie regionali». Dura la replica del vice-presidente della Giunta, Gaetano Majorino: «Le parole di Cavaliere sono destituite di qualsiasi fondamento. E' tecnicamente e profondamente errato leggere dati di bilanci settoriali ignorando volutamente le caratteristiche delle attività delle società, la loro consistenza patrimoniale e le diverse situazioni di mercato in cui esse operano. La Finpiemonte ha prodotto negli ultimi cinque anni un utile di circa 8 miliardi». [m. tr.]

Sopralluogo della regista: «Le regge sabaude sono ideali, ma non riprenderemo esterni»

La Wertmüller a Palazzo Reale per il nuovo film

«Racconterà l'amore fra Carolina e Ferdinando di Borbone, re di Napoli»

La regista Lina Wertmüller, che a Torino nel 1972 girò l'indimenticabile film «Mimì Metallurgico», interpretato da Giancarlo Giannini e Mariangela Melato, ieri è tornata in città, accolta da Daniela Biancolini, direttore della Soprintendenza ai Beni architettonici. Insieme hanno effettuato un sopralluogo a Palazzo Reale, dove la regista a luglio intende girare alcune scene di un nuovo film, che coinvolgerà anche altre residenze sabaude.

Si intitolerà «Ferdinando e Carolina». Racconterà l'amore fra il re di Napoli Ferdinando Di Borbone (1751-1825) e la moglie Carolina d'Austria. A produrlo sarà Edwige Fenech. L'opera, con sponsor della Regione, quando sarà annunciata, rischiò qualche polemica, perché alcuni interni di Palazzo Reale nella finzione scenica appariranno come ambienti napoletani. «Ma state tranquilli - rassicura Lina Wertmüller - perché non ci sarà pericolo d'equivoci. Non riprenderemo esterni. Inoltre l'identità piemontese dei luoghi sarà indicata con titoli grossi così. Non giriamo a Napoli, ma a Torino, perché le regge sabaude sono integre, mentre quelle partenopee in epoca napoleonica persero parte dei loro aspetto settecentesco».

Lina Wertmüller (la prima a destra) durante il sopralluogo a Palazzo Reale

Il film sarà? «Una commedia, nel suo stile, che ama l'iperbole e il grottesco. Parlerà del matrimonio politico di due giovani, che finirono per amarsi. Ferdinando allora era un lazzarone, poco colto e ineducato. Cresciuto così dal padre perché non gli facesse ombra. Carolina invece era fine e raffinata».

Chi li interpreterà? «Dei giovani, tutti nuovi, per raccontare una storia di ragazzi. Ferdinando quando si sposò era un ragazzone dinoccolato, con un gran naso. Ho penato a trovare l'attore adatto. Volevo che somigliasse a Walter Matthau a 16 anni».

La regista a Palazzo Reale ha voluto vedere la stupenda «Scala delle forbici» di Juvarra. «Era il Mozart dell'architettura. La sua scala mi servirà per una discesa regale». E' parsa interessata anche dalla magnificenza della «sala dei Medaglioni» e dalla «Stanza nuziale».

Girerà a Venaria? «Certo». Anche nella grandiosa Galleria di Diana? «Sì, fingeremo che sia austriaca». Ci sarà un ballo? «No, girarlo costerebbe troppo. Ma di più non dico, parlare troppo di un film porta male». E di Torino che cosa dice? «Stupenda, mi ha sempre l'idea di girare un film sui Savoia, come ancora non si è fatto».

Maurizio Lupo

Scorta intelligente. Spesa conveniente!

DAL 3 AL 20 GIUGNO

GS GRUPPO

SUPERSCONTO

SEMPRE PIÙ VICINO AI TUOI DESIDERI

PUBLICIS

IL NUMERO DEI PRODOTTI IN OFFERTA PUO' VARIARE A SECONDA DELLE DIMENSIONI DEL PUNTO VENDITA. OFFERTE VALIDE NEI PUNTI VENDITA IN CUI SONO PRESENTI I PRODOTTI. PROMOZIONATI. ESAURIMENTO SCORTE.
I PREZZI POTRANNO SUBIRE VARIAZIONI NEL CASO DI EVENTUALI ERRORI TIPOGRAFICI. RIBASSI O MODIFICHE ALLE LEGGI FISCALI. TUTTE LE IMMAGINI HANNO IL SOLO SCOPO DI PRESENTARE I PRODOTTI.

Per la pubblicità su
LA STAMPA
PK
publikompass
17100 SAVONA
Piazza G. Marconi 3/5-3/6
Tel. (019) 814.887-811.182
16121
Via C. R. Ceccardi 1/14
Tel. (010) 540.184-592.560

LA STAMPA
GENOVA
E LEVANTE

Per la pubblicità su
LA STAMPA
PK
publikompass
20123 MILANO
Via G. Carducci
Tel. (02) 244.24.611
10125 TORINO
Corso Massimo d'Azeglio 60
Tel. (011) 666.52.11

Genova, via Varese 2, tel. 565.716-532.272

Tre colpi di fucile calibro 12: l'omicida è un pensionato

Pegli, tragedia della follia Spara e uccide due vicini

La scena del delitto: accanto al corpo di una delle due vittime il furgone che i coniugi Gaggero utilizzavano per trasportare la verdura al mercato. A lato, la dinamica del delitto

Francesco Gaggero, 60 anni, e la moglie Antonia Causa, 59 anni, sono morti sul colpo

GENOVA. Si è affacciato alla finestra e ha visto l'inferno sotto casa. I suoi genitori erano diventati due fagotti informi per terra. Il padre su un fianco, gli stivaloni verdi ancora infangati per il lavoro nei campi e l'ultima cassetta di basilico sciata accanto al furgoncino bianco, la mamma supina, con la gonna scomposta da quell'ultimo passo di prima della caduta, i fiori della blusa scoloriti nel vivo del sangue. E poi i loro volti, cancellati per sempre, trapassati e sbriciolati pallottola da caccia, modellati ormai soltanto nel ricordo. Giacomo Gaggero, trent'anni, dipendente dell'Amiu, è da ieri sotto choc, assistito da parenti e amici. Nemmeno i carabinieri hanno potuto, o avuto il coraggio, di interrogarlo.

Ieri mattina alle sei la sua vita è stata attraversata e per sempre segnata dalla follia. I suoi genitori, Antonia Causa, anni, Francesco Gaggero, 60, contadini che abitavano con lui via Pola 8, sulle alture di Pegli, sono stati uccisi dal vicino di casa, Lorenzo Bruzzo, 67 anni, un tranquillo pensionato con l'abitazione in via Assarino e il podere proprio al di rio Cantalupo, che delimita i campi dei Gaggero: sulla sponda sinistra i contadini, sulla destra casa Bruzzo. La coppia si era alzata alle 4,30 e stava ormai per mettere in moto il furgone e recarsi, come faceva da una vita un giorno sì e no, fino ai mercati generali e corso Sardegna dove riforniva i banchi con gli ortaggi di propria produzione, tra cui quelle zucchine tutte in fiore che ieri mattina facevano da stridente cornice al quadro della tragedia.

Erano le quando, dall'altra parte del rio, Lorenzo Bruzzo ha detto alla moglie, Giuliana Carpaneto: «Vado a sparare alla faina che ci mangia le galline». Il pensionato ha scelto un fucile semiautomatico Franchi, un calibro 12 a cinque colpi con il riduttore di legge incorporato che però solo tre. L'uomo ha imboccato il sentiero fino al rio, ha attraversato il Cantalupo e poi è risalito attraverso il canneto, spuntando alle spalle della coppia.

Le due vittime non si sono accorte del carnefice. L'uomo ha sparato tre volte: il primo colpo ha raggiunto Gaggero, uccidendolo sul colpo, il secondo è andato a vuoto e il terzo ha centrato Antonia Causa alla testa.

«Non mi ha visto, sennò avrei fatto la stessa fine - ha detto ancora sotto choc Giovanni, 73 anni, contadino con i pi vicino a quelli dei Gaggero - Mi gettato a terra e sono rimasto fermo fino a quando non ho sentito le sirene».

Nel frattempo l'assassino era tornato a casa e in cortile aveva ricaricato il fucile. La moglie non si era resa conto della «caccia» mortale, il figlio maggiore, Claudio, si era affacciato e aveva visto la di follia. E' stato lui a disarmare il padre, prima che ponesse in atto l'intero progetto di morte: uccidere la moglie e poi se stesso.

Assolutamente inspiegabile la tragedia. I carabinieri della stazione di Pegli con il maresciallo Antonio Esposito e poi il tenente Bucolo della Compagnia di Sampierdarena, il capitano Caldari e il maggiore Ricciarelli del Nucleo operativo hanno interrogato i familiari dell'omicida e delle vittime, che hanno saputo dare alcuna motivazione all'esplosione di follia. Nessun attrito divideva le due famiglie, anche se negli ultimi tempi la frequentazione si era diradata e Lorenzo Bruzzo sosteneva che i Gaggero lo salutavano più come prima. L'inchiesta è affidata al pm Di Gennaro.

Alessandra Pieracci

«Non mi salutavano da mesi»

Si scava nel passato delle due famiglie

GENOVA. L'aria mite di un tranquillo pensionato di quelli che si possono incontrare in coda alla Usl o all'Ufficio Postale. Quasi calvo, la testa solcata dalla cicatrice dovuta all'intervento chirurgico del '95 per un aneurisma, Lorenzo Bruzzo si è chiuso in un completo mutismo dopo le scarne dichiarazioni all'arrivo dei carabinieri. Pantaloni e maglietta beige, giubbetto in tinta, occhiali di metallo, il curvo è sparuto tra i militari che lo aiutano a salire sull'auto per accompagnarlo sino al carcere di Marassi. «Dovevo farlo, non mi salutavano da è la laconica, folle spiegazione del duplice omicidio. «Perchè mi hai fermato - ha rimproverato il figlio quando gli ha strappato il fucile - Lasciami che vado ad ammazzare la mamma e poi la faccio finita».

La moglie di Bruzzo, Giuliana Carpaneto, soffre di belfarospasmo bilaterale, ovvero una malattia che blocca le palpebre e necessita una continua terapia a base di iniezioni quotidiane sia alle palpebre superiori che inferiori. Proprio questa situazione aveva spinto qualche volta Lorenzo a dire alla moglie che, per non pesare sui figli, come estrema soluzione avrebbero potuto togliersi entrambi la vita.

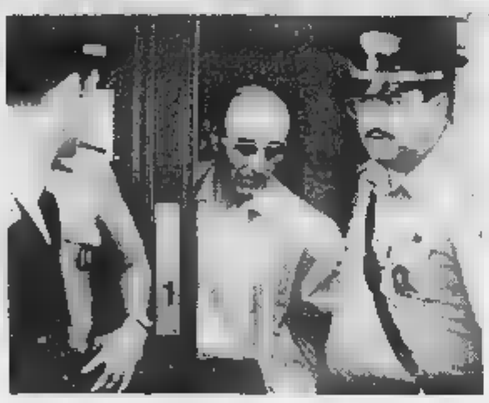

Lorenzo Bruzzo, l'omicida, viene portato via. A destra, i fucili da caccia sequestrati dai carabinieri

La famiglia Bruzzo abita da sempre in località Tre Ponti, poche in Val Varenna, sulle alture di Pegli, nell'abitazione che costruito il nonno di Lorenzo, ferroviere. Vive ancora lì, nell'appartamento al piano superiore della palazzina, il figlio maggiore, Ernesto Claudio, che tutti conoscono come Claudio, dipendente della Snam, mentre il minore, Luciano, 34 anni, abita a Pegli e lavora alla Piaggio.

Si conoscono tutti nella zona, dove la vita scorre tranquilla. Certo, non i problemi di convivenza, quando i Gaggero e gli altri decisero di cintare la loro proprietà dove una fontanella getta acqua sorgiva e richiamava un viavai di pegliesi in auto a ostruire l'accesso alle case. Quella volta qualcuno se la prese. E forse proprio a questa bega si deve l'incendio «verosimilmente doloso», dicono i carabinieri, che l'11 maggio ha distrutto un capannone con tre auto dei Gaggero. Ma niente di simile, mai, alla strage di ieri.

Qualcuno dice che Bruzzo dall'operazione non era stato più lo stesso. «Era diventato apatico, mentre, qualche anno fa, persino imbiancato casa Gaggero - racconta Franco Carpaneto, il cognato dell'omicida - Andavamo a caccia insieme, Lorenzo, io e Francesco, e mio cognato era sempre il più prudente. Se avessimo notato segnali di violenza, gli avremmo tolto le armi». «Non capisco che cosa sia accaduto nella testa di Lorenzo - riesce a dire Giuseppe, 54 anni, il fratello di Antonia Causa, una delle vittime - Era una persona tranquilla». Don Franco Arpaia parla di una certa «aria assente» notata nell'uomo, frequentatore della parrocchia dove il figlio Claudio era consigliere. **[a.p.]**

24 ORE

Esplode tubo dell'acqua Nel tunnel si apre voragine

Problemi traffico ieri nella zona di San Fruttuoso per una voragine che si è aperta l'altra notte nel tunnel di via Archimede, in seguito alla rottura di tubatura dell'acqua. Il guasto ha causato l'interruzione dell'erogazione idrica in una vasta della città.

Attenti alla tigre Un opuscolo della Regione

Opuscolo della Regione Liguria contro il rischio punture della zanzara-tigre, presente soprattutto a Staglieno. Bisogna evitare l'acqua stagnante e a rivolgersi un medico in caso di puntura, non o antistaminici, ma acqua ossigenata e ghiaccio.

L'Arge chiede per Pegli depuratore sotterraneo

L'Asosciazione per la Repubblica di Genova, affiancando le proteste della Lega Nord, chiede un depuratore sotterraneo per Pegli: quello funzione emette cattivi odori e deve essere continuamente sottoposto a interventi manutenzione.

«Genova Nuova»: rivedete il piano regolatore del '19

Il movimento «Genova Nuova» ha espresso ieri pesanti critiche al piano regolatore del porto di Genova e ha proposto di rivedere un progetto del 1919, messo a punto illustre studioso, ritenuto allora troppo all'avanguardia. **[p.l.]**

L'immunologo Imperato sotto per

L'immunologo Saverio Imperato è comparso ieri pretura per avere somministrato a una malata di tumore un vaccino antitubercolare. Imperato ribatte: «Il vaccino che ho iniettato nell'epitelio non nel derma più profondo stimola messaggio immunologico, quindi la cura è utile nei tumori perché potenzia l'efficacia dei chemioterapici degli ormoni. processo è rinnovembre. **[e. l.]**

DOMANI

Genova torna regina del mare

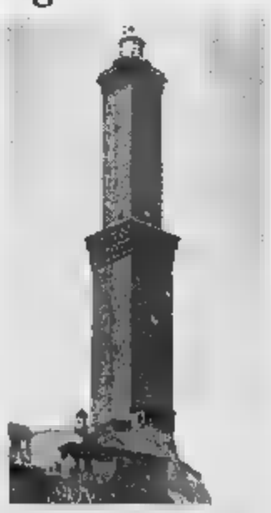

Su Specchio in edicola domani con La Stampa, un interessante ritratto della di Genova, con un itinerario che va Porto Vecchio all'Acquario, alla Città dei bambini

Parla la presidente Gardino: sarebbe assurdo buttare mare, proprio ora, due anni di lavoro

Mori: niente commissario, la Fiera va rilanciata

Regione al contrattacco dopo le dimissioni di De Simone e Piccinini

GENOVA. «Il presidente della Camera di Commercio Gianni Scerni non ha mai pen di indicare un commissario per la Fiera di Genova. Me lo ha smentito lui stesso oggi nel corso un incontro». Con queste parole Giancarlo Mori, presidente della Regione Liguria, smorza le polemiche innescate da quella indiscrezione, emersa marcoledì dopo un'audizione in Regione, convocata per valutare la possibilità di un aumento di capitale sociale della Fiera da a 55 miliardi. Circa il futuro dell'Ente, in parte decapitato per le dimissioni del segretario generale Beppe Simone e del vice segretario Mauro Piccinini, Mori aggiunge: «La Fiera mi comunicherà come surrogare segretario generale. La legge Bassanini inoltre prevede che le Fiere siano settore di competenza regionale. Ci occuperemo quindi di riorganizzare al meglio l'ente fieristico che ha bisogno di poter espandere le attività e strumenti idonei per poterla realizzare».

Fiera del mare: smentito il commissariamento, si pensa a una società di gestione

Secondo indicrezioni anche la presidente Carla Gardino, a cui quest'anno scade il mandato, non verrebbe riconfermata. mandato è rinnovabile per altri tre anni» precisa Mori.

«Il problema fondamentale dell'Ente Fiera - ribadisce Mori - è la riorganizzazione. Puntiamo perciò ad una società di gestione, con un'ampia apertura ai privati, che semplifichi l'attuale organismo che è pletorico».

Anche la presidente della Fiera Carla Gardino, cui il Polo delle Libertà ha chiesto la rimozione, proponendo il commissariamento, scende in campo e commenta: «Per quanto ne so io, non credo ci sia la volontà di mettere un commissario. La decisione comunque spetta al presidente della Regione. sarebbe folle però buttare mare due anni di lavoro proprio adesso che la Fiera sta ripartendo e ci sono lavori urgenti di manutenzione fare. Stiamo inoltre lavorando al "business plan" che sarà pronto entro la seconda metà di luglio».

Sulle polemiche per il deficit dell'esercizio '97 (si parla di 3 miliardi e mezzo), la Gardino spiega che un in cui non ci sono manifestazioni importanti il Nautico, la brutta avventura di Sport Show che ha totalizzato 2 miliardi di perdita». **[r.s.]**

Joint-venture con Daewoo

Un prestito Iri per rilancio nuova Ansaldo

GENOVA. Si fanno più concrete le probabilità che l'Iri possa mettere in campo un prestito obbligazionario convertibile per consentire alla società, alla base della joint venture tra Ansaldo e Daewoo, di rilevare le attività Ansaldo da Finmeccanica. In attesa che il Tesoro si esprima sul progetto, Finmeccanica ha predisposto una risposta ai coreani che sarebbe pronta per essere consegnata. Il gruppo guidato da Sergio Carbone e Alberto Lina potrebbe mettere così sul piatto delle trattative la disponibilità finanziaria per la creazione della joint venture al 50% che richiede stanziamento di 500 miliardi da ciascuno dei due soci, oltre alla ricapitalizzazione già stabilita da Finmeccanica per 850 miliardi Ansaldo Energia prevista dal piano industriale e subordinata alla partita aperta sugli esuberi. Secondo le stesse fonti si tratta di un passo importante anche non vincolante. **[r.s.]**

L'imbocco da via Fiume sarà chiuso: le alternative sono allo studio

Via Venti, disagi in vista

Due mesi di lavori al sottopasso Cadorna

GENOVA. Dal prossimo 6 luglio sino ai primi di settembre sono previste profonde modificazioni al traffico di via XX Settembre. Infatti deve essere rifatto il sottopassaggio di via Cadorna, quello che mette in collegamento quattro lati dell'incrocio con via XX Settembre che inizia, via Fiume e via Brigata Liguria. Il sottopassaggio è in cattive condizioni e ha subito, in tutte le sue strutture portanti (anche nella volta), gravi e profonde infiltrazioni d'umidità. In un primo momento si è parlato d'un preventivo di durata dei lavori di sette mesi. «Non era possibile imboccare questa strada - spiega a questo punto l'assessore al traffico Arcangelo Merella - perchè non sarebbe stato possibile bloccare il traffico per tanto tempo proprio nel nodo cruciale del flusso pubblico e privato del centro cittadino. Per questo, abbiamo forzato la ditta appaltatrice a lavorare anche di notte, d'estate, per consegnarci il sottopasso finito in meno di due mesi».

Che accadrà allora? Merella aggiunge che non c'è ancora una decisione definitiva: si stanno eseguendo verifiche e prove simulate. Ma, nella sostanza, il progetto è massima è il seguente. «Bloccheremo l'accesso ai veicoli privati anche a quelli pubblici che da via Fiume e da via Brigata Liguria svoltano in via XX Settembre. Se si lavora alle volte del tunnel si vogliono evitare rischi crolli per via delle vibrazioni. Forse però potrebbe esserci un escamotage con una stretta corsia da via Brigata Liguria solo per bus, taxi, forze dell'ordine, ambulanze».

L'imbocco di via XX Settembre da via Fiume: proprio qui scatteranno i lavori

Di conseguenza, Merella annuncia che saranno soppresse le corse di bus e filobus in di- resterà solo la linea del filobus che partirà dall'altezza dell'hotel Bristol per raggiungere Sampierdarena. Come sarà possibile accedere dunque a via XX Settembre? Merella e i suoi tecnici hanno previsto sbocchi da via Galata e da via Malta. Potrebbe essere anche possibile uno sblocco da via Maragli non fosse possibile la «mini-corsia» di via Brigata Liguria. «Ma allora - dice l'assessore al traffico - saremmo costretti inventare una corsia in senso ascendente sotto la galleria Colombo, sblocco in via Fieschi per raggiungere via XX Settembre. Ammetto però che vorrei itare questa soluzione che definisco estrema, perchè complicherebbe il traffico già pesante piazza Dante. Ma, ripeto, ci sono un po' di giorni per ultimare verifiche».

Merella sta impegnandosi affinchè la popolazione tutte le categorie economiche interessate già informate e partecipino proposte e suggerimenti. Ma l'assessore conta soprattutto, come alleato, sul «Generale Ferragosto» che taglia inesorabilmente il traffico rende accettabili i blocchi drastici.

Paolo Lingua

Il 16 giugno, per rilevare i rumori delle acciaierie

Cornigliano, una notte senza treni né auto

GENOVA. Sarà isolato quartiere di Cornigliano, nella notte del prossimo giugno, per permettere la rilevazione del rumore prodotto dalle acciaierie. Un quartiere «blindato», dunque, per la misurazione, senza altri rumori di base, dell'attività dello stabilimento. La decisione, che non ha precedenti in Italia, è del procuratore aggiunto della procura circondariale Mario Morisani.

L'inchiesta è nata dagli esposti di numerosi cittadini che hanno richiesto l'intervento dell'autorità giudiziaria per accertare se le immissioni nell'ambiente circostante dei rumori delle «Acciaierie Cornigliano» rientrano o no nei limiti della norma. Con l'ipotesi di reato di inquinamento acustico procuratore aggiunto Mario Morisani e la collega, il sostituto Ada Lucca, hanno già inviato sei avvisi garanzia ai responsabili legali dell'azienda e a direttori dello stabilimento. E adesso la decisione di effettuare i rilevamenti in condizioni il più possibile ottimali.

Per questo motivo l'intero quartiere di Cornigliano dovrà «silenziato» tutti quei rumori che nulla hanno che fare con la produzione a ciclo continuo dell'acciaierie. La blindatura durera circa un'ora a partire dalle tre della notte fra il 16 e il 17 prossimo. I magistrati imporrano il silenzio sia nelle strade della delegazione, sia sull'autostrada che corre parallela alla viabilità ordinaria e anche per quanto riguardo la linea ferroviaria in entrambe le direzioni. Vigili urbani agenti della polstrad bloccheranno il flusso dei veicoli soprattutto dei mezzi pesanti. Le fonti delle rivelazioni saranno poste in numerosi punti del quartiere per ottenere una mappa del rumore il più possibile precisa. **[a. l.]**

Cornigliano: una recente manifestazione di protesta contro l'inquinamento

NUMERI UTILI

TURNO GENOVA

Notturno permanente 20-8,30: *Gherzi*, corso Buenos Aires 18; *Europa*, corso Europa *Pescetto*, via Balbi.

Genova centro orario 8,30-20: *Universale*, via Garibaldi; *Giusti*, via Assarotti 20; *Gianelli*, via Innocenzo IV 12; *Gherzi*, corso Aires 156; *Principe*, via Lagaccio *Lampadi*, via Canneto il Corto 57.

S. Fruttuoso-Marassi 8,30-20: S. *Monte*, via d'Albertis 15; *La farmaceutica*, via Canevari 129. **Orario 8,30-13 / 15-19,30:** *Monticelli*, 82.

San Martino, Borgoratti, Sturla, Quarto, Quinto, Nervi orario 8,30-20: *Massa*, via Lagustena; *Amoretti*, via Gianelli. **Orario 8,30-12,30 / 15,30-19,30:** *Arte Farmaceutica*, via Rodipuglia 10.

Bisagno orario 8,30-21,30: *Ferrari*, via Terpi 41A.

Sampierdarena 8,30-21,30: *Cantore*, via Cantore 51; *Centrale*, via Canzio 47.

Cornigliano-Sestri 8,30-21,30: *Moderna*, via Cornigliano 195; *Dapelo*, via Sestri 127.

Val Polcevera 8,30-21,30: *Moderna*, varolo 117. **Con orario 8,30-12,30 / 15,30-20:** *N. S. Della Guardia*, via S. Quirico 301; *Moderna*, via Pastorino 32.

Pegli-Pra-Voltri 8,30-21,30: *Internazionale*, via Sabotino 21. **Con orario 8,30-12,30 / 15,30-21,30:** *S. Carlo*, via Camozzini 79.

Sori, via Cairoli 18, tel. 700 632.

RECCO

Savio, p.zza N. Da Recco, tel.

CAMOGLI

Antola, via Repubblica 97, tel. 771.089.

SANTA MARGHERITA

Brizzi Machi, via Palestro 44, tel. 287.002.

Colombo, via Colombo 24, tel. 61.948.

ZOAGLI

Valiera, p. XXVII Dicembre 8, tel. 259.041.

CHIAVARI

Dei Frati, p.zza Cavour 3, tel.

LEVANTE

Comunale, via Roma 74, tel. 41.775.

MONEGLIA

Marcone, via Longhi 88, tel. 49.232.

AUTOAMBULANZE

Emergenza unificata: 118. **Genova:** tel. 851.12.36. **Camogli:** telef. 770.205. **Rutta:** tel. 771.119. **Recco:** telef. 74.234. **Margherita Ligure:** telef. 287.019. **Rapallo:** tel. 50.433, . **Chiavari:** tel. 322.422, 309.655. **Cogorno:** telef. 384 620. **Lavagna:** tel. 309.947. **Sestri Levante:** tel. 41.020, 480 750. **Riva Trigoso:** tel. 41.764. **Moneglia:** tel. 49.241. **Cogoleto:** tel. , tel. 700.917.

OSPEDALI

San Martino: tel. 5551; **Galliera:** tel. 56.321; **Sampierdarena:** tel. 41.021; , 448.941; **Sestri Ponente:** tel. 65.651; **Gaslini** (pediatria): tel. 56.361; **Borgo Fornari:** tel. 932.965; **Recco:** tel. 74.102; **Santa Margherita:** tel. 283.; **Rapallo:** tel. 50.231; **Lavagna:** tel. 32.91; **Cogoleto:** tel. 918.3456.

GUARDIA MEDICA

Notturna prefestiva e festiva:

Genova, Bogliasco, Pieve Ligure, Arenzano, Cogoleto: tel. 354.022. Pediatra (a pagamento) 542.776. **Recco, Camogli:** telefono 60.333. **Nei Comuni di Chiavari, Rapallo, S. Margherita, Lavagna, Borzonasca, S. Stefano, Cicagna e Varese Lig. la guardia medica si chiama formando il 118 oppure il 167 - 55.44.33.**

MERCATI

Lunedì: P.za Palermo, p.za Di Negro, p.zza Tre Ponti, Molassana, Bolzaneto, Pegli, Recco, Riva Trigoso. **Martedì:** p.le Paravzo, p.le Giusti, Oregina, Nervi, v. Anzani, Comigliano, Voltri. **Mercoledì:** p. Terralba, v. del Campo, v. Tortosa, Sestri Ponente, Prà, Certosa, p.le Da Vinci, p. Palermo, p. Negro, to, Pegli, v. Anzani, v. Emilia, Lavagna, Rapallo. **Venerdì:** v. Isonzo, p. Tre Ponti, p. Terralba, Prato, Pontedecimo, p.le Paravzo, p.le Giusti, Oregina, Cornigliano, Chiavari, S. Margherita Ligure, via del Campo, v. Tortosa, p. Terralba, Sestri Ponente, Certosa, p.zza Leonardo Vinci, Levante.

AUTOLINEE

AMT Genova: telefono 558.2414; **Tigullio Trasp.: Chiavari:** tel. 313.851; **Sestri Levante:** tel. 4 - 480.655 - 47.751; **pallo:** tel. 54.509 - 61.306 - 54.506.

FERROVIE

F.S. informa 1478.88088 ore 7-21.

Genova: 61. 264.081; **Camogli:** tel. 771.137; **Recco:** 76.134; **Santa Margherita:** Rapallo: tel. 231.000; **Zoagli:** tel. 259.358; **Chiavari:** tel. 324.369; **Sestri Levante:** l. 41.050; **Riva Trigoso:** tel. 41.217; **Cogoleto:** tel. 9181.765; **Moneglia:** tel. 49.705.

Genova Radiotaxi: telef. 59661; Recco: telef. 74032; Camogli: telef. 771.143; Portofino: telef. 269.285; S. Margherita Ligure: telef. 286.506 - 287.998; Rapallo: 55.858, 54.474, 50.048, 55.668, 55.969, 50.317, 50.647; Zoagli: telef. 259.385; Chiavari: telef. 308.264, 305.522; Lavagna: telef. 392.096, 393.16.22; Sestri Levante: telef. 41.277, 41.278; Sori: telef. 700.396.

CAPITANERIE DI

Genova: tel.:
Santa Margherita: telef. 287.029.

CORPO FORESTALE

: tel. - 580.429 - **Casaza Ligure:** tel. 487.141. **Borzonasca:** tel. 340.016. **Cicagna:** tel. 92.035. **Rezzoaglio:** tel. 97.043. **Santo Stefano d'Aveto:** tel. 98.072.

IL TEMPO IN LIGURIA

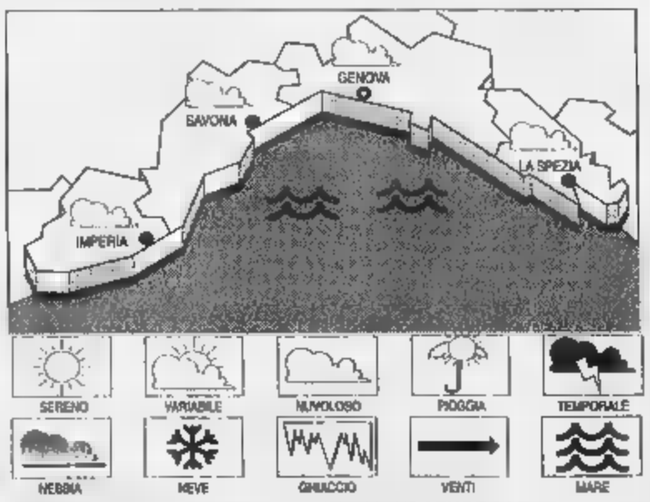

TEMPO PREVISTO instabilità forte vento, nuvolosità irregolare. **Tempo previsto per domani.** Lento e progressivo miglioramento con attenuazione della forza del vento e della nuvolosità.

DI IERI. Temperatura del mare 22 °C; umidità relativa 75%; pioggia 0 mm; vento Ovest-Sud Est, ve- 20-35 km/h; cielo: poco nuvoloso; mare: mosso-molto m; pressione barometrica 1000 mb. (in diminuzione).

TEMPERATURE DI

Genova	max 24	min 19
Savona	max 24	min 19
Imperia	max 23	min 17

FA A

Max: 27; min: 19; temp. mare 20 °C

Il Sole sorge alle 5,44 e tramonta alle 21,10. La Luna cala alle 7,55 e si leva alle 22,58 (fase calante).

Dati gentilmente forniti dall'Osservatorio meteorologico del Comune di Imperia e dal Centro Meteo Mursia di Portofino.

STASERA AL CINEMA TEATRO A

AMERICA - Sala A. . 595.9146. **Arancia meccanica**, regia S. .: 16; 18,45; 21,30.

AMERICA - Sala B. Tel. 595.9146. **Buffalo '66**, con C. Ricci. Or.: 16; 18,15; 20,30; 22,45.

1. . CHIUSURA ESTIVA.

ARISTON 2. Tel. 208.549. CHIUSURA

AUGUSTUS. Tel. 566.810. **Deep Impact,** regia M. Leder, con R. Duvall, T. Leoni, V. Redgrave. Orario: 15,30; 17,50; 20,10; 22,30.

ANTICO - Sala I. Tel. 254.18.20. **Deep Impact**, con R. Duvall. Or.: 17,30; 20; 22,30; 0,45.

CINEPLEX - SALA I. Tel. 25.41.820. **Tre uomini e una gamba**, con Aldo, Giovanni e Giacomo. Or.: 15; 16,55; 18,50; 20,45; 22,40; 0,30.

CINEPLEX ANTICO - II. Tel. 25.41.820. **Titanic,** regia J. Cameron L. DiCaprio, W. Winslet. Or.: 14,30; 18; 21,45.

CINEPLEX PORTO ANTICO - II. Tel. 25.41.820. **Mare largo**, regia V. Orgnani con C. Amendola, I. Ferrari. Or.: 15,45; 18; 20,15; 22,30; 0,45.

ANTICO - 6. Tel. 25.41.820. **Blues** regia J. Landis con D. Aykroyd, J. Goodman. Or.: 15; 17,30; 20; 22,30; 0,45.

CINEPLEX - Sala 6. . 25.41.620. **L'angelo** regia J. Avnet con R. Gere, B. Ling. Or.: 15; 17,30; 20; 22,30; 0,45.

PORTO - 7. Tel. 25.41.820. **meccanica**, regia di S. Kubrick, con . McDowell, J. Marcus. Or.: 15; 17,30; 20; 22,30; 0,45.

- Sala Tel. 275.8930. **Monty** regia P. Cattaneo con R. Carlyle, M. Addy, T. Wilkinson. Or.: 18,50; 20,45; 22,40; 0,30.

PORTO - Grecale. Tel. 275.8930. **è bella**, regia di R. Benigni con N. Braschi, . Benigni. Or.: 15; 17,30; 20; 22,30; 0,45.

II. Tel. 586.419. Tel. 275.8930. **largo**, regia V. Orgnani con C. Amendola, I. Ferrari. Or.: 15; 16,55; 18,50; 20,45; 22,40;.

II. Tel. 586.419. **Arizona dream**, regia E. Kusturica con J. Depp, J. Lewis, F. Dunaway. Or.: 19,45; 22,15. 15; 17,30; 22,30.

. Tel. 377.95.35. Oggi riposo. **Gadjo Dilo** regia T. Gatlif con R. Duris. Or.: 20,45; 22,30. Sab., dom.: 15,30; 17,15; 19; 20,45; 22,30.

LUX. Tel. 561.691. **La vita è bella,** regia R. Benigni, N. Braschi, R. Benigni. Or.: 15,30; 17,50; 20,10; 22,30.

ODEON. Tel. 362.82.98. **L'angelo rosso**, con Richard Gere. Or.: 15; 17,30; 20; 22,30.

OLIMPIA. Tel. 561.415. **Strade perdute,** regia di D. Lynch, con B. Pulkman, P. Arquette. Or.: 17,30; 20; 22,30. V.m. 18.

ORFEO. Tel. 564.849. **Il grande Lebowski.** Or.: 16; 18,10; 20,20; 22,30.

D'ESSAI. Tel. 314.141. **Fire.** Or.: 15,45; 17,30; 19,15; 21; 22,45.

- PALAZZO DELLO SPETTACOLO - Sala 1. Tel. 582.451. **mia flotta privata.** Or.: 15; 17,30; 20; 22,30.

- PALAZZO DELLO SPETTACOLO - 2. L'angelo con Richard Gere. Or.: 15; 17,30; 20; 22,30.

- PALAZZO DELLO - 3. lupo americano a Parigi. Or.: 15,30; 17,50; 20,10; 22,30.

VERDI. Tel. 582.137. **Il tocco del male,** regia B. Hobit, con D. Washington, J. Goodman, D. Sutherland. Or.: 16; 18,10; 20,20; 22,30.

LUCI ROSSE. ABC tel. 413.638; tel. 514.965; **CENTRALE 1 p 2** tel. 580.380; **CHIABRERA** tel. 281.566; **CRISTALLO** tel. 299.967; **ELDORADO** tel. 545.7943; tel. 201.919.

CINECLUB

AMICI DEL CINEMA. Tel. 413.838. **Starship troopers** di P. Verhoen. Ore 20,15; 22,30.

CARIGNANO D'ESSAI. Tel. 570.23.48. CHIUSURA .

FRITZ LANG. Tel. 219.768. CHIUSURA ESTIVA.

Tel. 505.938. **The Kingdom - Il regno.**

NICKELODEON. Tel. 589.640. **Grazie signora Thatcher**, regia M. Herman con P. Postlethwaite, E. McGregor. Ore 21,15.

EDEN. Tel. . Chiuso fino al giugno.

. Tel. 967.7130. CHIUSURA

S. SIRO. Tel. 320.2564. **impact** regia M. Leder con R. Duvall, T. Leoni, V. Redgrave. Or.: 20,10; 22,30. Dom. 15,30; 17,45; 20,15; 22,30.

KENNEDY. Tel. 613.61.98. **Deep Impact,** regia M. Leder con R. Duvall, T. Leoni, V. Redgrave. Ore 20,10; 22,30; dom. 15,30; 17,45; 20,10; 22,30.

TENTORIA. Tel. 286.033. **L'angelo** rosso, regia J. Avnet con R. Gere, B. Ling. Or.: 20; 22,20.

AUGUSTUS. 61.951. RIPOSO.

GRIFONE. Tel. 50.781. **La è bella,** regia R. Benigni con N. Braschi, R. Benigni. Or.: 17,55; 20,05; 22,20.

. 363.274. **Arancia** carica regia S. Kubrick M. McDowell, J. Marcus. Or.: 20; 22,30.

MIGNON. Tel. 309.694. **Sette anni in Tibet,** regia J.J. Annaud con B. Pitt, D. Tewlis. Ore 15,30; 17,45; 20; 22,30.

. Tel. 41.505. **La vita è bella** regia R. Benigni con N. Braschi, R. Benigni. Or.: 20; 22,20.

TEATRI

CARLO FELICE. Tel. 589.329 - 591.697. RIPOSO. Domani **Il Barbiere di Siviglia**, di G. Rossini regia H. De Ana, con G. Scalchi, R. Frontali, R. Gimenez, B. Pratico. Ore 20,30. Prezzi 115.00; 85.000; 65.000.

TEATRO STABILE - Teatro Carlo. . 534.2200. CHIUSURA ESTIVA.

TEATRO STABILE - S. Dom. T. 534.2200. RIPOSO.

POLITEAMA Tel. . RIPOSO.

- Tel. 247.0793. **I persiani alla Fiumara** di T. Conte, E. Luzzati, con I. Daniell, in scena alla Fiumara, ingr. da via Pacinotti. Ore 21. L. 25.000.

A

Medical Mistery Horror Tour. Ore 21, spettacolo del San Paolo.

ASTOR. T. 854.627. **City.** Orario: 15,45; 18; 20,15; 22,30. Lire 12.000; 8000; 7000.

DIANA 1. Tel. 825.714. **L'angelo rosso.** Orario: 15,45; 18; 20,15; 22,30. Lire 12.000; 8000; 7000.

DIANA 2. Tel 825.714. **La vita è bella.** Orario: 15,45; 18; 20,15; 22,30. Lire 12.000; 8000; 7000.

DIANA 3. Tel. 825.714. **nel giardino bene e del** Orario: 16; 19; . Lire 12.000; 8000; 7000.

ELDORADO. Tel 825.714. **Deep Impact.** Orario: 15,45; 18; 20,15; 22,30.

JOLLY. Tel. 850.570. **Film a luci rosse.** 15; 22,30. Lire 10.000; 7000; .

Tel. 838.6322. **L.A. Confidential.** Or.: 20,15; 22,30. Lire 8000; 7000; 5000.

SALESIANI. Titanic. Ore . Lire 8000;

. Tel. 640.263. **Flubber.** Orario: 20,45; 22,30. Lire 10.000; 8000; 5000.

RITZ. Tel. 640.427. **L'angelo rosso.** Orario: 20,15; 22,30. (Prel. a fissi anche alle ore 16; 18,10). Lire 10.000; 8000; 5000.

AMBRA. Tel. 51.419. **Marshal.** Ore 20,30; 22,30. 10.00; 8000; 5000.

ABBA p Impact. Ore 20,15; 22. Lire 8000; 6000.

TEATRO TOSSE - Sala Agorà. Tel. 247.0793. RIPOSO.

TEATRO TOSSE - Sala Agorà. Tel. 247.0793. .

TEATRO (Sampierdarena). RIPOSO.

TEATRO GARAGE Riposo. 510.731. RIPOSO.

A

CAVOUR. Tel. 61.978. Ore 14,30: Saggio della .

ALCE. Tel. 6. **Angelo** . Or.: 20,10; 22,30. Lire 10.000/7000.

CENTRALE. Tel. 293.620. **Arancia meccanica.** Or.: 20; 22,30. Lire 10.000/7000.

Tel. (0164) 43.440. **goo.** Ore 21,15 (spettacolo unico).

OLIMPIA. Tel. 261.955. **Parole, parole, parole.** Or.: 20,30; 22,30.

ROSSINI. Tel. 506.060. **L'angelo rosso.** Or.: 15,30; ult. 22,30. Lire 12.000; 7000.

ARISTON RITZ. Tel. 506.060. **largo.** Or.: 15,30; ult. 22,30. Lire 12.000; .

ARISTON ROOF - Sala 1. Tel. 506.060. **Ce-** Ore 15,30; 22,30. L. 12.000; 7000

ARISTON ROOF - Sala 2. Tel. 506.060. **meccanica.** Or.: 15,30; ult. 22,30. Lire 12.000; .

ARISTON ROOF - Sala 3. Tel. 506.060. **La vita è bella.** Or.: 15,30; ult. 22,30. Lire 12.000; 7000.

Tel. 507.070. **Il tocco del** Or.: 15,30; ult. 22,30. L. 12.000/7000.

. 507.070. **Niente per bocca.** Or.: 15,30; ult. 22,30. L. 12.000; 7000.

SARZANESE. Tel. 507.070. **La mia flotta privata.** Or.: 15,30; ult. 22,30. Lire 12.000; 7000.

ORFEO. Telefono 862.333. **Deep Impact.** Or.: 15,30; ult. 22,30. Lire 12.000; 7000.

Replica dei commercianti Ascot: meno polemiche, rimbocchiamoci le maniche

«Camogli è sporca: a chi giova?»

Cgil e Cisl accusano l'amministrazione

Il borgo che un tempo aveva sulla passeggiata a grandi coppe ripiene sabbia da utilizzare posa- sporco. Camogli conosciuta anche all'estero per la caratteristica conformazione delle case a picco sul mare, mal-tenuta. Camogli meta turisti ogni parte d'Europa per la sua perla di San Fruttuoso, è in «grave stato di abbandono». E' quanto affermano Adriano Podestà e Luigi Clementi, rispettivamente della Cgil e Cisl. I due sindacalisti ieri hanno sso una nota in cui stigmatizzano la qualità del servizio di nettezza urbana «che ha cinque dipendenti organico che dovrebbe essere di dodici».

Adesso capire una questione sindacale mirata a fare personale dall'amministrazione comunale, o se veramente Camogli è veramente tanto sporca da suscitare l'intervento delle confederazioni sindacali. «Non siamo un centro Terzo mondo - dice Agostino Revello, presidente dell'Ascot. Sicuro, si potrebbe fare meglio ma non direi che la cittadina più sporca anni scorsi. Anzi». I due sindacalisti invece dicono: «Attualmente il servizio di urbana è ridotto a metà organico con la conseguenza che non è possibile procedere alla pulizia di mezza città, della spiaggia e delle stradine frazionali».

Di rimando Revello dice che la situazione della spiaggia è quella che è perchè è appena stato fatto ripascimento e assieme alla sabbia sono arrivati sugli arenili materiali che solo una mareggiata porterà via.

«Camogli è sporca»: i sindacati Cgil e Cisl accusano la giunta del Polo

Ma qualcosa bolle nella pentola dell'amministrazione comunale in fatto di personale e di servizio urbana. Si dice che il servizio potrebbe essere a privati. Forse è questo il punto su cui battono i sindacati, infatti nella nota di Podestà Clementi legge: «Le organizzazioni sindacali ritengono che questo stato abbandono non sia un casuale esempio di cattiva amministrazione, ma che nasconda intenti poco trasparenti e corretti di privatizzazione ad ogni costo perché ormai non funziona più nulla».

I sindacati dicono che questi metodi, intendendo la possibile privatizzazione, non possono essere condivisi perchè calpestano i diritti dei cittadini che devono servizi efficienti i diritti della dignità dei lavoratori. Da parte loro i commercianti e gli operatori turistici che aderiscono all'Ascot rispondono alle carenze pagando personale che si prenda cura dei gabinetti pubblici, addossandosi le spese per il funzionamento delle docce sulle spiagge. «A noi non piace la polemica - dice Revello. Se le cose vanno bene nel borgo, è meglio per tutti. Forse sarebbe il caso di rimboccarsi le maniche invece di polemizzare».

Ma la questione sollevata dai sindacalisti un'altra: «Con questi sistemi non si programmano scelte oculate gestionali corrette su "costi e benefici", non si affronta il piano occupazionale si instaurano mercati dei servizi di pessima qualità a costi predeterminati. Quanto sta avvenendo a Camogli - continuano - pare proprio un esempio da manuale della cattiva amministrazione, abbinato al concetto che il cittadino non conta nulla, tanto è vero che la strada e la spiaggia prima o poi saranno pulite, con la differenza che le tasse bisogna pagarle subito, non prima o poi».

Battuta finale Revello: «Facendo polemiche ci diamo la zappa sui piedi», poi dice che il vero problema è la spesa per trasportare, via mare, la spazzatura di San Fruttuoso. Spesa che rappresenta il del capitolo rifiuti urbani.

Giuliano Vignolo

Scatta la bonifica per numerose aree ex industriali

Vicoli, Ponente e Begato Tutti i progetti del Comune

GIVA. Il Comune ha deciso, una delibera di giunta, di mettere disposizione della società «Ponente Sviluppo spa» - al fine della bonifica e del recupero a fini produttivi, industriali, commerciali o di servizio - un certo proprietà municipale. Si tratta terreni attualmente valutati oltre dieci miliardi, secondo l'attuale andamento del mercato. La delibera è stata gestita direttamente dal vicesindaco Claudio Montaldo e dall'assessore al patrimonio Claudio Basso. Le interessate quasi tutte nei quartieri occidentali città. La più importante ed estesa è in Val Polcevera: si tratta di 55 mila metri quadrati sui quali sorgeva l'ex stabilimento Lo Faro, di più di trent'anni.

Il vicesindaco Claudio Montaldo

Montaldo Basso hanno spiegato che l'area ex Lo Faro servirà alla razionalizzazione del nodo strategico - produttivo e di servizio - Bolzaneto, in funzione della definitiva installazione del mercato all'ingrosso ortofrutticolo. Accanto al terreno già Lo Faro ci aree ex petrolifere (Coilisa gruppo Erg) e quelle della cosiddetta «Rocca dei Corvi».

Inoltre ci sono altre due tranche «storiche» del Ponente genovese: l'area Ilva di Voltri l'edificio, non meno caratteristico, da tempo in disuso, del mercato ortofrutticolo Sampierdarena. Mentre per Voltri si punterà a un recupero di spazi per artigianato e piccola impresa, Sampierdarena, l'ex mercato offrirà spazi funzionali alla nuova struttura del teatro Modena, che è contiguo e al quale ancora servizi, magazzini e camerini adeguati. Le aree bonificate dovrebbero reimmesse sul mercato in meno di due anni.

Centro storico. L'assessore Walter Seggi ha annunciato ieri nuovi lavori per oltre un miliardo e mezzo di lire per opere di ristrutturazione rifacimento nella zona di Fossatello-San Luca e di via San Bernardo: nel frattempo l'Enel e la Telecom provvederanno a stendere le nuove linee.

Nel quadro dei lavori, che si concluderanno per la prima fa- il 15 luglio, si aprirà anche una seconda fase che riguarda le facciate, gli scaloni e gli affreschi molti palazzi che meritano un importante restauro. Toccherà, all'assessore Bruno Gabrielli, ha spiegato Seggi, predisporre gare e progetti. Gli abitanti della zona saranno comunque informati, anche con l'apposizione manifesti, delle varie fasi degli interventi al fine rendere meno pesanti gli inconvenienti e i blocchi all'accesso dei veicoli. Solo per la zona della Maddalena saranno predisposti orari e siti per i piccoli automezzi commerciali: infatti una parte del quartiere, dove più numerosi i negozi, resterà bloccata per qualche settimana.

Begato. L'assessore Giancarlo Bonifai ha annunciato che la giunta comunale ha stanziato 4 miliardi e mezzo e ristrutturazioni e assestamenti delle reti stradale e di servizi del quartiere di Begato: si prevede di recuperare, in funzione d'un complesso di trecento appartamenti, oltre 100 posti macchina pubblici. Si conta - nel giro due anni, il tempo per far decollare l'iter burocratico realizzare i lavori - di razionalizzare i sistemi di traffico e parcheggio in tutta la zona. Saran- eseguiti anche allacciamenti stradali rifacimenti di tombini. Sono previste strutture sportive e verdi. [p.l.]

DALLA RIVIERA

La conferenza servizi approva l'autosilo-bis

Ieri la conferenza servizi riunita per valutare le opere sulla colmata e nel parcheggio sotterraneo, approvato la realizzazione del e l'ampliamento del silo. Con la variante del progetto verranno realizzati 240 box invece dei 160 preventivati. Entro la fine del mese saranno venduti altri 50.

Saranno ospitati nel Tigullio quaranta bambini di Mosca

Lunedì 15 arriveranno all'aeroporto della Malpensa 40 bambini di Mosca di età compresa tra gli e i 17 anni che ospitati da famiglie di Rapallo e Cicagna. L'iniziativa di solidarietà, che si ripete ormai da tre anni, è della Croce Bianca Rapallo e dei servizi assistenziali di Cicagna Rapallo.

Cominciano oggi i Giochi dell'«amicizia blucerchiata»

Iniziano i «Giochi dell'amicizia blucerchiata» che da quest'anno ha aperto la partecipazione anche bambini disabili. Questa sera dalle 20,45 si svolge il torneo di minibasket tra diverse squadre del Tigullio. Moltio degli appuntamernti svolferanno sul terreno di gioco della palestra delle scuole elementari di piazza Aldo Moro.

SANTO STEFANO

Mostra itinerante dei per decorazione di un bus

La mostra itinerante dei bozzetti creati dagli studenti dell'istituto d'arte di Chiavari, per la decorazione di un autobus della Tigullio Trasporti, domani domenica sarà Santo Stefano in occasione della fiera di S. Antonio.

I monaci cistercensi potrebbero ritornare

I monaci cistercensi potrebbero tornare a risiedere stabilmente nella Badia di Tiglieto, in quella che fu nel 1124 il primo insediamento italiano della Congre- Per c'è la disponibilità per un primo ritorno in via temporanea. La Provincia, base di comodato sottoscritto insieme al Comune di Tiglieto, sta già realizzando, con una spesa di circa 800 milioni, lavori di consolidamento delle strutture portanti e di rifacimento tetto della chiesa di santa Maria. L'intervento è finalizzato all'utilizzo Badia per scopi culturali e turistici. [g. vi.]

Proteste dei residenti e interrogazione delle minoranze: la recinzione è insufficiente

Lavagna: via Garibaldi «luci rosse»

Prostitute e clienti hanno trovato una zona ideale

LAVAGNA. Le prostitute che ogni sera invadono le strade Lavagna p abbiano vinto una battaglia nella guerra che il sindaco Gabriella Mondello ha dichiarato da tempo. Le «lucciole» hanno trovato un posto dove appartarsi con i clienti occasionali, suscitando le proteste degli abitanti della zona: nella parte terminale di via Garibaldi, la strada parallela corso Buenos Ayres, ogni mattina ci i segni evidenti, poco gradevoli a vedersi, dell'attività delle prostitute.

La , come è mantenuta, sembra l'ideale per l'attività che vi si svolge ogni sera. Lo fa notare anche Mario Gaggero, capogruppo di «Crocevia per Lavagna» in un'interrogazione.

«L'area comunale al termine di via Garibaldi, nonostante le promesse dell'amministrazione, si trova in uno stato di completo abbandono sia nella parte recintata che in quella libera» scrive Gaggero. Il grande piazzale che confina con il Lungo Entella è un deposito di materiali edili del Comune, come altre in arenaria per ripavimentazioni di strade, anche una discarica abusiva. Vi si trova di tutto: da materiale inerte proveniente da demolizioni, rifiuti di ogni genere. Giorni fa stato scaricato un motocarro letame che verrà poi utilizzato dai giardinieri comunali.

La zona allo sbocco di via Garibaldi: magazzino e discarica a luci rosse (Salma)

All'inizio dello slargo che può definirsi una discarica abusiva, c'è una sbarra che viene chiusa ogni sera dagli abitanti delle case sul Lungo Entella. Questo impedisce alle prostitute di arrivare i loro clienti fin sugli argini del fiume. Le auto si fermano alla sbarra ogni mattina sulla rete che delimita la parte finale di via Garibaldi rimangono i segni inequivocabili dell'attività delle «lucciole». Chi abita nelle case sul lungofiume lamenta da tempo tanto la presenza serale delle prostitute, come quella di tossicodipendenti arrivano piedi dal ponte sull'Entella. Ad ogni acquazzone la strada diventa fangosa ed è percorribile solo con gli stivali. «Una situazione indecente - dicono in coro gli abitanti della . Se non chiudessimo la sbarra noi, ci ritroveremmo prostitute e tossicodipendenti sul portone di

Mario Gaggero nella sua interrogazione chiede al sindaco se intende prendere provvedimenti urgenti per risolvere la situazione. «In caso di assenza di interventi - conclude - sarà necessario segnalare la situazione all'Asl». [g. vi.]

La Stampa
CD-ROM
tutto
LA STAMPA
Compact
1678 - 02005

COMUNE DI LAIGUEGLIA
PROVINCIA DI SAVONA
ESTRATTO AVVISO D'ASTA

Soggetto appaltante: comune Laigueglia - via Genova, 2 - 17053 Laigueglia (Tel. 0182/690004).
Oggetto: pubblico incanto per l'appalto dei lavori di restauro dell'ex oratorio della Chiesa della Concezione - via Concezione, Laigueglia
Responsabile del procedimento: arch. Giulio Marino.
Importo a base d'asta: L. 95.460.000
Iscrizione A.N.C.: Categoria 1 - per importo fino a 150.000.000.
Finanziamento dei lavori: Fondi propri.
Termine presentazione offerte: entro le ore giorno festivo precedente alla che si svolgerà il giorno 08/07/1998 alle ore 12.00.
Criterio di aggiudicazione: massimo ribasso sull'elenco prezzi posti a base d'asta.
Termine di esecuzione: giorni 60 da verbale di consegna lavori.
Garanzie e coperture assicurative: saranno dovute le garanzie e coperture assicurative così come previsto dall'art. 30 della L. 109/94.
I concorrenti possono presentare offerta ai sensi dell'art. 13 della L. 109/94.
Il bando integrale è disponibile presso la Sede Comunale - Ufficio Tecnico/Lavori Pubblici - via Genova, 2 - 17053 Laigueglia.
IL SINDACO rag. Milvana Montaldo

COMUNE DI LAIGUEGLIA
PROVINCIA DI SAVONA
ESTRATTO AVVISO D'ASTA

Soggetto appaltante: Comune di Laigueglia - via Genova, 2 - 17053 Laigueglia (Tel. 0182/690004).
Oggetto: pubblico incanto per l'appalto dei lavori di sistemazione ed arredo urbano strada di accesso alla Chiesa della Concezione
Responsabile del procedimento: arch. Giulio Marino
Importo a base d'asta: L. 87.846.000
Iscrizione A.N.C.: Categoria 1 - per importo fino a L. 150.000.000.
Finanziamento dei lavori: Fondi propri
Termine presentazione offerte: entro le ore 12.00 del giorno festivo precedente alla si svolgerà il giorno 8.7.1998 alle ore 10.00.
Criterio di aggiudicazione: massimo ribasso sull'elenco prezzi posti a base d'asta.
Termine di esecuzione: giorni 60 da verbale di consegna lavori.
Garanzie e coperture assicurative: saranno dovute le garanzie e coperture assicurative così come previsto dall'art. 30 della L.
I concorrenti possono presentare offerta ai sensi dell'art. 13 della L. 109/94.
Il bando integrale è disponibile presso la Sede Comunale - Ufficio Tecnico/Lavori Pubblici - via Genova, 2 - 17053 Laigueglia.
rag. Silvana Montaldo

Interrogatorio «tecnico» del gip Anna Ivaldi

Chiavari, il serial killer si rifiuta di rispondere

GENOVA. Ancora un interrogatorio senza alcuna risposta per Donato Bilancia serial killer che ha confessato 17 omicidi. Ieri pomeriggio, infatti, nel carcere di Chiavari dove «Walter» è detenuto, il giudice delle indagini preliminari Anna Ivaldi entrata poco dopo le 15 per assolvere un compito esclusivamente formale. Dopo l'emissione dell'ordine di custodia cautelare è previsto, infatti, quello che viene definito interrogatorio di garanzia» in cui viene accertata, esempio, l'identità dell'imputato e così via. La Ivaldi aveva emesso pochi giorni fa le misure restrittive per gli omicidi di Giorgio Centanaro, dei coniugi Parenti-Scotto, degli orefici Solari del tronotte Giangiorgio Canu.

Per momento, dunque, l'unico magistrato che ha potuto sentire confessioni del serial killer è il pm genovese Enrico Zucca. Bilancia sembra avere esclusivamente fiducia in lui, anche perché il magistrato, con molta intelligenza, non ha travolto subito con le pur legittime domande che poteva rivolgergli sulle modalità dei diciassette delitti. E' stato invece ad ascoltare quello che Bilancia aveva da dire e solo dopo le fine del suo atroce racconto ha iniziato ad approfondire punto per punto le confessioni.

In seguito all'ordine un altro pm genovese, Anna Canepa, stata effettuata ieri mattina l'esumazione della salma Giorgio Centanaro, l'amico di Bilancia che il serial killer dice di ucciso soffocandolo nel suo appartamento con un cuscino.

Donato Bilancia, in tutti gli interrogatori in ui ha parlato con Zucca, ha sempre ripetuto di agito da solo e di non avuto mai alcun complice nei delitti commessi ottobre ad aprile scorso. [a. l.]

Un «litotritore» per il trattamento dei calcoli

Nuova apparecchiatura per l'ospedale di Sestri

LEVANTE. Nella divi- di urologia dell'ospedale di Sestri è entrata in funzione l'apparecchiatura per il trattamento di «litotrissia extracorporea» che consente la frantumazione di calcoli delle vie urinarie in modo non invasivo. La terapia sfrutta il principio della trasmissione in un mezzo liqui- onde d'urto, è assolutamente indolore e pertanto non necessita né di anestesia, né di analgesia. Le onde d'urto prodotte dall'apparecchiatura attraversano senza conseguenze le parti molli, esercitando la loro azione mediante un sistema di puntamento (ecografico, radiologico misto) estremamente preciso in corrispondenza del calcolo. La potenza dei colpi e il loro variano a conda delle dimensioni del calcolo e della sede dello stesso (rene, uretere vescica).

Le apparecchiature dell'ultigenerazione efficaci su quasi tutti i tipi di calcoli urinari, purché superino i 2 - 2,5 centimetri di diametro e non esistano ostacoli anatomici tra la sorgente delle onde d'urto e il calcolo stesso. Tuttavia poiché non tutti i tipi di calcoli sono suscettibili di trattamento extracorporeo, è compito dei medici della Divisione valutare l'opportunità di sottoporre il paziente a tale terapia, perciò le prenotazioni vengono effettuate direttamente presso la Divisione urologia. La terapia comporta un ricovero di soli due giorni e in questa prima fase i sanitari hanno programmato di poter trattare solo dagli otto ai dieci casi al mese. «Questo nuovo investimento - dice il direttore dell'Asl Domenico Crupi - non migliorerà la qualità terapeutica, farà sì che questa possa trattata nel nostro ospedale evitando ai pazienti il disagio di spostamenti a Genova o Spezia». [g. vi.]

OLIDA MA CORSE CAVALLI s.r.l.
IPPODROMO "C. ROMANENGO"
NOVI LIGURE (ALESSANDRIA)
CORSE AL GALOPPO ED OSTACOLI
NIONE PRIMAVERILE INIZIO ORE 15,30

Sabato 13 giugno
Sabato 20 giugno
Sabato 27 giugno
Sabato 4 luglio
TOTALIZZATORE NAZIONALE
Agenzia ippica - Bar - Parco Giochi

Abbigliamento, oggettistica, tecnologia, enogastronomia in mostra

Le novità di «Expo Albenga»

Quattro passi tra gli stands della rassegna

ALBENGA. Presente il futuro, artigianato ed industria in esposizione all'«Expo Albenga». Una kermesse, quella di San Giorgio, ricca di novità di particolarità, tra le numerose proposte commerciali.

All'inizio del percorso che il visitatore della fiera delle valli ingaune potrà concedersi fino a domenica ci si imbatte nello stand della ditta «Ferro e fuoco» di Ortovero, che propone in esclusiva stufe a legna dell'ultima generazione prodotte dalla ditta Jotul. Si tratta di una prestigiosa ditta norvegese che cura rifiniture e particolari. Proseguendo, senza allontanarsi dal settore riscaldamento per ambienti, si trova la «Des Ca», che espone caminetti e fornetti per la casa che per il giardino.

All'ingresso della tensostruttura c'è una specie di autosalone a cielo aperto. Qui si trovano la concessionaria «Start auto», con tutte le marche di auto, le Rover di Sebastiano Piro (compresa la nuova Land Freelander), Gerardo Maiellano e le Skoda con un pick-up che in caso di necessità si trasforma in quattro-posti. Spicca ancora la Kappa station wagon della Lancia di Rivello-Vela.

Entrando nell'ampia tensostruttura si affrontano tutti gli altri stand in un lungo percorso di merci esposte e di servizi proposti. Il centro estetico e di dimagrimento «Eliana Monti» garantisce lo smaltimento del fastidioso, antiestetico e poco salutare sovrappeso con metodi assolutamente naturali ed efficaci. Largo spazio anche alla cosmesi con prodotti naturali (sapone, bagno schiuma, essenze). Il supermercato «Dì per dì», che si sta espandendo un po' in tutta la Provincia, si propone anche all'Expo con i suoi prodotti alimentari. La società piemontese «Simposio», commercializza invece una lunga gamma di prestigiosi vini doc. Il liquorificio Soravia di Loano aspetta i visitatori per un assaggio dei suoi liquori e del profumatissimo limoncino fatto seguendo la tradizionale ricetta. Alla fine di questo viaggio alimentare non possiamo tralasciare i dolci di Leca d'Albenga (paste, biscotti e torte).

All'Expo Albenga si trovano anche moltissime attrezzature per lo sport. «Savona sport» serve gli amanti del ciclismo come quelli del trekking e delle altre discipline. Per coloro che curano nel dettaglio il proprio look c'é poi una sartoria per avere i giusti consigli sulle tendenze nel campo dell'abbigliamento. Non manca a San Giorgio un gruppo di «Artigiani in mostra». Sono sei gli artisti che completano con un tocco di bellezza e mistero la grande finestra sulle migliori produzioni. **[m. br.]**

Successo di pubblico alla terza edizione di «Expo Albenga» a San Giorgio

Bianca & Rosa

E Simone sale in «hit parade»

Ancora un «Bianca Rosa» all'insegna dei protagonisti della terza edizione di «Expo Albenga». E i protagonisti della cittadella fieristica sono davvero tanti e tutti simpatici. Difficile fare delle scelte. Ci proviamo lo stesso.

SIMONE. E' protagonista maschile di «Expo Albenga». Sarà la «mosca» al mento, l'orecchino il tatuaggio ma certo è in questo momento ai vertici della classifica ragazzi più «umati» dal gentil sesso. Ovviamente lui non disdegna e nelle pause del lavoro (è la «parte tecnica» della rassegna) costantemente in compagnia delle più belle ragazze della fiera. Della serie «cosa fa scrivere l'invidia»!

E' stata soprannominata «l'angelo della carta stampata» perchè ogni giorno distribuisce a tutti gli standisti le copie de La Stampa. E ogni giorno, allo stand del quotidiano, distribuisce informazioni e gadget. La bellezza e la simpatia hanno conquistato un po' tutti, standisti e visitatori che stanno affollando la terza edizione della rassegna.

LA Dopo tanti presidenti uomini finalmente un presidente donna. Ma con che piglio e che grinta! La responsabile della Confesercenti, Ponticelli, non fa certo rimpiangere una guida maschile. Alla competenza e alla bravura aggiunge poi una nota di simpatia che solo i partenopei sanno suonare.

«Expo Albenga» vuota ieri pomeriggio. Ed era prevedibile vista la partita dei Mondiali che vedeva impegnata l'Italia. Visitatori proprio pochini, espositori organizzatissimi con televisori portatili e lunga serie di birre, bibite, spuntini per assistere in compagnia alle gesta degli Azzurri di Cesare Maldini.

GIORGIO. E' l'uomo delle relazioni pubbliche del gruppo parrocchiale di San Giorgio. Per tutta la sera gira tra le cucine, le gli stands sempre a portare fogli e biglietti ma anche per far conoscere la frazione e, soprattutto, i suoi tanti problemi. Un vero folletto, insomma, capace di aggregare attorno all'attivissimo gruppo di San Giorgio la simpatia di tutta la cittadella fieristica.

I RAVIOLI. Alla fin fine sono loro i veri protagonisti di «Expo Albenga». Come sempre preparati dal raviolificio San Giorgio su ricetta delle donne della frazione e risultano essere il piatto preferito di chi frequenta l'area gastronomia. Ma attenzione: grande successo quest'anno della polenta all'ormeasca. **[s. p.]**

Assistenza in provincia, un bilancio

Rete dei soccorsi ai massimi livelli

SAVONA. Sul territorio della provincia di Savona vi 43 sedi di pubbliche assistenze Croce Rossa Italiana, con oltre 2300 volontari e 186 automezzi. Una forza di pronto intervento che non ha eguali nel no- Paese. I tempi medi di azione, per quanto riguarda il soccorso, ben al di sotto degli minuti previsti per l'intervento in zona urbana, comprendendo nella media i tempi lunghi per la copertura delle zone interne, dove esistono notevoli problemi di viabilità.

L'intera organizzazione del soccorso sanitario della provincia, fa capo al 118, attraverso la centrale operativa dell'ospedale S.Paolo che si avvale di tecnici centralinisti, infermieri professionali e sanitari della Guardia medica presenti 24 ore su per l'anno.

Attualmente il responsabile del 118 provinciale è il dottor Francesco Bermano. A lui ed ai suoi collaboratori va il merito di aver formato ed addestrato buona parte del personale volontario che opera sui mezzi di soccorso, al fine di migliorare sempre più l'operatività un sistema emergenza, particolarmente complesso, ma di estrema efficacia. Le linee guida, per una rapida consultazione delle manovre efficaci delle decisioni da prendere per il trattamento del paziente, sono state pubblicate su un pratico manuale, che ha trovato dignità tipografica grazie al contributo del Rotary club e dell'Imation di Ferrania.

Il manuale stato redatto sulla base protocolli da Servizio di Sanità Soccorso del CDipartimento delle Alpi Marittime e integrato con l'esperienza del personale medico e infermieristico del Servizio 118 Savona Soccorso dell'ospedale S. Paolo e dell'Asl del Savonese di alcuni volontari delle Associazioni convenzionate del si- emergenza della provincia Savona. L'appuntamento per la consegna dei manuali per i soccorritori che hanno frequentato Corso tecnico di emergenza sanitaria sul territorio, è fissato p Sabato 13 alle ore 9,30 nella sala consigliare della Provincia.

Più forti le strutture dei soccorsi

Michele

Gratis in fiera con La Stampa

Ultimo giorno per utilizzare il coupon

ALBENGA. Un biglietto omaggio aspetta per l'ultimo giorno i lettori de La Stampa alla cassa dell'«Expo Albenga» di regione San Giorgio. Ritagliando il coupon pubblicato in questa pagina l'ingresso alla fiera delle valli ingaune diventa gratuito. E' necessario però utilizzare il tagliando del giorno stesso e non accettate le fotocopie. L'ingresso alla terza edizione di «Expo Albenga» per visitare gli stand, per assistere agli spettacoli serali e per godere di tutte le attrattive proposte nella vasta di San Giorgio è possibile oggi dalle 16 alle 23. Sabato e domenica, nel week end conclusivo della rassegna commerciale, l'orario dalle 16 alle 24. Finora l'esposizione ha riscosso un di pubblico. Questo è dovuto principalmente alla qualità ed alla varietà dell'offerta.

Settanta stand ricchi di proposte commerciali, che vanno dall'oggettistica, al mobile, al sofisticato impianto, alla produzione artigianale, sono ospitati sotto la tensostruttura montata nel campo sportivo. Auto, moto, caminetti e macchinari si trovano all'esterno. Alla destra dell'entrata dell'Expo si apre al pubblico la vasta zona dedicata a musica, spettacoli e gastronomia. A causa del maltempo, mercoledì sera, non si è potuto esibire in fiera il cantante-sosia Fred Junior Buscaglione. Il suo spettacolo, canzoni revival del famoso interprete di «Guarda che luna» e «Eri piccola così», è stato così rinviato a domenica alle 22.

Nell'area divertimenti si balla per tutto fine settimana con l'orchestra e il dj ed inoltre rimane a disposizione degli aspiranti sub la vasca e l'attrezzatura (muta, bombole e maschera) per compiere immersioni subacquee direttamente sul posto. «Dulcis in fundo» una gastronomia doc piatti tipici liguri ed altre succulente specialità. Tra pentole e fornelli, nel grande stand-cucina, ci sono i cuochi-volontari regione San Giorgio. Nei piatti (fumanti) ogni si servono ravioli al ragù, trofie, spaghetti, cima torte verdi, carne alla griglia e fritture di pesce condimenti nostrani. **[m. br.]**

Celle, esposto degli abitanti di via Colla

Case irraggiungibili dai mezzi di soccorso

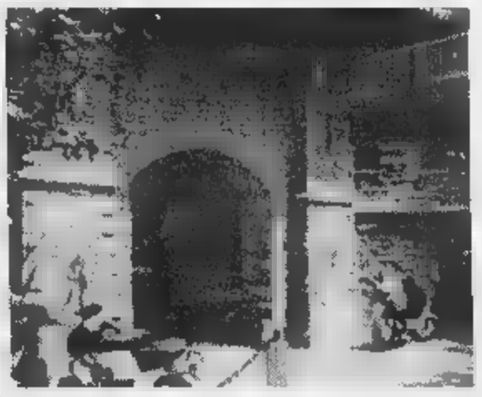
La zona di via Avogadro a Celle Ligure l'arco che rappresenta l'unica via di

CELLE L. Case irraggiungibili dalle ambulanze dai mezzi di soccorso. Una situazione di pericolo denunciata al sindaco di Celle e comando provinciale dei Vigili del fuoco da un gruppo di abitanti di via Colla e via Avogadro.

In un esposto si legge: «I recenti lavori del Comune per ristrutturare e ampliare le aiuole hanno ulteriormente aggravato la situazione. L'unico accesso è arco che misura 2,70 metri di altezza per 2,40 di larghezza, assolutamente fuorilegge. In caso di evacuazione immediata per un incendio o altre calamità l'unica via di fuga in via Colla sbarrata da paletti che difendono posti auto che impediscono l'arrivo dei mezzi di soccorso». Nell'esposto viene richiesto un urgente sopralluogo. **[p. p.]**

Da sabato 20 torna la rassegna ideata da Fabio Fazio

«Navicelle» piene di idee per i bambini del Savonese

CELLE L. L'estate dei bambini si chiama «Navicelle» anche quest'anno, in occasione della seconda edizione della rassegna che partirà sabato 20 giugno, Fabio Fazio sarà il padrino della manifestazione. Rievocherà, come una sorta di «Anima mia» per bambini, la vecchia «Tv dei ragazzi». Con lui nell'attesa serata di domenica giugno nella sala consiliare del Comune, di saranno Paolo Brosio, Idris e Alessia Marcuzzi.

«Navicelle» anche quest'anno sarà una sorta di percorso nel tempo alla scoperta di fiabe, racconti, musica, teatro spettacoli animazione. Oltre venti appuntamenti nell'arco di giorni. Ci spettacoli con clown, maghi, burattini, danzatori narratori. Ad ogni angolo del paese.

Molto sarà lasciato all'improvvisazione mentre, per tutta la durata della rassegna ci saranno alcuni appuntamenti fissi come la ludoteca «Mago Merlino» nella Sala consiliare del Comune ogni giorno dalle 16,30 alle 19. Ci sarà anche una libreria con i migliori testi per i ragazzi nell'ex galleria ferroviaria ai Piani (aperta dalle 17 alle 22). Nella biblioteca comunale, invece, verrà allestita una mostra di fumetti d'epoca dal titolo «Avventura nella foresta».

In occasione dell'inaugurazione sabato 20 ci sarà anche la banda musicale «Mordeglia». Alle 20,30 sul lungomare crocetta ci sarà lo spettacolo teatrale di Miriam Formisano «Un fantasma in fuga».

Il gran finale invece domenica 28 alle 20,30 «La tv dei ragazzi» ricordi di Fabio Fazio, Alessia Marcuzzi, Paolo Brosio. L'intera rassegna è organizzata dal Consorzio Celle Promotur e dal Comune di Celle Ligure. **[p. p.]**

Potenziate le linee per Legino, Vado Ligure, Albissola, Finale, Varazze e Cairo Montenotte

L'Acts per l'estate ripristina i bus notturni

Da lunedì verranno riavviate 23 corse che erano state soppresse

L'Acts ripristina le corse che state soppresse per mancanza di passeggeri

SAVONA. L'Acts ripristina le notturne per il periodo estivo. Per la stagione turistica l'Azienda consortile trasporto ha deciso di riattivare alcuni dei collegamenti che erano stati soppressi durante l'inverno per mancanza di passeggeri. Ora l'Acts può anche sui turisti per incrementare il numero dei passeggeri.

Per quanto riguarda linea 1 dal giugno verranno nuovamente effettuati i collegamenti dalla 167 di Legino delle 22,30-23 e 23,30. Da La Rusca verranno riattivate le corse delle 22,55-23,25-23,55. Per la linea che conduce all'ospedale l'Acts ha programmato nuovamente la delle 22,35 che partendo dalla Fontanassa effettuerà il servizio per l'ospedale San Paolo. La corsa partirà dall'ospedale alle 22,55 ma arriverà solo in piazza Mameli. Verrà tuttavia riattivata la corsa che partendo da piazza Mameli alle 23,05 arriverà a San Benedetto.

Per la linea Vado sono previste queste novità, da via Alessandria verranno mente garantite le delle 23,15-23.45 e di mezzanotte 15 minuti. Da Porto Vado partiranno bus anche alle 23,20 a mezzanotte e Da Vado Ligure è prevista una corsa a mezzanotte proveniente da Quiliano. Per quanto riguarda la linea 7 verranno aggiunte le corse delle 23 da piazza del Popolo e delle 22,40 da Luceto. Un collegamento in più verrà aggiunto sulla linea Finale-Savona a mezzanotte. Analoga iniziativa verrà avviata sulla linea Savona-Varazze.

Sulla Varazze-Savona, invece, verrà riattivata la corsa delle 23,15. Sulla Savona-Cairo ripartirà la delle 24 e sulla Cairo-Savona verrà nuovamente attivata la corsa delle 22,45. **[e. b.]**

Pretura di Albenga

I nuovi uffici consegnati a fine

SAVONA. Il Palazzo di giustizia di Albenga dovrebbe essere preso in consegna dall'autorità giudiziaria alla fine del mese.

La notizia si è appresa ieri in pretura a Savona. Il ministero di Grazia e Giustizia avrebbe infatti «sbloccato» la situazione stallo, che vedeva i nuovi spazi di Albenga già inaugurati, ma ancora sgombri, salvo il giudice di pace. Nel nuovo «palazzo» si trasferiranno gli uffici della se distaccata della pretura circondariale e, con il nuovo quelli del giudice unico. Il «trasloco» era rimasto al palo per questioni legate ad una fase di difficoltà finanziarie attraversata dall'impresa costruttrice, tale da impedire il pagamento dei crediti vantati da 106 fornitori, al «congela- nelle casse comunali miliardi destinati a coprire la spesa per un surplus di lavori. **[f. p.]**

CASINÒ

I PARTITI ALLA TRIBUNA LIBERA DE LA STAMPA

Il primo intervento è del capogruppo del Ppi, Andrea Gorlero

«La gestione al Comune»

Ai manager soltanto compiti tecnici

SANREMO. Il «sigillo» del Consiglio comunale sul futuro del casinò, il controllo diretto dell'azienda più importante di Sanremo nelle mani dei rappresentanti eletti dai cittadini. Questa la formula che arriva dai Popolari che, nella prima «Tribuna libera» promossa da La Stampa per dare a tutti i partiti la possibilità di esprimere pareri e suggerimenti sulla gestione della casa da gioco, criticano le posizioni della giunta di Lino Bottini che dopo il clamoroso dietro-front sulla promessa elettorale della privatizzazione sembra per ora escludere dai giochi l'assemblea di Palazzo Bellevue.

A parlare è Andrea Gorlero, capogruppo del ppi: «Ribadiamo che le grandi scelte sul casinò competono al Consiglio comunale. Visto che il casinò è nato per ripianare le casse del Comune di Sanremo ma nel frattempo è divenuto un formidabile volano di occupazione e di sviluppo commerciale e turistico per la città, credo spetti al Consiglio scegliere il giusto "mix" tra esigenze di cassa, occupazionali e di sviluppo del terziario, lasciando ai manager il compito di adottare gli atti di gestione, effettuati in piena autonomia. Spetta ai tecnici formulare dettagliate ipotesi sulle quali il Consiglio possa poi determinare i propri indirizzi».

Il casinò di Sanremo: secondo i popolari deve avere gestione pubblica

Ma, critiche a parte, Andrea Gorlero propone anche quella che per i Popolari è la forma di gestione ottimale: affidamento per un periodo sufficientemente lungo, per consentire un'efficace programmazione, in base ad un contratto che responsabilizzi la conduzione, ad una società in prima battuta interamente partecipata dal Comune di Sanremo, per consentire al Comune stesso di impostare una trattativa a largo raggio con gli altri enti locali eventualmente interessati alla gestione; nel frattempo, definizione di forme di garanzia e controllo sulla gestione e sulla destinazione delle risorse a favore degli altri enti pubblici (Sanremo inclusa), forme di controllo che probabilmente dovrebbero sostituire le ipotesi di compartecipazione alla gestione atteso che, in ultima analisi, tale gestione si dovrebbe qualificare per i suoi effetti sull'azienda casinò, che è di proprietà del solo Comune; definizione di un livello manageriale indiscutibile, basato su competenza tecnica in materia di gestione dei giochi e di gestione aziendale, cui affidare attraverso le figure tipiche di management (amministratore generale, direttore generale) la conduzione quotidiana del casinò; definizione di competenze estremamente approfondite per pochi consiglieri d'amministrazione che dovrebbero essere chiamati a garantire il raccordo tra il Comune, in base agli indirizzi del Consiglio».

Per i Popolari è necessaria una gestione imprenditoriale per affrontare i problemi del Duemila, a partire dall'apertura di altri casinò italiani per arrivare all'Euro che, con l'omologazione della moneta, potrebbe favorire le case da gioco della Costa Azzurra.

Gavino

SANREMO

Un Consiglio tutto sui fiori

Consiglio comunale interamente dedicato al mercato dei fiori e ai problemi della floricoltura. Non succedeva da tempo immemorabile. Quello dei fiori è sempre stato un argomento trascurato, almeno in sede consiliare, da parte delle Amministrazioni che negli ultimi lustri si sono succedute. D'altra parte i consiglieri comunali floricoltori negli ultimi vent'anni si contano sulle dita di una mano. Questa sera, in aula, relazionerà soprattutto l'assessore alla Floricoltura, Claudio Bagnoli che farà il punto sulla struttura dell'Armea che è stata «promessa» ai floricoltori dal sindaco Giovenale Bottini ma che, a tutt'oggi, resta in gran parte ancora saldamente in mano al Comune.

Da parte dell'Uc Flor (l'unione delle cooperative floricole), che ha appena rinnovato i suoi vertici, c'è un'istanza già riproposta varie volte ancora oggi disattesa: quella di avere al più presto, e per intero, la gestione del mercato. Dalla sede di via Armea è partito l'ennesimo ultimatum: o entro il 30 giugno il Comune indicherà modalità e termini dell'assegnazione oppure i floricoltori faranno la voce grossa. «Ma - dicono all'Uc Flor - non abbiamo dubbi sulla buona volontà del Comune».

Nella stessa seduta saranno prospettati e discussi altri problemi della floricoltura [m. c.]

MONTECARLO

E' un Principato d'oro anche per banche italiane

MONTECARLO Ei forzieri delle sue 34 banche (complessivamente, gli sportelli sono 68), sono custoditi 250 miliardi di franchi francesi, l'equivalente di 75 mila miliardi di lire: una montagna di denaro, una somma che si è quadruplicata nell'arco di un decennio. Montecarlo sta diventando sempre di più una città-cassaforte: «E' una specie di Svizzera al sole della Costa Azzurra», osserva uno dei tanti operatori finanziari che prosperano nel Principato di Monaco, dorato rifugio per i ricconi di mezzo mondo, che aspirano alla residenza per evitare così qualsiasi imposta sui redditi personali.

A Montecarlo si trovano anche 8 uffici di rappresentanza di istituti di credito, e della banche a controllo italiano: a conferma del fatto che gli affari vanno a gonfie vele, il Credito Italiano, fra l'altro, si sta costruendo la sede, un edificio di quattro piani dove sarà ospitata la Banque Monegasque de Gestione, controllato appunto dal Credit. E' «storicamente» forte la presenza francese, mentre da pochi mesi è sbarcata anche la Deutsche Bank e l'Ing, un colosso olandese, è andato a occupare gli uffici che un tempo erano della compagnia di navigazione della famiglia Onassis. Gli inglesi hanno la Barclays Bank, recente è l'arrivo degli svizzeri.

E proprio quest'ultima è una presenza molto indicativa e rilevante: gli esperti la mettono in relazione con l'allentamento del segreto bancario elvetico, negli ultimi tempi. Ma non solo: l'Europa si prepara a un giro di vite fiscale, nei vecchi santuari della finanza (Lussemburgo e altre oasi, come l'isola portoghese di Madera) rischiano di aprirsi crepe, con la perdita di molti privilegi. Ed è per questo che il Principato si offre come un «paradiso» protetto, almeno per adesso, e si prepara a intercettare parte dei capitali in fuga dalle altre zone: «Insomma, Monaco potrebbe ben presto diventare un enclave europeo della finanza», spiegano gli operatori.

La svolta si è avuta alla fine del '97, quando è stata emanata una legge che regola l'attività di gestione patrimoniale a Montecarlo: per la prima volta, all'ombra della rocca dei Grimaldi, dinastia che proprio lo scorso anno ha festeggiato i 700 anni del Principato, banche e società finanziarie hanno cominciato così ad offrire servizi, secondo norme ben precise. E, dopo questo primo passo, a Monaco si medita un altro: l'introduzione di regolamenti anche nel diritto societario, «per dare via libera a finanziarie e trust». Un progetto prematuro? I banchieri premono in questa direzione, ma il Governo è perplesso, per timore di irritare i vicini, primi tra tutti i francesi.

Stefano Delfino

In tribunale come testimone nella causa per un suo passaggio «pirata» alla tv

Zucchero arriva ma non spiega nulla

Già convocato 4 volte, non si era mai presentato

SANREMO. Non ci sono voluti i carabinieri. Zucchero Fornaciari è arrivato ieri mattina in tribunale spontaneamente, chiamato testimone nella causa che vede da una parte la «Music International» e il Comune di Sanremo e dall'altra la «Top Company» di Milano in merito alla richiesta danni per un passaggio televisivo «pirata» nell'ambito della rassegna «Sanremo Blues» del '90.

La comparsa della rock-star a Palazzo di Giustizia ha visto un'insolita «caccia al vip» tra chi si è accontentato di una semplice occhiata e chi invece ha chiesto un autografo. Zucchero si è concesso volentieri ai fans prima di sparire nell'ufficio del giudice Alessandro Bogliolo, il magistrato che dopo quattro convocazioni andate deserte aveva disposto l'accompagnamento coatto.

La deposizione di Zucchero non avrebbe comunque permesso di fare chiarezza sul giallo della sua performance tv al fianco dell'americano Al Green. [g. ga.]

Finalmente Zucchero si è presentato al tribunale di Sanremo per rendere l'attesa testimonianza

Domani in Provincia

Un convegno sul tema delle New Age

IMPERIA. Il tema è seducente e attualissimo, e riguarda la New Age, «nuova qualità della vita per il terzo Millennio». Di questo fenomeno (sociale e culturale, spirituale ed esistenziale), una tendenza molto articolata, con componenti religiose e magico religiose, prevalentemente di origine orientale-induista, si discuterà domani pomeriggio (ore 16,30) in un convegno di studio nella sala consigliare della Provincia.

A prendere l'iniziativa sono state la Provincia stessa e l'Accademia di Belle Arti di Sanremo, Isadora Duncan, con la collaborazione dell'Unione Province Liguri e il patrocinio dell'Istituto internazionale di psichiatria e psicoterapia. Fra i relatori, anche personaggi noti, dal professor Alessandro Meluzzi, psichiatra e saggista spesso protagonista di dibattiti televisivi, al poeta e scrittore Giuseppe Conte. Interverranno pure Rita Anzara Scajola, vicepresidente della Fidapa, e Giuseppe Spinetti, presidente dell'Istituto di Psichiatria. [s. d.]

Nulla educa alla democrazia più dell'esercizio della democrazia.

Norberto Bobbio
Verso la Seconda Repubblica
«Documenti e testimonianze» 3
pp. XVIII-206, L. 25.000

I LIBRI DE LA STAMPA

Gli abbonati a «La Stampa» hanno diritto a uno sconto del 20% acquistando il volume presso il Salone di via Roma 80 a Torino e richiedendolo contrassegno all'Editrice La Stampa. Ufficio «Edizioni Librarie», via Marenco 32, 10126 Torino (fax 011-6568.933)

I VOLUMI DE «LA STAMPA», DISTRIBUITI DA RCS LIBRI E GRANDI OPERE, SONO IN VENDITA NELLE LIBRERIE

Specchio — In edicola da sabato 13 giugno

✓ **Sarah, la vita.** *La duchessa di York racconta come ha trovato in Italia la sua seconda chance. Ora non è più Fergie degli scandali, ma una donna forte e matura che si dedica ai bambini e agli emarginati.*

✓ **Il satiro che danzava negli abissi.** *Vi spieghiamo come si è arrivati all'affascinante conclusione sull'identità della colossale statua di bronzo di epoca greca, ritrovata al largo di Pantelleria.*

✓ **Genova ritorna regina del mare.** *A partire dal Porto Antico, polo turistico unico al mondo, la città ha saputo reinventarsi tornando alla sua vocazione. Dall'Acquario alla Città dei Bambini, vi guidiamo lungo un itinerario pieno di sorprese.*

✓ **Maria Pezzi, dalla parte delle signore.** *Compie novant'anni la decana delle giornaliste di moda italiane. Con i suoi articoli frivoli (ma forse solo in apparenza) ha raccontato un pezzo della nostra vita. E oggi ci racconta che....*

✓ **Averroè, l'arabo che ci sedusse.** *Fu il primo a ribellarsi al fondamentalismo islamico e il primo a esserne vittima. Oggi è diventato un simbolo. Come ci ha raccontato la sua biografia cinematografica. Il destino.*

SANREMO

Riviera Trasporti

Partono bandi i nuovi orari degli autobus

SANREMO. Nuovi orari, dal 15 giugno e in concomitanza del periodo estivo, per la Riviera Trasporti. Sono eliminate tutte le corse «scolastiche» mentre l'orario notturno sulla tratta Sanremo-Ventimiglia è intensificato con corse ogni 40 anziché 45 minuti. Tra Bordighera e Montenero sono istituite due corse giornaliere nei giorni feriali. La Sanremo-San Giacomo è prolungata fino a San Romolo mentre vengono ripristinate due corse, solo festive, sulla «circolare» Imperia Oneglia-Torria-Cesio-Caravonica.

Istituita anche una tratta tutta nuova: la Sanremo-carceri di Bussana con cinque corse feriali e quattro festive. Ancora a Sanremo lievi le modifiche alle corse urbane.

Gli orari sono disponibili presso la biglietteria di piazza Colombo, uffici e punti vendita Rt e quelli Apt. [m. c.]

Polemiche dopo l'esonero da parte del prefetto di Teresio Vigo a beneficio di Vittorio Desiglioli

Sindaco «liquidato», e Cervo si divide in due

Molti stupiti, ma si registrano pure consensi: «Mai rispettate le regole»

CERVO. Sino alle prossime elezioni, previste tra ottobre e novembre, sarà sindaco di Cervo «ad interim» Vittorio Desiglioli. Sostituirà Teresio Vigo dichiarato decaduto a causa di una incompatibilità insorta per aver patteggiato la pena in un procedimento giudiziario. Lo ha deciso il Prefetto.

Dopo i provvedimenti della Prefettura anche la giunta municipale rimarrà decimata. Rimangono nell'esecutivo comunale, infatti, solo il nuovo sindaco Desiglioli e l'assessore Giampaolo Giordano (ppi).

Il decreto del Prefetto con il quale Teresio Vigo è stato dichiarato decaduto ha suscitato, nella località costiera, reazioni discordanti. A fronte delle espressioni di sincero rammarico di molti cittadini e politici per l'uscita di scena di un personaggio che era stato ai vertici dell'Amministrazione comunale per ben 23 anni consecutivi, si registra anche il pensiero di chi la pensa esattamente al contrario.

Dicono ad esempio gli esponenti della minoranza consiliare: «Come opposizione ci preme ribadire che la condanna confermata dalla Cassazione al sindaco, altro non è che la punta dell'iceberg, di un sistematico e pianificato modo di governare, che per circa 20 anni, grazie all'intenzionale mancanza di regole, ha portato l'attuale Amministrazione a tollerare per gli "amici" e soprattutto per la "clientela" gravi abusi edilizi ed ambientali, i cui casi del Piano di Recupero centro storico e della passeggiata a mare sono soltanto gli esempi più eclatanti e oggetto di attenzione da parte della magistratura di Imperia». [a. b.]

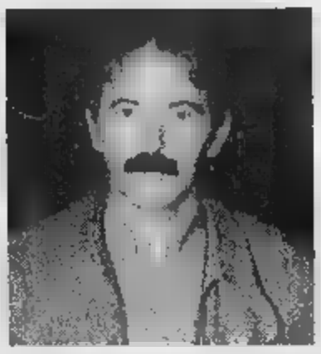

Vittorio Desiglioli

PIANO REGOLATORE

L'opposizione: «Sbagliato»

Proseguono a Cervo le critiche dei rappresentanti della minoranza consiliare nei confronti della maggioranza per il Piano regolatore: lo strumento urbanistico, così come sarebbe stato proposto, secondo l'opposizione conterrebbe gravi irregolarità. Dicono i componenti della minoranza: «Sosteniamo che la maggioranza sia responsabile di gravi irregolarità compiute nella stesura del Prg. Affermiamo che anche il Piano di recupero del centro storico sia colmo di abusi edilizi e danni ambientali e che l'Amministrazione, anzichè stimolare e regolamentare opportunità e iniziative economiche, ha operato per il naufragio del Cervo». Proprio per problemi relativi al Piano regolatore per i consiglieri di maggioranza è stato chiesto il rinvio a giudizio. [a. b.]

Evento speciale

FESTIVAL COUNTRY & BLUEGRASS 1998

Country Style

2ª Mostra Mercato del Vivere in Campagna

Ristorante Country • La fattoria degli animali
Abbigliamento e tessuti country • Agriturismo • Stufe e caminetti • Prodotti naturali
Arredamenti in stile country • Erboristeria • Enogastronomia regionale • Giardini

due week-end country in Val Fontanabuona

4-7 Giugno • 12-14 Giugno

Orario 10-23 — Parco Esposizioni Fontanabuona Càlvari - San Colombano Certenoli (Ge) — Orario 10-23

Country Style

Sabato e Domenica
6 e 7 / 13 e 14 Giugno
dalle 18 alle 23
"Rassegna di musica Country & Bluegrass"

Tutti i giorni dalle 10 al tramonto
"La fattoria degli animali"
rappresentazione dal vivo della Fattoria, incontro con gli animali a cura della Cooperativa Agricola Sociale "La Fattoria"

Tutti i giorni
"Kinder Garden"
animazione dei bambini a cura di "Animando Group"

Tutti i giorni
Grønland Shund
"Sleddog Team"
dimostrazione di traino di cani da slitta

Tutti i giorni
Esibizioni Arcieri e prova tiri
a cura degli Arcieri Tigullio

Evento speciale

con il patrocinio della Provincia di Genova
"Rassegna del Prodotto Agricolo di Qualità"

Tutti i giorni
"L'Alta via dei monti liguri"
mostra fotografica

Domenica 7 ▪ 14 Giugno ore 16
"Lavorazione del Formaggio San Stè...
...come si faceva una volta"
a cura del Casaro del Caseificio Val D'Aveto

CONVEGNI

Venerdì 5 Giugno ore 15.30
Marketing e commercializzazione dei prodotti tipici di qualità

Venerdì 5 Giugno ore 20
Il ripristino ambientale a fini venatori

Sabato 6 Giugno ▬ ▮
Incontro didattico
"Ecologia e dintorni"

Venerdì 12 Giugno ore 15.30
Verso il turismo di qualità

Promotigullio

Organizzazione: Promotigullio S.r.l.
Tel.: 0185-356010 - Fax: 0185-356102 - e-mail: promotigullio@pn.itnet.it

TOTEM

La Stampa e Nice-Matin insieme in Costa Azzurra.

Il flirt più interessante dell'estate.

BGS DMB&B

Insieme a 12F.

Anche quest'estate La Stampa e Nice-Matin fanno coppia fissa e ritornano insieme in edicola per il piacere degli italiani in vacanza nelle Alpes Maritimes e nel Var, e dei francesi che amano l'Italia. Il prezzo? Un'altra notizia interessante: 12F dal lunedì al venerdì; 14F il sabato ▬ ▮ Magazine TV e con soli 3F in più c'è anche Specchio.

LA STAMPA

nice-matin

A S. Margherita il Covo inaugura la stagione, i «Persiani» tornano alla Fiumara

Carlo Felice in festa per Luzzati

Vip e tanti amici per i 77 anni dello scenografo

La grande festa di compleanno dello scenografo Emanuele Luzzati al Carlo Felice, la festa di apertura estiva al Covo di Nord Est di Santa Margherita, i «Persiani alla Fiumara» gli attori della Tosse, fra gli appuntamenti della serata.

GENOVA. Al Centro Culturale Franco-Italiano Galliera, in via Garibaldi è installato uno schermo gigante di quattro metri per due per assistere alle partite dei campionati del mondo di calcio. L'ingresso alla sede del centro di via Garibaldi 20 è libero.

Prossimo appuntamento, dopo Italia-Cile di ieri pomeriggio, lunedì prossimo, alle 14,30 per la sfida Inghilterra-Tunisia.

Grande festa di compleanno per lo scenografo Emanuele Luzzati che questa sera, alle 20,30, soffierà sulle settantasette candeline della torta al Teatro Carlo Felice attorniato da tanti amici e ospiti, fra i quali il sindaco Giuseppe Pericu, il vicepresidente del Senato Carlo Rognoni, il presidente della Fondazione Carige Fausto Cuocolo, Miriam Mafai, Ivano Fossati e molti altri ospiti.

La serata, battezzata «Fantasia all'Opera» è organizzata dall'associazione Buonavoglia, dal Comunale dell'Opera e dal Teatro della Tosse, sarà condotta da Tullio Solenghi.

Nel corso della festa l'Orchestra del Carlo Felice, diretta da Yoram David eseguirà sinfonie da «La Scala di seta», di Gioacchino Rossini, «Così fan tutte» di Mozart e da «Il Barbiere di Siviglia». L'ingresso è libero.

Emanuele Luzzati compie 77 anni: festa al Carlo Felice condotta da Tullio Solenghi

Grande successo, a Palazzo Ducale, della mostra «L'arte della porcellana. L'opera Lladrò a Genova», che ospita preziose opere provenienti dai più prestigiosi musei internazionali fra i quali l'Hermitage di San Pietroburgo, il Museo del Cinquantenario di Bruxelles, l'Arita Porcelain Park del Giappone e il Museo Nazionale di Ceramica Gonzàles Marti di Valencia. La mostra è aperta dalle 10 alle 20, l'ingresso è libero.

Nei capannoni dell'ex Ansaldo Nucleare, a Sampierdarena (via Pacinotti), alle 21, replica dello spettacolo «I Persiani alla Fiumara», la tragedia di Eschilo riscritta da Tonino Conte con la traduzione di Giorgio Ieranò, in con lo scenografo Emanuele Luzzati e gli attori della compagnia della Tosse, con la partecipazione straordinaria di Isa Danieli e delle Voci Atroci.

Per raggiungere l'area della Fiumara, tra Sampierdarena e Cornigliano, sono a disposizione le linee Amt 18,20 e 7. Oltre che in bus e in auto (ampio parcheggio all'interno) si può arrivare anche in battello con partenza alle 20,30 da Ponte Spinola, davanti all'Acquario dell'Expo.

I biglietti per lo spettacolo sono in vendita ai botteghini della Fiumara a lire venticinquemila (12 mila lire soci del Teatro della Tosse e giovani).

Alla Foce, in Piazzale Kennedy, grande Luna Park estivo con una settantina di attrazioni, aperto fino a mezzanotte.

Al Senhor do Bonfim, in passeggiata a mare, Nervi, aperitivo in musica con specialità gastronomica.

Alla Vaschetta, in via Piacenza, a Staglieno, a grande richiesta, tornano gli Hydra con il loro ampio repertorio di musica italiana.

Alla Foce, in Piazzale Kennedy, è aperto il grande Luna Park estivo con una settantina di attrazioni per tutti i gusti e le età. Aperto fino alle 24.

Grande festa di inaugurazione estiva, alle 23, al Covo di Nord Est, con la partecipazione di molti ospiti, dal vivo e sorprese. Alla serata saranno presenti diversi dj e gruppi musicali dal vivo. [m. b.]

Fitzcarraldo

I «Nolider» in concerto

GENOVA. Concerto della band underground dei Nolider, domani sera, alle 23, al Fitzcarraldo, in Piazza Cavour. I Nolider, supporter dei Ritmo Tribale e di altri gruppi, presenti nel volume «L'Officina dei Sogni» della sociologa Maria Teresa Torti dedicato all'universo musicale genovese «sommerso», sono in attività da quasi sei anni e hanno alle spalle oltre duecento concerti. Al Fitzcarraldo, i Nolider presenteranno i brani mini cd «Ornitorinco», che il gruppo ha realizzato con la produzione di Vittorio Dellacasa, leader e bassista dei Blindosbarra. Il disco è stato registrato negli studi torinesi Transeuropa la collaborazione di Carlo Rocchi, su etichetta Devega Records di Fabrizio De Ferrari. Il gruppo è formato da Giuseppe Caroleo (voce e autore dei testi), Antonio Bordino alla chitarra, Andrea Cussotti al basso, Massimiliano Munaretto alle chitarre e Andrea Perfumo alla batteria. [m. b.]

GIORNO E NOTTE

PORTO ANTICO
Il Migliore e TN4

Va in onda questa sera, alle 20,30, Telenord TN4 il meglio de «Il Migliore», il gioco a squadre televisivo dal Covo di Nord Est e dal Porto Antico di TN4 condotto da Ettore Andenna, con la partecipazione di diversi Comuni liguri.

Concerto di musica ska

Concerto di musica ska questa sera alle 21, al Club Uguaglianza di Cornigliano, in via Cervetto, promosso dalla locale Filarmonica. In scena la band degli Scacco Matto. Ingresso libero.

CARLO
Incontro Sciarrino

All'Auditorium del Teatro Carlo Felice Eugenio Montale, alle 18, il compositore italiano Salvatore Sciarrino chiuderà il ciclo appuntamenti promossi dal Dipartimento di Informatica, Sistemistica e Telematica dell'Università di Genova (Dist) con una conferenza tra creatività e supporti tecnologici. Ingresso libero.

S. MARIA DI CASTELLO
«Re Lear» rivisitato

La Compagnia Nuovo Teatro e l'associazione La Milonga, presentano questa alle 21, nel chiostro di Santa Maria di Castello lo spettacolo «De.. Lear», libero adattamento del Re Lear di William Shakespeare del regista e autore Antonio Tancredi, con Alessandra Lagomarsini, Alessandro Palmesino e Antonio Carletti. Lo spettacolo è interpretato dalla Lagormarsini e dallo Tancredi. Ingresso lire 7 mila.

Conferenza e Rebora

Alla trattoria Vegia Arbà, alle 21, lo storico dell'arte Sergio Rebora, introdotto da Franco Ragazzi, terrà una conferenza sul tema «L'avvento della borghesia: la rivoluzione delle arti figurative moderne». E' possibile cenare su prenotazione telefonando al 010 / 36.33.24.

BOLZANETO
Teatro scolastico

Questa sera alle 21, al Teatro Gilberto e Rina Govi di Bolzaneto, gli alunni della scuola elementare Santa Dorotea, aiutati dai genitori. In scena ci saranno gli spettacoli «Non c'era una volta» e l'atto unico dialettale «Aemmo perso e senso», tratto da un racconto genovese del '600.

Dove va il giardino

A Palazzo Ducale, nella Sala Liguria Spazio Aperto, è allestita la mostra «Dove va il giardino, cromatismi e tendenze», con le fotografie di Karl-Dietrich Buhler dedicate ai giardini contemporanei svedesi, danesi, belgi, olandesi, tedeschi, svizzeri e italiani. Karl-Dietrich Buhler è un fotografo noto a livello internazionale.

La mostra, promossa in collaborazione con la Regione Liguria dall'associazione Giardini e Paesaggi, è aperta dal martedì al venerdì e la domenica dalle 10 alle 18, sabato dalle 15 alle 18. [m. b.]

«Marcia della salute»

Quattro passi sulle alture di Cogorno

COGORNO. Gli appassionati di marce, coloro che intendono la marcia una competizione agonistica e quelli che la prendono come una sana passeggiata, domenica avranno l'opportunità di fare «quattro passi» sulle alture di Cogorno e contribuire nello stesso tempo all'acquisto di un eco-doppler per il reparto medicina dell'ospedale di Lavagna. Il Comitato assistenza malati Tigullio, il Magaulshow e il Comune di Cogorno hanno organizzato la marcia «Sui sentieri della salute». La partenza avverrà alle 8,30 dalla Basilica dei Fieschi e il percorso si snoda attraverso i famosi sentieri del monte San Giacomo passando da Breccanecca, il boschetto Belvedere di Cogorno e ritorno alla basilica. Alla partenza ad ogni partecipante verrà consegnata una piantina del percorso con indicati i punti di ristoro. La quota d'iscrizione è 15 mila lire, bambini gratis. Il tempo di percorrenza è di circa due ore, considerando la camminata di un gitante e non di un atleta. [g. vi.]

Barche e mondanità

A Portofino il 9° Trofeo Sangermani

PORTOFINO. Se le condizioni del mare lo permetteranno oggi si svolgerà a Portofino il IX Trofeo Sangermani che riunisce ogni anno le prestigiose barche dell'omonimo cantiere di Lavagna. Saranno circa 20 i partecipanti in quanto il cattivo tempo che ha preceduto le regate, ha influenzato l'arrivo delle imbarcazioni in legno. Comunque molte barche famose che sono pronte a prendere il mare; c'è la «Gitana IV» appartenuta a Edmondo De Rotschild e oggi di proprietà di un armatore italiano; «Artica seconda» leggendaria barca della Marina Militare che al comando dell'ammiraglio Bini è ancora oggi la barca da battere; «Quarta Santa Maria» di Silvano Boroli, una delle più recenti costruzioni del cantiere; «Chaplin» di Giovanni Novi per anni presidente dello Yacht club italiano la cui moglie Nucci Novi Cappellini è presidente della vela mondiale femminile. Infine «Ella» la barca del presidente del club Sangermani, Urbano Pierini. [g. vi.]

Porto Antico e Palazzo Ducale ospiteranno concerti, mostre e seminari: un cartellone fittissimo

Musica in festa, otto giorni di «eventi»

In scaletta gruppi emergenti, band etniche, rocker sperimentali

GENOVA. Si avvicina la Giornata internazionale dedicata alla musica - in programma domenica 21 giugno - e il Comune di Genova, assessorato alle Politiche Giovanili del Comune di Genova (con quello alla Cultura e Spettacolo e in collaborazione con altre realtà dell'associazionismo cittadino) promuove una grande festa al Porto Antico, al Ducale e in altri spazi. Otto giorni di piccoli e grandi eventi, presentati ieri dall'assessore Roberta Pinotti, con l'ambizione di dare un volto e una maggiore identità e una città che quanto a creatività musicale giovanile ha nulla da invidiare a Roma, Milano, Torino.

La Festa della Musica comincerà martedì prossimo, con i concerti gruppi emergente Gio X, dei Birkin Tree e Shamai, quest'ultimi provenienti dalla Sicilia. Mercoledì sera sarà la volta di Riccardo Tesi, fantastico suonatore di organetto diatonico in concerto con Vincenzo Zitello all'arpa celtica, il chitarrista Armando Corsi e il sassofonista Claudio Capurro.

Armando Corsi è tra i protagonisti

Questi grandi musicisti genovesi presenteranno al pubblico altre giovani band. Sabato giugno, sempre nel Porto Antico, la manifestazione promuoverà un mercatino della musica con esposizione e vendita di materiali sonori, strumenti, riviste, spartiti. In serata è in programma un maxiconcerto con i gruppi Malasuerte, Ali a L'Ecole, Rastanova, Voyeur e, da Napoli, i Balaperdida, il gruppo vincitore della rassegna rock nazionale «Arezzo Wave 1997» di cui sta per ricominciare l'edizione 1998.

Domenica 21 giugno, Giornata Internazionale della Musica, sotto il tendone dell'expo e nel Piazzale delle Feste si esibiranno bande, complessi, musicisti singoli. Ci saranno anche i Lemonbabies di Berlino, i portabandiera del rock sperimentale ungherese Korai Orom provenienti da Budapest e la Nuova Orchestra Mediterranea.

Lunedì giugno, la Festa della Musica ospiterà la finale della manifestazione «Pagella Rock», sul palco del Porto Antico suoneranno sei giovanissimi gruppi. Ospiti della serata saranno il chitarrista Paolo Bonfanti e gli Hot Bibins. Mercoledì 24 giugno, gran finale con la Bansigu Big Band, la Factory Orchestra con Felice Reggio, l'Alberto Malnati Big Gift Quintet e con la partecipazione di Sangoma Everett. Ospiti Luca Begonia e Alessio Menconi.

Tre i seminari in programma al Centro della Creatività di Palazzo Ducale. Martedì 16 si parlerà di musica etnica Daniele Caronna violino e Fabio Rinaudo alle cornamuse, mercoledì il genere sarà confrontati con altri filoni musicali da Riccardo e Vincenzo Zitello, sabato 18, nel Porticato, prove dell'Orchestra Mediterranea e incontro di «Porto Sonoro» con i giovani musicisti genovesi. [m. b.]

Libri premiati al «Polpo»

Sono infinite le dei premi letterari, quella scelta l'altra sera a Sestri Levante parte dal mondo della scuola, dall'Istituto Tecnico Commerciale di Chiavari e finisce al «Polpo Mario», famoso ritrovo di gourmet circondato una altrettanto celebre leggenda popolare che gli ha dato il nome. Perchè proprio da Rudy Ciuffardi, il padrone di casa e dallo scrittore sestrese Vincenzo Gueglio e da altri amici, è nata l'idea di un riconoscimento da assegnare a libri di letteratura contemporanea legato, naturalmente, all'amico polpo. La prima edizione del Premio si è conclusa con quattro vincitori. Sono: Marcello Venturi, autore di «Bandiera bianca a Cefalonia», edito e ristampato recentemente da Le Mani, nella collana diretta da Francesco De Nicola, al quale è stato assegnato il Premio Superpolpo, «Perros de Espana», Adelphi, di Fabrizio Dentice e «I racconti del di lettura» (Mondadori), di Lodovico Terzi, vincitori ex aequo del Premio Polpo di Rocca e «La risultante» (Greco & Greco), di Helimio Tarsij, che ha ottenuto il Polpo di Sabbia. [m. b.]

Un libro di Cesare Viazzi ripercorre due secoli di risate: dal teatro alla radio per arrivare alla tv

Maschere genovesi: da Govi al Gabibbo

Capitan Spaventa, il «signor Regina» e tanti altri protagonisti

GENOVA. «Quando ero ragazzo, oltre alle figurine dei calciatori e dei ciclisti di moda anche quelle delle maschere italiane. Ogni personaggio accompagnato dal e dalla città di provenienza. E mi ha sempre affascinato quella di "Capitan Spaventa-Genova"». E' un ricordo giovanile del giornalista Cesare Viazzi, che da allora al mondo delle maschere è spesso tornato non solo sfogliando materiali a testimonianze, ma anche firmando regie e spettacoli. Fino alla sua ultima fatica editoriale, uscita di recente per De Ferrari e intitolata «Le maschere genovesi».

Significativo il sottotitolo: «dal signor Regina al Gabibbo». Il signor Regina si chiamava in realtà Francesco Cavanna, arrivato in città dal Ponente, probabilmente di famiglia agiata, ma caduto in miseria. Morì nel 1792, rimase nella memoria genovese l'epiteto bonario e affettuoso che gli abitanti della intorno al Bisagno dove viveva, gli avevano attribuito: «O Scio Reginn-a» appunto. Fu l'attore Domenico Garello, ai primi dell'800, e creare la maschera Signor Regina. Nel libro Viazzi, rifacendosi agli studi di Schmucker, ricorda il legame fra la maschera e il poeta-scrittore Martin Piaggio, del quale sono stati rinvenuti autografi di copioni. Di uno di questi, «Le gelosie del signor Regina» lo stesso Viazzi nel 1977 ha curato la messa in scena.

Il libro, aperto da una interessante prefazione di Roberto Trovato, ripercorre la storia delle maschere genovesi partendo da Arlecchino che genovese non fu solo per caso per arrivare a Govi e ai personaggi più recenti. «Mi pare - spiega Viazzi - che emerga un dato interessante. Le grandi maschere genovesi sono quelle contemporanee inventate dalla radio e dalla tv». Il primo personaggio fu il signor Ratella creato nell'ambito del programma «A Lanterna» dalla sede Rai genovese, Dario G. Martini cui «era stato affidato il compito di sbrigare la corrispondenza con gli ascoltatori». La voce del signor Ratella fu quella di Giuseppe Merzari fino al 1974, l'anno della morte dell'attore e cantante ormai divenuto popolarissimo. Nel 1964 irruppe invece nello stesso programma una coppia di tifosi molto particolare ideata da Vito Elio Petrucci: Ciarli, prototipo del genoano e Texo, tifosa blucerchiata. Al signor Ratella si collega idealmente l'ultima creatura genovese, il Gabibbo di Antonio Ricci: anche il focoso e temperamentoso pupazzo tutto è l'espressione del mugugno, la voce del dissenso.

Il Gabibbo, l'ultima maschera genovese

Nel suo libro Viazzi riporta testimonianza dello stesso Ricci: «Credimi, il Gabibbo è vivo. E' stato picchiato, denunciato, processato... Come si potrebbe fare tutto questo a un pupazzo?».

Roberto Iovino

L'iconografia mariana dalle icone bizantine ai dipinti dell'Occidente

La Madonna nell'arte e nella fede

«Donna del Paradiso»: una mostra a Carasco

CARASCO. Il vescovo diocesano Alberto Maria Careggio ieri pomeriggio ha inaugurato la mostra «Donna del paradiso» allestita nella sala delle opere parrocchiali di S. Marziano. La mostra, che rientra nel progetto di preparazione al Giubileo, il tema dell'iconografia mariana dalle origini sottolinea il collegamento esistente tra la pittura occidentale e quella orientale. La mostra quindi è un omaggio alla Vergine e nasce dal riconoscimento che le sue immagini hanno accompagnato fin dalle origini le espressioni della fede cristiana. Nella mostra si afferma il valore delle immagini come veicolo per la trasmissione della fede indipendentenente dalla loro preziosità e dalla fama del loro autore: ciò che conta, in queste opere che provengono da tutta Europa, è la «fedeltà al modello», cioè in questo caso la trascrizione creativa e insieme fedele di ciò che costituisce l'essenza di Maria. I primi pannelli viene detto il fondamento teorico su cui si basa il culto delle immagini e si mostra l'icona di S. Luca pittore, come sintesi della derivazione delle immagini della Vergine dall'ispirazione diretta dalla che benedì l'opera di San Luca.

Il vescovo di Chiavari, mons. Careggio

Seguono pannelli relativi alla Madonna «Eleousa» (Madonna della tenerezza. Letteralmente «che si prende cura») ai quali fanno seguito pannelli la Madonna di Loreto come variante della Madonna del Carmine, la quale a volta è un tipo particolare di Odighitria. Viene poi il tipo della Madonna orante, la cui iconografia riprende l'antichissimo gesto della preghiera a braccia aperte e levate, che nel cristianesimo assimila la figura di chi prega a quella del Crocifisso, nella versione di profilo e di fronte. Due pannelli poi dedicati all'ecclesialità della Vergine, che la mostrano il Bambino e con i Santi. Il pannello conclusivo porta il visitatore in Spagna e alla lode che la mostra vuole dare a Maria. [g. vi.]

VERDAZZURRO: Finalmente la vacanza!

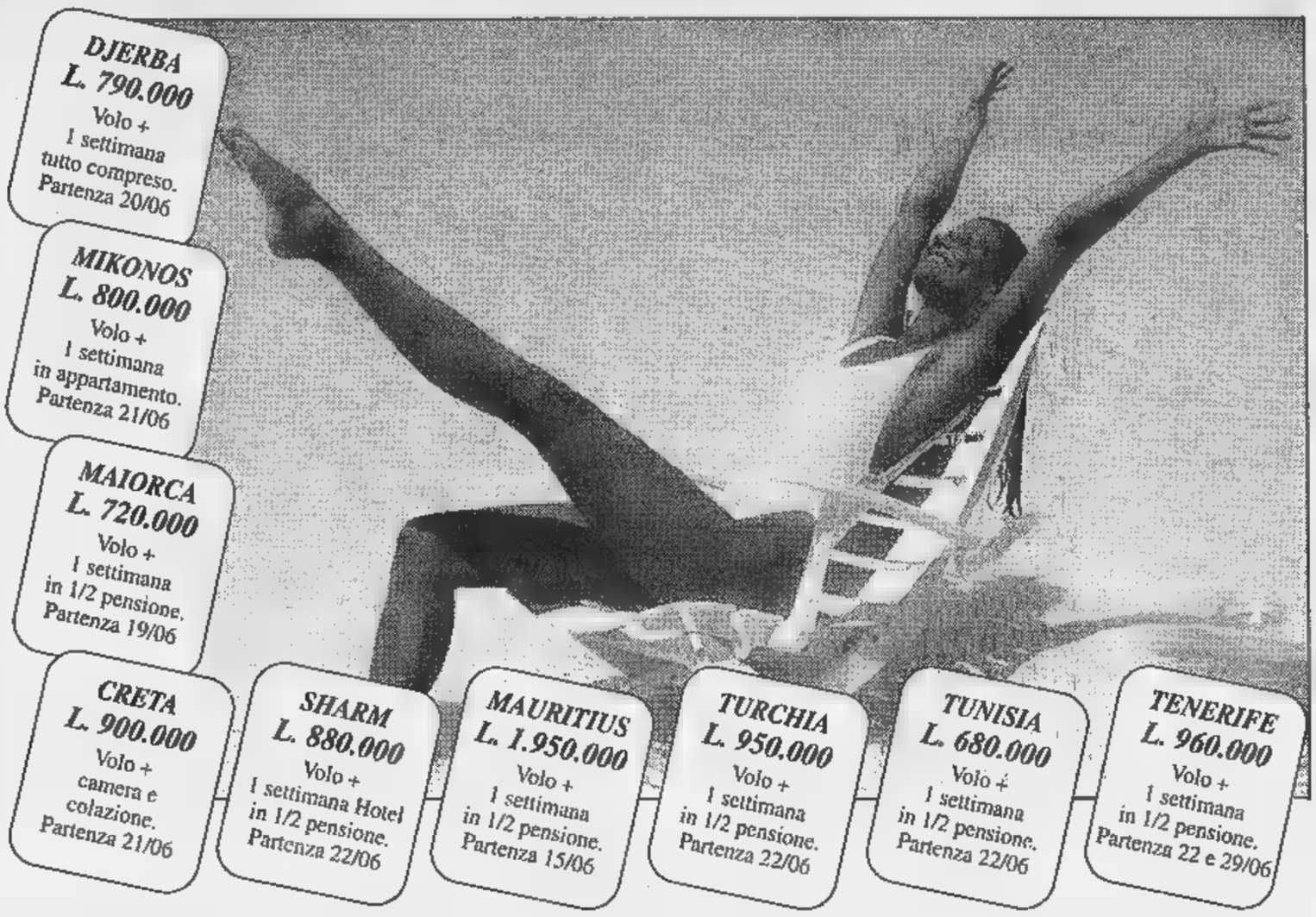

DJERBA L. 790.000 — Volo + 1 settimana tutto compreso. Partenza 20/06

MIKONOS L. 800.000 — Volo + 1 settimana in appartamento. Partenza 21/06

MAIORCA L. 720.000 — Volo + 1 settimana in 1/2 pensione. Partenza 19/06

CRETA L. 900.000 — Volo + camera e colazione. Partenza 21/06

SHARM L. 880.000 — Volo + 1 settimana Hotel in 1/2 pensione. Partenza 22/06

MAURITIUS L. 1.950.000 — Volo + 1 settimana in 1/2 pensione. Partenza 15/06

TURCHIA L. 950.000 — Volo + 1 settimana in 1/2 pensione. Partenza 22/06

TUNISIA L. 680.000 — Volo + 1 settimana in 1/2 pensione. Partenza 22/06

TENERIFE L. 960.000 — Volo + 1 settimana in 1/2 pensione. Partenza 22 e 29/06

BIMBI GRATIS IN VACANZA

Molte le proposte per chi vuole portare i propri bimbi in vacanza a costo zero. In GRECIA, per esempio, a Rodi, in Giugno. Per volo e albergo sul mare, con mezza pensione, papà e mamma pacheranno 950.000 ciascuno ed il bimbo, fino a 12 anni, non pagherà nulla.
Ad IBIZA, nel mese di maggio, per volo e albergo, i genitori spenderanno 840.000 ciascuno e per i bimbi è tutto gratis. Questa interessante formula del "BIMBO GRATIS" cambia a seconda della destinazione, ma funziona bene anche per la montagna. In Trentino per esempio, i bimbi sotto gli 11 anni soggiornano gratis in molti alberghi di Ortisei, così come in Austria,a Bad Gatein, Seefeld, ecc.
Ed in crociera, magari con "Costa Classica", per una stupenda settimana alle Isole Greche in giugno o luglio i "bimbi" viaggiano gratis fino a ben 18 anni. Chiedi il catalogo "Bimbi gratis in vacanza" a :
Verdazzurro Viaggi - Savona - tel. 82.1360

2 Settimane al prezzo di 1

Alcuni residence della Sardegna, Puglia, Calabria e Corsica propongono una conveniente soluzione: soggiornare 2 settimane al prezzo di una. L'offerta è valida solo fino al 4 Luglio e dopo il 29 Agosto. Per esempio una famiglia di 3 persone potrebbe soggiornare in Sardegna, a Santa Teresa di Gallura, per 2 settimane, dal 20 Giugno al 3 Luglio in un appartamento piacevolmente arredato, con angolo cottura, servizi e terrazzo. Il prezzo è di 450.000 per la prima settimana e la seconda è gratis. Ovviamente rimangono da pagare i consumi di acqua, luce e gas. Anche e Tropea, in Calabria, la seconda settimana è gratis e la prima costa 590.000.
Cataloghi ed informazioni presso:
VERDAZZURRO Viaggi - tel. 019/821360.

All'EXPO di LISBONA con "Costa Riviera"

Parte da Savona il 18 giugno. Prima sosta MALAGA e poi LISBONA. La grande "Costa Riviera" sosterà giorno e mezzo nella capitale del Portogallo, offrendo la possibilità di visitare la grande "EXPO 98", l'ultima grande esposizione di questo millennio.
L'itinerario prevede ancora sosta e visita di CASABLANCA in Marocco, il suggestivo stretto di Gibilterra, l'isola di IBIZA e la sempre attraente Barcellona.
Insomma, come dice la pubblicità ... di notte si naviga e di giorno ... si visita.
Questa crociera ha la durata totale di 11 giorni e costa, tutto compreso, 1.900.000 in cabina a 4 letti e 2.700.000 in cabina a 2 letti. Bambini gratis fino a 18 anni e sconti per famiglie, anniversari, ecc.
Ultime cabine disponibili!!!
Verdazzurro - Tel. 019/821360

LAST MINUTE! Ultima ora

Sono interessanti proposte per chi ... ha sempre la valigia pronta. Pochi sono i posti disponibili: a volte 2, a volte 4 e talvolta 5 posti.
Per prenotazioni telefonare al n° 82.13.60 (Verdazzurro).

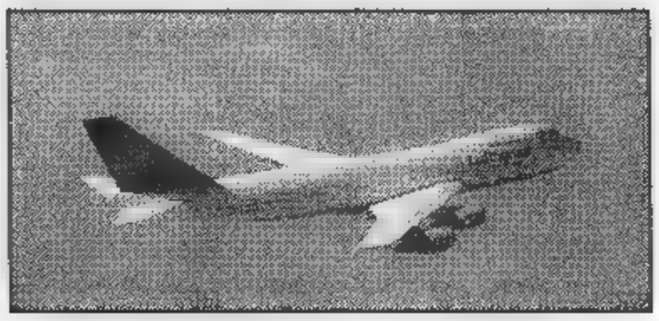

CUBA - Havana L.839.000: solo Volo A/R. Partenza 15 giugno
MALDIVE L. 1.680.000: Volo + 1 settimana 1/2 pensione. Partenza 15 giugno.
MESSICO - Cancun L. 942.000: solo Volo A/R. Partenza 13 giugno
MINORCA L. 290.000: solo Volo A/R. Partenza 14 giugno
DJERBA L. 430.000: solo Volo A/R. Partenza 15 giugno.
CRETA L. 380.000: solo Volo A/R. Partenza 15 giugno.
ATENE L. 350.000: solo Volo A/R. Partenza 14 giugno.
IBIZA L. 290.000: solo Volo A/R. Partenza 14 giugno.
CUBA - Varadero L. 1.400.000: Volo + Hotel 1/2 pensione. Partenza 14 giugno.

SPECIALE: EXPO a LISBONA

Dallo scorso 22 maggio e fino al 30 settembre LISBONA ospiterà l'EXPO, l'ultima esposizione mondiale del XX secolo.
E' un evento spettacolare dai profondi contenuti culturali che spaziano dall'arte allo sport, dalla musica alla gastronomia, dalla letteratura alla scienza. VERDAZZURRO Viaggi propone week-end di 3 giorni (2 notti) a 840.000, volo A/R e Hotel incluso, a cui deve essere aggiunto l'importo di 90.000 per ingresso e visita guidata ai quartieri espositivi dell'EXPO.
L'attrazione più interessante è sicuramente l'"OCENARIUM" il più grande acquario d'Europa, a forma di nave coperto di vetro ondulato. Poi il Padiglione della "Conoscenza dei Mari",ed ancora il Padiglione del Futuro e quello dell'Utopia.
A chi vuole invece visitare oltre Lisbona ed l'EXPO anche il resto del Portogallo, Verdazzurro propone il GRAN TOUR del Portogallo. Dura una settimana e prevede visita a Sintra, Cascais, Fatima, Coimbra e Oporto. Partenze settimanali, prezzo 1.650.000, tutto compreso. Informazioni e prenotazioni: **VERDAZZURRO Viaggi - SAVONA - 019/821360.**

Cataloghi e informazioni presso
VERDAZZURRO AGENZIA VIAGGI
VIA LUIGI CORSI 56 R
SAVONA
TEL. 019/82.13.60

TUTTI IN SPAGNA!

Continua la fortunata serie di viaggi settimanali in SPAGNA.
Partenza da Savona in bus, ogni venerdì.
Soggiorno in pensione completa fino al sabato e ritorno, sempre in bus, a Savona. Il tutto ad un costo di 550.000 per tutte le partenze in Giugno.
Sono comprese anche le bevande e serate di musica spagnola.
I bambini hanno uno sconto del 50% fino a 10 anni.
Per prenotare rivolgersi a:
VERDAZZURRO Viaggi di Savona.

AllCopy SV tel. 019/811472

GIOCATTOLI
NEW DISNEYLAND
Finisce la scuola,
PROMOSSI E... TUTTI PREMIATI!
In regalo l'esclusivo POCKET ball

per ogni acquisto di almeno 39.900 lire
Via dei Vegerio, 16R - SAVONA - Tel. 822754

MANTERO
SALUMERIA - GASTRONOMIA
Corso Italia, 168r Savona
tel. 019/82.96.11
RITAGLIA QUESTO AVVISO:
VALE L. 1000 DI SCONTO
PER L'ACQUISTO DI 1 ETTI
DEL "MIO PROSCIUTTO CRUDO"
PREPARATO APPOSTA PER NOI
CON MENO SALE

...VUOI DIMAGRIRE?
...VUOI ESSERE SENZA CELLULITE?
...VUOI RASSODARTI?
...VUOI ESSERE SENZA RUGHE?
SALTA IN MACCHINA!!!
Per provare
GRATUITAMENTE
rivolgiti al
CENTRO ESTETICO
NELLA FERRERO
VIA LUIGI CORSI 7/1 - SAVONA
TEL. 019/8387739
ORARIO CONTINUATO 8,30-19

Cristal Car
SOSTITUZIONE IMMEDIATA PARABREZZA
E VETRI DI TUTTI I VEICOLI
Riparazione - Lucidatura
PREZZI CONCORRENZIALI
OPCAP CRISTAL CAR SAVONA srl
Via Bonini, 21 - Zona PAIP - Vicino Stadio Comunale
SAVONA
Tel. 019 - 263154

PIANOFORTI
TASTIERE
CHITARRE
A PREZZI SHOCK!
Sperati
... a Savona dal 1842
VIA MANZONI, 46R - TEL. 825874

I campioni hanno entusiasmato, ma Spotorno non ha risposto al meglio

Magiche notti di assi e bambini Straordinario lo «Sbravati» '98

SPOTORNO. Uno spettacolo da stadio, in una bomboniera con troppi vuoti. «Qualcuno credeva ci fossero le figurine, ■ i sosia. Invece erano personaggi veri, ■ grandi uomini», ha chiosato Michele Sbravati tra lo scherzoso e l'irritato, alla fine del «memorial» intitolato al fratello Paolo, che per due sere ha tenuto banco al Palasport.

Uno show ■ altre platee: ci hanno pensato l'entusiasmo dei ragazzini ■ dei non vedenti, ■ far dimenticare una carenza ■ pubblico inattesa. Perché i big c'erano davvero tutti, più di tutti: da Marcello Lippi a Cris Panucci in giù, con le «sorprese» Gallo e Carrera, Luca Pellegrini e Morello - ■ compagni di squadra del povero Enrico Cucchi. Peccato per le forzate assenze di Cravero (il Torino è sulla corda per il gran salto in A) ■ Burgnich (impegni famigliari improvvisi).

Ma per il resto, ■ stratosferico ad ogni livello, con tanto ■ Cris e Murgita scatenati in discoteca fino alle tre ■ notte del lunedì, e partitella finale di beach-ball sulla spiaggia di Spotorno, con tutti gli assi, sotto la luna di martedì. Un grande avvenimento, insomma, non del tutto compreso. E Spotorno deve battersi il petto, perché ■ rivedere serate così sarebbe un ■ suicidio.

■ Baglietto

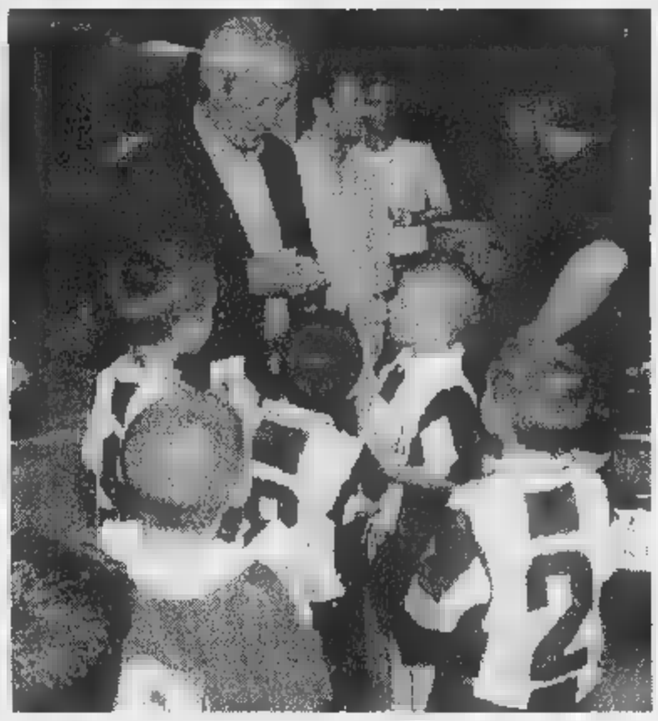

Nel fotoservizio del nostro Fabio Frosio, una girandola di immagini dal Memorial Paolo Sbravati '98. A sinistra dall'alto i gruppi dei big della prima serata insieme ai ragazzi non vedenti di «Samp for Peace»; la premiazione di Marcello Lippi da parte ■ Muccinelli junior, al loro fianco l'organizzatore Michele Sbravati; ■ fase ■ gioco del match delle «Star». Qui a fianco, Chicco Evani e il giornalista Rai Paganini «assediati» ■ ragazzini: ■ sorte - e a più ripresa - è naturalmente toccata ■ grande Marcello Lippi, ■ testimonia l'immagine qui sopra

Pochi problemi sulla carta domani per la banda-Baldineti nel massimo campionato

Pro Recco: prove tecniche di playoff

Un assalto al Civitavecchia, aspettando Firenze

Inizia domani la settimana decisiva per il massimo campionato, con mercoledì prossimo la disputa dell'ultimo turno infrasettimanale (in contemporanea con Italia-Camerun dei Mondiali di calcio in tv: complimenti per l'«astuzia»...) e soprattutto il big match Florentia-Pro Recco.

Però i recchelini, prima di pensare ai toscani, devono superare l'ostacolo Civitavecchia, quint'ultima in classifica e vicinissima a chiudere la stagione con il raggiungimento dell'obiettivo prefissato, la salvezza (scendono in A2 le ultime quattro).

Ancora una trasferta difficile per l'Athena Savona, ■ Roma contro la vera delusione del campionato. Capitolini in piena crisi, con vivaci polemiche interne: e ■ I biancorossi sfruttassero questa situazione di tensione nel clan avversario, per uscire dal Foro Italico con ■ risultato positivo?

Pro Recco (38)-Civitavecchia (22). Punta Sant'Anna; arbitri Grosso e Gomez. Il principale errore sarebbe quello di pensare già alla Florentia, sottovalutando il Civitavecchia. Il tecnico Baldineti non transige: «Il vero obiettivo del giorno è il Civitavecchia: vincere per sperare di avvicinare qualche avversaria che ci precede. I laziali guidano il gruppo delle pericolanti, ■ ■ ancora in salvo ma vedono il traguardo molto vicino. Non sarà affatto facile, ed occorrerà il 'vero' Recco per domare il team ■ mio collega Mario Ciminо».

Roma (41)-Savona (32). Foro Italico; Aglialoro e Rotunno. Compito difficile per i ragazzi ■ Claudio Mistrangelo, ma la Roma di questo periodo è veramente poco competitiva. Si potrebbe definire una polveriera pronta ad esplodere, ■ tema di smentita. ■ ■ il cerino venisse ■ proprio da Vicevic e compagni?

Le altre. La Pro Recco spera in un favore da parte del Posillipo (59), impegnato alla Scandone contro la Florentia (45) (Salino e Tedeschi); tutto facile per ■ Pescara (56) a Catania contro la Paguros (14) (Leone ■ De Giovanni); squadre ■ coda alla ricerca di punti in Anzio (13)-Canottieri (26) (Clara e Savarese), Como (12)-Catania (23) (Carannante e Brasiliano) ■ Bologna (24)-Ortigia (17) (Malia e Caputi).

■ Scartozzoni

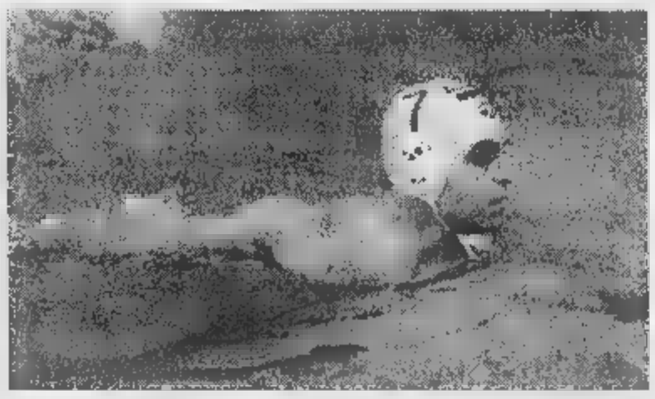

L'esperto Cristilli è tra gli uomini-guida di un Recco che ora punta al quarto posto

B in A2 è sempre ora di derby

Bogliasco e Chiavari, sfide liguri Camogli, tempo di celebrazioni

La ■ giornata ■ ritorno del campionato di A2 non prevede la partecipazione del Camogli, che osserva il turno di riposo. I bianconeri di Gianni Uras ■ approfittano per partecipare al gran completo all'inaugurazione della nuova sede societaria che si terrà domani alle 10 al Portìcciolo di Camogli.

La cerimonia inizia ■ la benedizione dei locali e prosegue con una conferenza stampa e la presentazione della società alle autorità locali. E' un altro passo ■ il presidente Massimo Fondelli ■ I suoi collaboratori compiono per il definitivo ■ lancio della gloriosa Rari Nantes Camogli. Non si deve dimenticare che da quasi un decennio le squadre e i dirigenti «vagavano» per le piscine liguri senza ■ casa, una piscina, insomma senza un punto di riferimento ■ dovendo fare affidamento al buon ■ delle società cugine.

«La felicità sarà completa - sottolinea il presidente Fondelli - quando riavremo a disposizione la piscina del Boschetto. Le ultime notizie ci assicurano che i lavori partiranno quanto prima e chissà che nel ■ della prossima stagione non si po■ finalmente 'tornare ■ casa'. ■ frattempo la società non dorme e cerca di fare la sua parte». Che il Camogli stia tornando lo si intuisce ■ più di ■ particolare: oltre ■ successi ■ la prima squadra (al suo primo ■ di A2 è salva con parecchi mesi di anticipo), c'è la squadra Master (over 35) impegnata a Lec■ in questi giorni nelle finali del campionato italiano. I bianconeri di Antonucci e Passalacqua devono vedersela con Civitavecchia, Pentathlon Bari e Cus Torino.

Le partite della ■ giornate sfruttano sino in fondo le possibilità della stagione estiva scegliendo orari molto forse troppo «avanzati» nel pomeriggio (non è comunque evitata la concomitanza con le partite in tv dei Mondiali di calcio). Apre alle 18,30 Bogliasco (p. 27)-Lavagna (p. 7) alla Comunale con arbitri Taccini e Falcone.

Si prosegue con Chiavari (26)-Nervi (20) alle 19 al Lido (Vecchio ■ Recchilongo). Infine tre partite alle 19,30: Sori (25)-Bergamo (18) alla Comunale (Riccitelli ■ D'Auria); Brescia (32)-Imperia (12) alla Lamarmora (Bertini e Usali); Plebiscio Padova (17)-Torino (23) alla Usmiani (Pierucci e Collantoni). Squalificato per 2 giornate Pisani del Plebiscito, per un■ F. Rota del Bergamo. Nessuna notizia su Chiari (Chiavari) e Rostdestvenskj (Sori) espulsi ■ bato scorso per reciproche scorrettezze. [d. s.]

Serie B e C

Coppia in fuga fra i cadetti?

Arenzano e Sori '90 tentano la fuga: i biancoverdi in B hanno tre punti di vantaggio sul Quinto, e domani è in programma proprio lo scontro diretto; i giovani soresi in C hanno appena vinto la sfida al vertice contro il Vallescrivia, ed ormai pensano alle finali nazionali.

Serie B. Arenzano (22)-Quinto (19), domani alle 18 in corso Colombo a Savona, è la ■ decisiva del girone. Se gli arenzanesi dovessero vincere, porterebbero a 6 i punti ■ vantaggio sulla più immediata inseguitrice, praticamente chiudendo ■ discorso promozione già alla seconda di ritorno.

Ovviamente i genovesi puntano all'aggancio, poiché soltanto con la vittoria il Quinto potrebbe tornare in corsa per il salto (dopo il concentramento finale) in A2. Per l'Arenzano fi■ 7 vittorie ■ un pari, ■ nes■ sconfitta; Quinto ■ ■ successi, una «ics» e appunto la battuta d'arresto coi biancoverdi (8-7 casalingo). Le altre: Sturla (6)-Lerici (9) ■ 19 alla Massa; Mameli (14)-Marisport (3) alle 17,30 a Voltri; Geas (12)-Rapallo (7) alle 17,30 a Milano.

Serie C. Prima di ritorno con il Sori '90 in fuga, ed un ruolino ■ marcia finora veramente eccellente (6 vittorie ■ un pari, nella vasca amica ■ il Ponte Carrega). Forse due punti gettati via, ■ nel clan sorese ■ si preoccupano più di tanto: molto entusiasmo e la consapevolezza che al termine il primo posto non sfuggirà. A quel punto occorrerà, per salire in B, vincere un concentramento contro le altre prime classificate dei vari gironi di C del Nord Italia (gironcino che molto probabilmente si disputerà in Liguria).

Il programma completo della prima di ritorno, domani, prevede: Sori '90 (19)-Sestri Ponente (10) alle 21 alla Sociale; Ponte Carrega (12)-Aragno (3) alle 17,30 alla Sciorba; Rapallo '97 (0)-Vallescrivia (16) alle 18 al Poggiolino; Andrea Doria (15)-Ponente Ligure (6) alle 20,30 alla Massa. [g. s.]

La Stampa 1997 in CD-ROM.
tutto LA STAMPA Compact
Numero Verde 1678 - 02015

BCS DM885

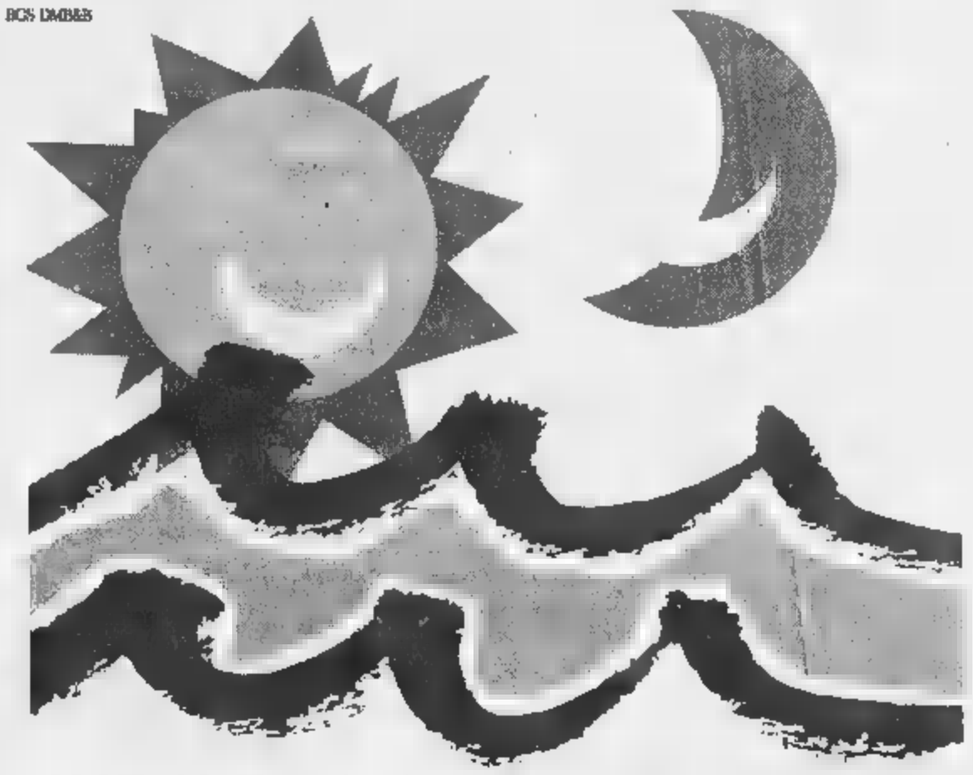

CHE SI FA STASERA? IN LIGURIA CHIEDILO A LA STAMPA.

Da sabato arriva Liguria Estate. Ogni giorno con La Stampa in Liguria 3 pagine per vivere le tue vacanze ■ massimo: tutti gli appuntamenti, le manifestazioni, gli spettacoli. E in più i buoni sconto per le principali attrazioni.

Liguria estate

PUNTO STILE.
16V, SERVOSTERZO E CLIMATIZZATORE
DA LIRE 19.250.000.*

Da Punto, l'auto più venduta in Europa, nasce Punto Stile, una novità davvero brillante. Con motori 16 valvole da 86 cv o Turbodiesel, con climatizzatore, servosterzo, nuovi interni, plancia comandi metallizzata e paraurti in tinta vettura. E tutto lo stile di Punto.

La nuova gamma Punto, Punto Sole, Punto Star ▪ Punto Stile, vi aspetta da Concessionarie ▪ Succursali Fiat.

*Prezzo chiavi in mano incluso ammontare tributo statale esclusa A.P.I.E.T.
Fiat Punto. Il modello più venduto in Europa in assoluto per tutto il '97 e per i primi tre mesi del '98.

LA PASSIONE CI GUIDA. FIAT

www.fiat.com Lubrificazione specialistica

Sette giorni da spendere bene.

La settimana Crai

PANNOLINI LINES COMFORT
UNISEX
15980

FUSTINO AVA LAVATRICE
KG. 3,7
8490

CRACKER GRAN PAVESI
SALATI / NON SALATI - GR. 500
2240
L. 4480 al KG.

OLIO EXTRAVERGINE SASSO
BOTT. 1 LITRO
7750

ACQUA S. BERNARDO
LIEVE FRIZZANTE - LT. 1.5
670
L. 447 al LT.

...e tante altre offerte!

Offerte valide dal 10 al 22 giugno 1998.
Fino ad esaurimento scorte. I prezzi di vendita potranno subire variazioni in caso di errore tipografico o di modifica alle leggi fiscali.

CRAI
SUPERMERCATI E NEGOZI ALIMENTARI.

a cura di CODÈ s.r.l. - Centro distribuzione CRAI - Tel. 011/99.70.111

L'avvocato: chiederemo 5 miliardi al Comune per l'incidente sulla strada di Pino

Dopo il Giro, Pantani alza il prezzo

«Marco ha riportato una lesione permanente del 7%»
La prima udienza del processo è fissata per il 7 luglio

«E' chiaro che dopo la vittoria al Giro d'Italia di Pantani chiederemo di più per il risarcimento dei danni». L'anno scorso, mentre Marco correva il Tour de France, un'agenzia di stampa vi attribuì la richiesta di 10 miliardi. «Panzane. Cifre non abbiamo mai fatte. Le indicheremo molto presto». Può anticiparne l'ordine di grandezza? «Al processo penale una provvisionale di un miliardo. In sede civile, successivamente, penso che promuoveremo la causa per 4-5 miliardi. Poi ci sono gli altri corridori investiti alla Milano-Torino, Dall'Olio, che ha più corso, e Secchiari. E gli sponsor Pantani. Tenga conto che le perizie, non solo quella nostro medico legale, prevedevano un'invalidità del 7-8 per cento per Marco». Il processo confermerà i vostri riscontri clinici, Pantani ha compiuto al Giro d'Italia un'impresa ancora più grande. «Ma questo è altro discorso».

Parla l'avvocato Alessandro Re. Rappresenterà il campione di ciclismo al processo in preture contro l'automobilista che investì Pantani a sette chilometri dall'arrivo della Milano-Torino edizione 1995. A giudizio finiti anche due vigili urbani accusati di essersi allontanati dall'incrocio da cui dovevano presidiare il traffico in quel tratto del percorso.

La prima udienza si avvicina (è fissata per il 7 luglio) e il Pirata sta per costituirsi parte civile. «Mi ha telefonato proprio ieri - aggiunge l'avvocato -. Sono finiti i festeggiamenti per il al Giro e Marco ricomincia a fare programmi per la stagione. E' stato fermo anno e mezzo a causa di quell'incidente ed è chiaro che pensi anche al danno subito. Quello che ci sorprende di più è che tanto per conto del Comune Torino, si sia messo in contatto con noi».

Pantani non è ancora un campione consacrato da grande trionfo come quello dell'ultimo Giro d'Italia quando, il 18 ottobre di tre anni fa, piomba in discesa altri due corridori il traguardo di Torino. Per il Pirata quella è importante: un test in vista del Giro di Lombardia. è in ritardo cinque minuti sui primi.

All'incrocio fra strada comunale del Cresto e corso Chieri presidiano il traffico i vigili urbani torinesi Guido Novarese e Giuseppe Gremo: dovrebbero bloccare tutte le auto, la Nissan Pajero Righetti, il terzo imputato, non si ferma. L'inchiesta del pm Paola Zampieri appura che c'è nessuno a bloccarla. L'avvocato Antonio Rossomando, difensore con Oliviero Dal Fiume dei vigili, li giustifica: «Era passato un motociclista della stradale e dal segno che aveva fatto i miei clienti inteso che non ci fosse più corridore in . Alle loro spalle provenivano sempre più auto: si spostati controllarle».

Il fuoristrada sbuca da via Cavour. Pantani, Dall'Olio e Secchiari se lo ritrovano davanti. visto un macello. I ciclisti urlavano co, per il dolore», dichiarerà ai cronisti Elisa Briganti, dal giardino di casa. Per Secchiari tre fratture al bacino. Dall'Olio riporta quella del femore sinistro. Per il Pirata frattura esposta perone e tibia della gamba sinistra.

Le indagini preliminari scagionano da ogni responsabilità Carmine Castellano, l'uomo che «disegnò il Giro d'Italia e direttore di anche per quell'edizione del Torino-Milano. «Un'ordinanza prefettizia - osserva il legale di Pantani - disposto la chiusura del percorso al traffico. "Che colpa abbiamo noi?", sosterrà la difesa dell'investitore che non è fermato da e cercherà di far ricadere la responsabilità sul Comune di Torino. Comunque, possono solo palleggiarsela, questa storia. Noi apriremo una grossa questione di diritto sul danno in itinere perché già allora Pantani era campione in crescita ed è stato bloccato a lungo».

La Tassoni, suo sponsor, gli aveva già versato 800 milioni: si rivarrà a sua volta su chi perderà la causa. Il Comune ha una sola carta in mano: la polizza Assitalia per i danni provocati dai dipendenti.

Alberto Gaino

Marco Pantani ricoverato al Cto durante la visita di Tomba

PROCESSO ALITALIA

Sanzioni da 200 mila lire

Il processo ai vertici dell'Alitalia Spa previsto per ieri mattina nella pretura di Ciriè è nemmeno iniziato. In sede preliminare gli imputati hanno scelto la strada dell'oblazione, accolta dal pubblico ministero Raffaele Guariniello, pagando una sanzione di 200 mila lire più le spese processuali. Accusati della violazione dell'art. 1231 del codice di navigazione, erano stati rinviati a giudizio Domenico Cempella, amministratore delegato dell'Alitalia nel marzo 1996, Renato Riverso, presidente ed amministratore delegato sino al marzo di due anni fa, e Pierluigi Quarenghi, responsabile Direzione centrale operazioni di volo. Tutti erano accusati di non aver rispettato le direttive del ministero dei Trasporti, consentendo l'uso a bordo degli aerei di cellulari che potevano interferenze sulle strumentazioni di bordo.

IN BREVE

PIEMONTE LIGURIA VALLE D'AOSTA

Sei scalate per festeggiare la Scuola militare alpina

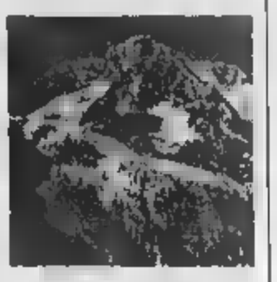

COURMAYEUR. Sei scalate in contemporanea sul massiccio del Monte Bianco, che impegnerà militari, per celebrare il cinquantenario della ricostituzione della Scuola militare alpina di Aosta. E' il «clou» delle manifestazioni per l'anniversario, organizzate dalla Smalp a partire da questa sera, quando a Pont-St-Martin si esibirà la fanfara della Brigata Julia. Domani mattina, squadre di militari saliranno in contemporanea su Tour Ronde, Dente del Gigante, Petit e Grand Capucin e Pic Adolphe e una sesta squadra farà la traversata dall'Aiguille du Midi a Punta Helbronner. Domenica mattina la Smalp dedicherà una palestra alla memoria del capitano Giuseppe Parisi, pilota elicottero precipitato in Libano durante una missione per l'Onu, nell'agosto dello scorso anno.

Emergenza sanitaria in servizio il 118

VERCELLI. Da lunedì entra in funzione un unico 118 per il servizio di emergenza sanitaria. La telefonata, gratuita è possibile da qualsiasi apparecchio (anche gettone o scheda e un cellulare), verrà inoltrata alla centrale operativa di Borgosesia che deciderà il tipo di intervento. In provincia di Vercelli sono sei le sedi con ambulanze per le emergenze. Inoltre a Borgosesia è di stanza l'elisoccorso.

Piaggio: i compratori

FINALE LIGURE. La «Tushav», società diritto turco che partecipa all'acquisto della Piaggio aeronautica di Finale e Sestri, ha reso la offerta. Assieme capitali turchi ci finanziatori italiani come gli eredi Buitoni e Piero Ferrari. L'ipotesi di acquisto della «Tushav» è piaciuta ai sindacati perché è l'unica proposta che tiene in considerazione anche il futuro dei dipendenti attualmente in cassa integrazione.

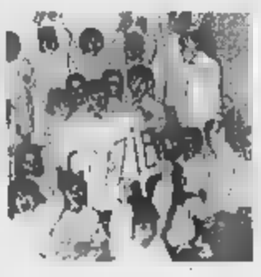

Lo Specchio dei tempi

CANELLI. Oggi si terrà cerimonia di intitolazione della scuola materna statale alla fondazione «Specchio dei tempi» che, dopo l'alluvione del '94, contribuì quasi mezzo miliardo al recupero dell'edificio.

I fondi, raccolti tra i lettori de «La Stampa», furono utilizzati per i lavori di ripristino della scuola e del giardino, devastati dalla piena del Belbo. Sarà presentato anche il marchio della materna, fiore stilizzato, ideato dai 50 bambini che frequentano la scuola (nella foto).

Dopo l'alluvione del 1994 «Specchio dei tempi» nell'Astigiano ha dato contributi per quasi miliardi, dei 25 raccolti dalla sottoscrizione ale: è costruita una nuova materna a Castello d'Annone e si sta ultimando quella di Asti nella zona del quartiere Tanaro.

Da Alassio in Francia per italiani

A Bordeaux c'era anche striscione con, in italiano, la scritta «Forza Cile». L'hanno portato i leghisti di Alassio che, in trasferta in Francia, tiferanno contro gli Azzurri. Una «scelta politica» che ha comunque coinvolto almeno centocinquanta persone tra Liguria, Piemonte e Lombardia che, in , «Francia '98» per seguire «gufando» la Nazionale di Cesare Maldini.

Domodossola, e

DOMODOSSOLA. Con il certo di Niccolò Fabi, ad ingresso gratuito, s'inaugura stasera Domodossola «Insieme per dono. Dalla parte dei bambini». E' una rassegna di musica, balli, gastronomia, fiere e folclore che per dieci giorni, fino al 21 giugno, trasforma piazza Matteotti in un grande palcoscenico nel segno della solidarietà sociale. Fra gli altri big attesi in cartellone, Michele, domenica e Ron, il 21 giugno.

Passaggio tv «pirata» Zucchero testimone

SANREMO. Zucchero Fornaciari (nella foto) è arrivato ieri mattina in tribunale a Sanremo chiamato testimone per la causa che vede da una parte la «Music International» e il Comune e dall'altra la «Top Company» di Milano in merito alla richiesta danni per un passaggio televisivo «pirata». La comparsa della rock-star a Palazzo Giustizia ha provocato un'insolita atmosfera nei corridoi austeri del tribunale tra chi è accontentato di una semplice occhiata e chi invece ha addirittura chiesto un autografo. Zucchero si è concesso ai fans prima di sparire nell'ufficio giudice Alessandro Bogliolo, il magistrato che dopo quattro convocazioni andate deserte aveva disposto l'accompagnamento coatto del cantante. Ma dei carabinieri non c'è stato bisogno.

Poste-imprenditori incontro chiarificatore

BIELLA. La protesta degli imprenditori torinesi contro i disservizi postali sembra coinvolgere la provincia. Questa mattina alle 11, all'Unione industriale biellese, il direttore regionale delle «Pt», Salvatore Cocchiaro, incontra una nutrita rappresentanza di imprenditori, commercianti e artigiani città. Presente anche il senatore Nicolò Sella di Monteluce, che in una lettera aveva sottolineato un lungo elenco guai.

Alla «Ponente Spa» aree per la bonifica

GENOVA. Il Comune di Genova a disposizione della società pubblica di bonifica «Ponente Sviluppo spa» alcune aree ex industriali, ritenute strategiche per lo sviluppo produttivo e servizio del territorio. Si tratta di terreni che, comunque, all'attuale valore di mercato, rappresentano più dieci miliardi di lire. Le aree entro due anni torneranno in circuito bonificate e ristrutturate.

Studenti delle medie «all'esame»

CASALE. Campioni di stecca in classe: domani, a partire dalle 9, all'istituto tecnico Sobrero, le finali del torneo «Biliardo a scuola» organizzato Federazione italiana biliardo sportivo con il patrocinio del Coni. Partecipano squadre di studenti della media Boccardo di Novi Ligure, della Ferrari di Vercelli, della Dante Borgomanero e dell'istituto per l'agricoltura Cavallini di Solcio di Lesa.

Disputeranno gare nelle specialità «stecca 5 birilli» e «staffetta ai cento punti». Al termine, previste dimostrazioni da parte di David Martinelli, campione mondo e d'Europa in carica, Riccardo Masini, vice campione d'Europa e finalista ai Mondiali marzo, Giampiero Rosanna, due volte campione del mondo.

Operazione della Guardia di finanza: la banda gestiva anche traffico di prostitute

Dall'Est la droga faceva rotta su Torino

Quindici arresti, sequestrati 24 chili di eroina

La «strada dei turchi» è il più antico percorso seguito dall'eroina per arrivare in Italia. Una strada che si dipana dalle pianure del Medio Oriente e che, attraverso i Paesi dell'Est (ex Jugoslavia, Ungheria, Cecoslovacchia Slovenia), dove le frontiere spesso sono tali, arriva sino all'Italia. Un tempo i re di questo traffico misteriosi personaggi libanesi, dall'identità soprattutto dai mezzi mai compiutamente tati. Da qualche anno, complici anche le particolari situazioni politiche, gruppi di agguerriti trafficanti sono cresciuti nella ex Jugoslavia ed in Albania. Territori dove il controllo dello Stato è labile e dove la strisciante corruzione può rimediare a qualsiasi guaio.

Non stupisce, così, vedere uscire, da una lunga e complessa indagine del Gruppo Operativo Antidroga della Guardia di Finanza di Torino, il disegno di un'organizzazione criminale le radici addirittura nel martoriato Kosovo. Che terra poverissima, e come tutte le terre poverissime propensa a tollerare questo genere di attività, criminale anche capace di portare ricchezza.

L'operazione prese il via addirittura nel '91, con i primi episodici sequestri di stupefacenti, anche però tutti da collocare in un quadro più completo. Si è concluse nelle scorse settimane con quaranta denunce, quindici ordini di custodia cautelare e con il sequestro di 24 chili di eroina, oltre a cocaina, hashish, marijuana, dieci autovetture, personal computer, telefoni cellulari. E soldi, tanti soldi, in lire ed in marchi, per cirmilioni.

Cinque dei trafficanti (tre stati, due latitanti) risultano provenire da Pristina. questi c'è anche Omer Miekici, 30 anni, kosoviano domicilio a San Salvario, che era il terminale torinese dell'organizzazione. Era lui a «fare le ordinazioni» ai connazionali Agim Gasi, il boss più temuto, Hysen Ramadani. Oltre ad occuparsi del furto delle vetture utili ai traffici. L'organizzazione kosoviana si appoggiava poi, per le ad una decina «manovali» italiani, in maggioranza incensurati, che sono stati quasi tutti arrestati nell'hinterland milanese.

L'operazione, inizialmente seguita dal dottor Tatangelo della Dda di Torino, è stata quasi subito trasmessa, per competenza, alla Dda milanese, che ha poi emesso i provvedimenti cautelari, eseguiti dai finanzieri torinesi del capitano Alberto Giordano. Utilizzati, per seguire gli spostamenti dei trafficanti, anche apparecchi di rilevamento satellitare sofisticati impianti di intercettazione telefonica.

L'operazione comunque finita: la Guardia di Finanza promette sviluppi, soprattutto nel traffico ragazze destinate ai marciapiedi di Torino e Milano nonché nel commercio di armi da guerra, dirette alle organizzazioni criminali del Paese.

Angelo Conti

Dia blocca super-latitanti

La di Torino ha ieri a Malaga, in Spagna, Francesco Cavallo, originario Ostuni, pluripregiudicato ricercato per resti connessi al traffico internazionale di stupefacenti e ritenuto camorrista di spicco, latitante dal '93. Cavallo è stato arrestato mentre era alla guida della propria vettura. Ne è seguito un breve inseguimento che ha portato a circondare la abitazione, una lussuosa villa con piscina, dove sono stati arrestati il figlio Renzo, pluripregiudicato e latitante dal '96 dopo l'evasione dall'ospedale civile di Brescia nonché la moglie, Monica Tosoni. Padre e figlio, associati oggi stesso nel carcere di Malaga, devono nel nostro Paese una pena di 14 anni per associazione a delinquere. Nella villa sono stati rinvenuti 10 chili di cocaina e 20 chili di hashish, oltre ingenti denaro in valuta e a cinque di grossa cilindrata.

Buco di 18 miliardi

Le società della Regione in rosso

Sono in rosso i bilanci delle società a partecipazione regionale e di buona parte di quelle controllate da FinPiemonte, la finanziaria regionale. Delle diciassette società controllate direttamente dalla regione Piemonte dodici hanno il bilancio in rosso, tra queste Expo 2000 (di cui recentemente deciso capitale), il centro agroalimentare Torino e quello di Cuneo, aeroporti di Levaldigi e Cerrione, l'interporto di Torino. In tutto un buco di 8 miliardi di lire solo in parte compensato dall'attivo di 1 miliardo e 17 milioni prodotto da Ipla, dalla Sagat, la società che gestisce l'aeroporto di Torino, e da Socotras, centro di Supercalcolo Rivalta Scrivia.

E sono in perdita anche le società controllate da FinPiemonte. Delle aziende solo dieci hanno i bilanci in nero. Al 31 dicembre 1996 l'utile prodotto è di quasi miliardi e mezzo di lire. Le altre 34 producono, invece, una perdita di circa dieci miliardi di lire (a cui si devono aggiungere un buco tre miliardi lire derivante da società dove FinPiemonte partecipa insieme alla Regione). La maglia nera spetta a Tecnoparco del Lago Maggiore che registra una perdita di oltre 3 miliardi e mezzo di lire. La maglia rosa delle società che producono utile alla Smaltimenti controllati Spa che porta alle casse 2 miliardi e 823 milioni di lire.

Fin qui i numeri. Immediata, invece la polemica politica. Il capogruppo dei verdi, Giuseppe Cavaliere, spara a zero: «Ci troviamo fronte ad una situazione incredibile e ad un sperpero denaro pubblico. La giunta di Centro-destra dovrebbe essere ispirata dal liberismo economico ed invece timone in vita società decotte utili solo a nostri costosi consigli d'amministrazione». Da qui la richiesta dello «scioglimento immediato delle società in perdita un'attenta analisi ruolo finanziaria regionale». Dura la replica del vice-presidente della Giunta, Gaetano Majorino: «Le accuse di Cavaliere sono destituite di qualsiasi fondamento. E' tecnicamente e profondamente leggere dati di bilanci societari ignorando volutamente le caratteristiche attività delle società, la loro consistenza patrimoniale e le diverse situazioni mercato in cui esse operano. La Finpiemonte ha prodotto negli ultimi cinque anni un utile di circa 8 miliardi». [m. tr.]

Sopralluogo della regista: «Le regge sabaude sono ideali, non riprenderemo esterni»

La Wertmüller a Palazzo Reale per il nuovo film

«Racconterà l'amore fra Carolina e Ferdinando di Borbone, re di Napoli»

La regista Lina Wertmüller, che a Torino nel 1972 girò l'indimenticabile film «Mimì Metallurgico», interpretato da Giancarlo Giannini e Mariangela Melato, ieri è tornata in città, accolta da Daniela Biancolini, direttore della Soprintendenza ai Beni architettonici. Insieme hanno effettuato un sopralluogo a Palazzo Reale, dove la regista luglio intenda girare alcune di un nuovo film, che coinvolgerà anche altre residenze sabaude.

Si intitolerà «Ferdinando e Carolina». Racconterà l'amore il Napoli Ferdinando Di Borbone (1751-1825) e la moglie Carolina d'Austria. A produrlo sarà Edwige Fenech. L'opera, sponsor della Regione, quando venne annunciata, rischiò qualche polemica, perché alcuni interni di Palazzo Reale nella finzione scenica appariranno ambienti napoletani. «Ma state tranquilli - rassicura Lina Wertmüller - perché ci sarà pericolo d'equivoci. Non riprenderemo esterni. Inoltre l'identità piemontese dei luoghi sarà indicata con titoli grossi così. Non giriamo a Napoli, ma a Torino, perché le regge sabaude integre, mentre quelle partenopee in epoca napoleonica persero parte del loro aspetto settecentesco».

Il film sarà? «Una commedia, nel mio stile, che ama l'ironia e il grottesco. Parlerà del matrimonio politico due giovani, che finirono per amarsi. Ferdinando allora lazzarone, poco colto e ineducato. Cresciuto così padre perché non gli facesse ombra. Carolina invece era fine e raffinata».

Chi li interpreterà? «Dei giovani, tutti nuovi, per raccontare una storia ragazzi. Ferdinando quando si sposò era un ragazdinoccolato, con un gran naso. Ho pensato a trovare l'attoadatto. Volevo uno che somigliasse a Walter Matthau a 16 anni».

La regista a Palazzo Reale a voluto vedere stupenda «Scala delle forbici» di Juvarra. «Era il Mozart dell'architettura. La sua scala mi servirà per una discesa regale». E' parsa interessata anche dalla magnificenza «sala dei Medaglioni» e dalla «Stanza nuziale».

Girerà a Venaria? «Certo». Anche nella grandiosa Galleria di Diana? «Sì, fingeremo che sia austriaca». Ci sarà ballo? «No, girarlo costerebbe troppo. Ma di più non dico, parlare troppo di un film porta male». E di Torino «Stupenda, mi l'idea un film sui Savoia, come ancora si è fatto».

Maurizio Lupo

Lina Wertmüller (la prima a destra) durante il sopralluogo a Palazzo Reale

Prima dei Mondiali passare da Olivieri Trony è di rigore. Guardate le offerte e giudicate. Siete voi gli arbitri.

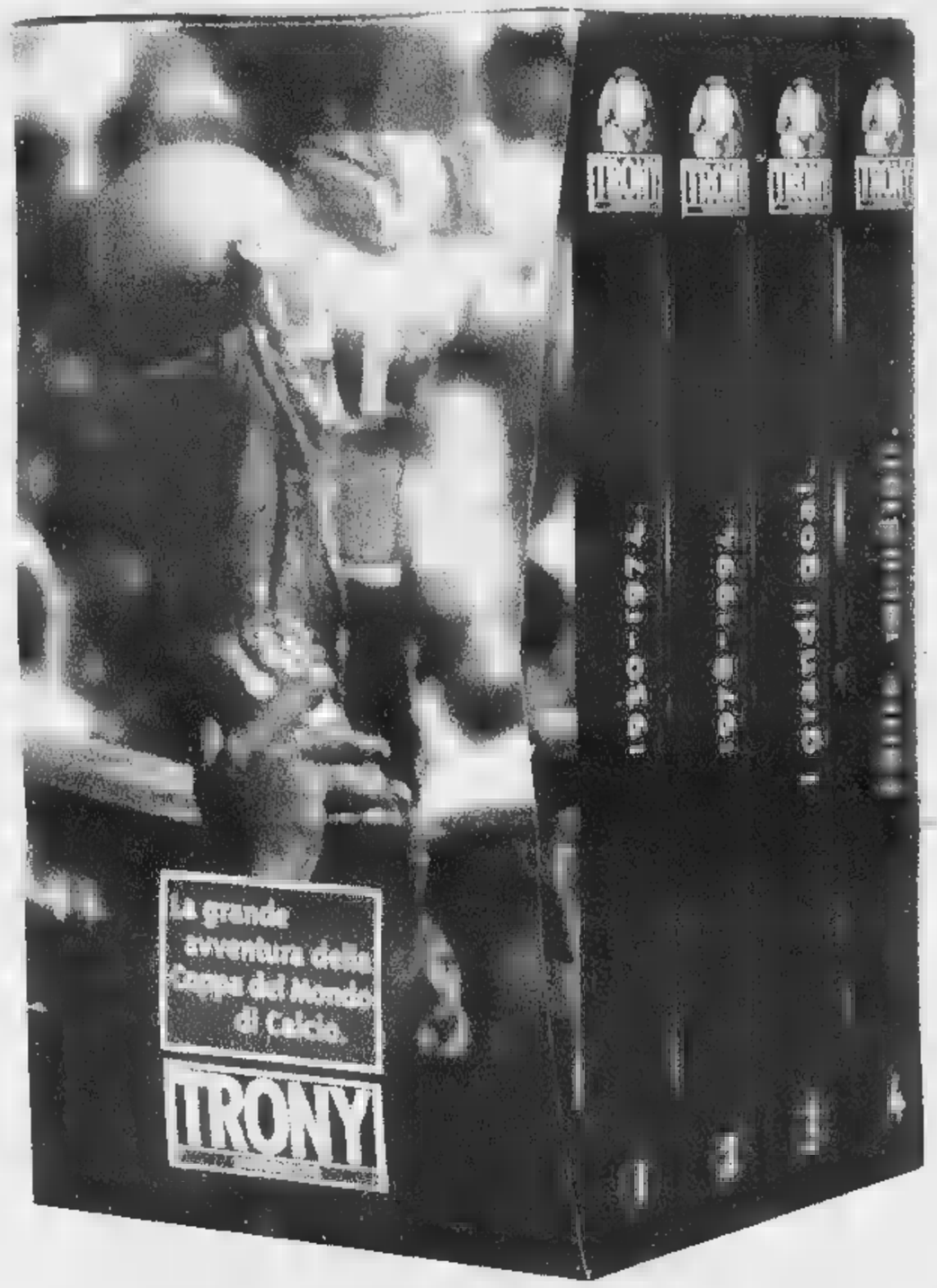

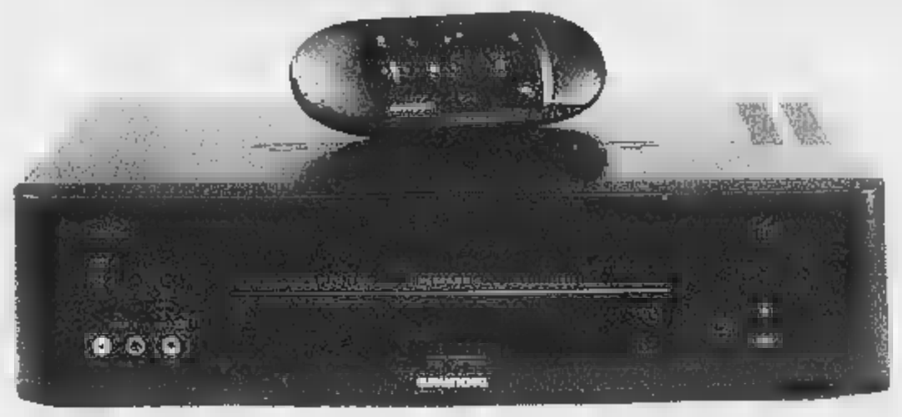

AUT. MIN. 6/69318 scadenza 18/7/1998

UN COFANETTO CON 4 VIDEOCASSETTE IN REGALO A CHI ACQUISTA UN TV COLOR O UN VIDEOREGISTRATORE

Il cofanetto è composto da 4 videocassette VHS contenenti:
1) La Storia dei Mondiali di Calcio • 1930-1974
2) La Storia dei Mondiali di Calcio • 1978-1994
3) I grandi goal dei Mondiali
4) Follie Mondiali

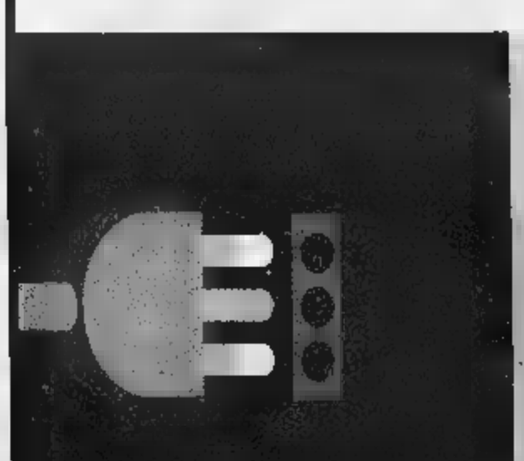

olivieri TRONY

Non ci sono paragoni.

Via Servettaz, 41 - Savona - tel. 019/840031
Elettrodomestici, elettronica, informatica, telefonia

Per la pubblicità su
LA STAMPA
PK
publikompass
IMPERIA
Via Alfieri 10
Tel. (0183) 273.373
18038 SANREMO
Via Gioberti 47
Tel. (0184) 501.555

LA STAMPA

IMPERIA-SANREMO

E PROVINCIA

Venerdì 12 Giugno 1998 n. 39

Uffici: Imperia, tel. 7911 - Sanremo, tel. 503.003/4

LA STAMPA
"Le TM"
Sanremo
corso degli Inglesi 64
Tel. 57.53.37

E scatta a Imperia la lotta alla mosca

Olio, ecco la Dop Cresce la qualità

L'assessore regionale all'Agricoltura Egidio Banti ha presentato le prime bottiglie di olio d'oliva a marchio Dop

IMPERIA. A Genova vengono presentate dalla Regione le prime bottiglie di extravergine con il marchio Dop (la Denominazione d'origine protetta). A Imperia è l'Ispettorato regionale per le funzioni agricole a illustrare il progetto per migliorare la qualità: l'olio d'oliva è al centro dell'attenzione nel Ponente. Il primo olio Dop prodotto in Liguria arriva da un'azienda spezzina e da un'altra di Villanova d'Albenga. Spiega Egidio Banti, l'assessore all'Agricoltura: «La nostra è la prima Regione in Italia ad aver tagliato il traguardo, sulle diciannove Dop nazionali assegnate a realtà locali due Regioni, la Liguria e l'Umbria».

Aggiunge: «Il prestigioso riconoscimento è stato ottenuto dopo una lunga trafila burocratica e dopo accurati esami, compiuti nel laboratorio regionale di Sarzana e nel Centro sperimentale di Albenga. E' un risultato che stimolerà tanti altri produttori di extravergine a proseguire sulla strada della Dop e che mi auguro possa essere uguagliato anche dal pesto».

Ma l'insidia è un parassita e la mosca olearia è sempre dietro l'angolo, ed è anche per questo che la Regione ripeterà quest'anno gli interventi già adottati con buoni risultati nel '97. E così, ieri mattina, all'Ispettorato di Imperia, è stato presentato il «progetto qualità», illustrato ai rappresentanti della Camera di commercio, delle organizzazioni agricole, delle associazioni dei produttori olivicoli e dei frantoiani.

Spiega Giuseppe Luvoni, dirigente del servizio: «Il progetto è finalizzato da parte alla lotta contro la mosca dell'olivo attraverso il monitoraggio e la diffusione della lotta guidata per il contenimento dell'infestazione e dall'altra alla razionalizzazione delle tecniche di coltura, raccolta, conservazione e trasformazione delle olive e del corretto stoccaggio del prodotto finale, l'olio».

Com'era già accaduto l'anno scorso, quando erano state tenute sotto controllo 28 aziende campione distribuite in tre aree, da luglio a novembre il territorio della provincia sarà sottoposto a monitoraggio: «Saranno prelevati e analizzati campioni di olive, contate le mosche adulte cadute nelle trappole e saranno analizzati i dati metereologici registrati nelle capannine di rilevamento», precisa Luvoni.

E' un buon metodo? «La lotta guidata consente di ottenere risultati interessanti contenimento dei danni provocati dalla mosca, pur con un numero ridotto di trattamenti, a vantaggio per ambiente, produttore e consumatore», risponde Luvoni. La Regione prevede poi assistenza specialistica e analisi chimiche e organolettiche su campioni di terra, acqua e olio.

Stefano Delfino

In pochi giorni, nel mirino due bar di Ventimiglia: si teme un'escalation

Dehors in fiamme: è il racket?

Sospetti sulla «gang dei videogiochi»

VENTIMIGLIA. Ancora fiamme nel dehor di un bar del centro di Ventimiglia. La scorsa notte il fuoco ha danneggiato tavolini e suppellettili del Kristal, in via Giovanni XXIII°. Poche ore prima, nella notte tra martedì e mercoledì, era la volta del dehor del bar Columbia, in via Turati 20, che dista dal Kristal un centinaio di metri. Gli inquirenti stanno seguendo una pista e tutte: quella del racket dei videogiochi. Un'ipotesi, certo, ma che nasce dalla costatazione che i due locali basano buona parte dei loro guadagni sui giochi elettronici. Sufficiente per azzardare un movente? I carabinieri tacciono ma è un silenzio che suona come una muta ammissione. E in città, adesso, cresce la preoccupazione da parte dei gestori di locali. Si teme un'escalation.

Il giro d'affari legato alla produzione e alla gestione delle macchinette elettroniche alimenta un giro d'affari miliardario ogni anno. La criminalità potrebbe aver e occhi addosso su questo nuovo business. Come era per i flipper nell'America di Lucky Luciano.

Un'immagine dei danni causati martedì ai dehors del bar Columbia [Foto Gatti]

Tornando all'episodio dell'altra notte. L'allarme è stato dato da un passante, con un cellulare. E' stata interpellata la centrale dei carabinieri, che in via Giovanni XXIII°, dove è segnalavano i sinistri bagliori, ha mandato una pattuglia del Radiomobile. In effetti c'era un incendio nel dehor del bar Kristal. Sono stati gli stessi carabinieri, e l'estintore che avevano in macchina, a impedire alle fiamme di propagarsi. Sono comunque andati distrutti un tavolino, la tenda e un pezzo di vetrata. Ma i danni, rispetto a quello che poteva accadere se il rogo fosse esteso, ben poca cosa. Il titolare, Gesuino Arceri, 55 anni, abitante in città in vico Arena, è stato svegliato da una telefonata e si è precipitato. Questa volta sono stati trovate tracce di combustibile. Davanti al bar Columbia era stata rinvenuta una tanica che conteneva residui di carburante. le fiamme erano state alimentate dalla benzina. La scorsa notte invece gli autori potrebbero aver usato un panno imbevuto di combustibile, a cui è stato dato fuoco.

Per gli investigatori, che non escludono comunque a priori nessuna ipotesi di lavoro, potrebbe trattarsi del racket dei videogiochi. I titolari del bar Columbia arrivati poco dopo lo spegnimento dell'incendio da parte dei vigili del fuoco si erano lasciati sfuggire una parola: «Bastardi». Come se avessero conosciuto la matrice di quell'episodio. A livello di ordine pubblico la situazione nell'Intemelio, desta più di una preoccupazione. Oltre ai due incendi, bisogna ricordare quello, accaduto sabato notte all'IperConad di Vallecrosia. Ci sarà davvero da lavorare per il nuovo questore Vincenzo Indolfi, da poco insediatosi sulla poltrona di capo della questura.

Daniela Borghi

IL TEMPO IN LIGURIA

PREVISTO OGGI. Instabile caratterizzata da forte vento, nuvolosità irregolare. **Tempo previsto per domani.** Lento e progressivo miglioramento con attenuazione della forza del vento e nuvolosità.

DI IERI. Temperatura del 22 °C; umidità relativa 75%; pioggia 0 mm; vento Ovest- Est, velocità 20-35 km/h; cielo: poco nuvoloso; mare: mosso-molto mosso; pressione barometrica 1000 mb. (in diminuzione).

	max 24	min 19
Savona	max 24	min 19
Imperia	max 23	min 17

UN ANNO FA
Max: 27; min: 19; temp. mare 20 °C

Il **Sole** sorge alle 5,44 e tramonta alle 21,10. La **Luna** cala alle 7,55 e si leva alle 22,58 (fase calante).

Dati gentilmente forniti dall'Osservatorio meteorologico del Comune di Imperia e dal Centro Mursia e Portofino.

Taggia, ragazza in ospedale per storia d'amore

Botte alla rivale cinque denunciate

ARMA DI TAGGIA. Avevano affrontato, insultato e picchiato e sangue l'ex fidanzata del ragazzo di una loro amica ma i carabinieri le hanno identificate e denunciate al Tribunale dei Minori di Genova per lesioni aggravate. La storia è quella di una rivalità esasperata esplosa con un'inaudita manifestazione di violenza in un pomeriggio di primavera. E per quella bravata, l'assurda aggressione, cinque ragazze di Arma e Taggia, tutte tra i 15 e i 17 anni, dovranno presto comparire davanti al magistrato dei minori.

Tutto inizia il 26 aprile scorso in una nota discoteca di Diano Marina. L'ex fidanzata contro la nuova fiamma del ragazzo che la insulta apertamente. Volano parole grosse e nella disputa interviene anche il «lui» che per tutta risposta rimedia dalla ex, per niente intimidita, un sonoro schiaffone.

Tutto sembra finito ma le due ragazze si incontrano nuovamente alla stazione ferroviaria di Diano Marina, sul marciapiede del treno Genova-Ventimiglia, al momento di ritornare a Si affrontano. Insulti, ancora schiaffi, con l'ex fidanzata che ha la peggio per l'intervento di quattro «alleate» della controparte, tutte minorenni. Il pestaggio continua sul convoglio dove la ragazza, malconcia per un calcio in faccia, riesce correndo a raggiungere la prima carrozza dove si rifugia nello scompartimento del capotreno. Alla prima fermata, Arma di Taggia, arriva l'ambulanza insieme ad una pattuglia dell'Arma. Per la vittima il referto medico è sconcertante: volto tumefatto, frattura ad una mano. La prognosi è di una ventina di giorni. Di qui le indagini dei carabinieri, che dopo la circostanziata denuncia da parte della giovane sono arrivati all'identificazione delle cinque responsabili e alla denuncia. Gli atti già stati trasmessi al Tribunale dei Minori di Genova.

(g. ga.)

SKI

Speciale elezioni la seconda parte

Stasera alle 20,05 circa, su TN4, andrà in onda la seconda parte di «Skipper speciale elezioni Savona», che non era stata trasmessa per motivi tecnici. Sarà preceduta da una sintesi della prima parte

Genova torna regina del mare

Su Specchio in edicola domani con La Stampa, un interessante ritratto della nuova vocazione turistica di Genova, con un itinerario che dal Porto Vecchio all'Acquario, alla Città dei bambini

Duro intervento del vicepresidente Amadeo e dell'assessore Vacchino: «Rischiamo l'isolamento»

La Provincia litiga a Cuneo per la viabilità

No al Mercantour: Imperia chiede impegni per Tenda-bis e 28

IMPERIA. La Provincia di Imperia ha dovuto alzare la voce a Cuneo, durante la «Conferenza delle tre province» (c'era anche Nizza), per far accettare dall'organismo, la priorità di alcuni interventi sulla viabilità che riguarda il Ponente ligure.

All'ordine del giorno c'era, appunto, lo studio per lo sviluppo delle infrastrutture stradali e ferroviarie di Cuneo, Imperia e Nizza. La «bagarre» è iniziata quando i rappresentanti di Cuneo hanno proposto una dichiarazione comune in cui veniva riconosciuta la priorità esclusiva, tra le opere da realizzare, al traforo del Mercantour e al collegamento Asti-Cuneo.

L'intervento ha scatenato le dure reazioni del vicepresidente Franco Amadeo e dell'assessore provinciale al Turismo, Walter Vacchino. I due amministratori sono riusciti a dimostrare che «tali priorità avrebbero relegato il territorio imperiese a una condizione di isolamento».

Il vicepresidente Franco Amadeo e l'assessore Walter Vacchino (Turismo)

E così, nella dichiarazione comune della Conferenza delle tre province, sono stati inseriti la realizzazione urgente del traforo Tenda-bis, il traforo di Armo-Cantarana e il completamento, «nel più breve tempo possibile», della statale nel tratto Imperia-Pontedassio, della variante di Chiusavecchia e di quella di Pieve di Teco.

Dice Amadeo: «Tali richieste sono più che giustificate, se si considera il fatto che, nei giorni scorsi, l'ottava Commissione del Senato impegnato il Governo a inserire nel Piano viario triennale proprio alcune di queste opere non appena la Regione le avrà indicate come prioritarie».

E prosegue: «Prendo spunto proprio da ciò per ricordare alla Regione come, da molto tempo, questa Amministrazione sottolineato tali priorità alla Regione. Quest'ultima non se ne deve dimenticare, e deve al più presto attivarsi in merito».

Oltre al potenziamentop della viabilità, la Conferenza ha preso in esame i collegamenti ferroviari, esprimendosi a favore del miglioramento della Cuneo-Breil-Ventimiglia-Nizza e del completamento della linea da San Lorenzo al Mare a Finale Ligure.

(a. b.)

Sète Foire Antiquités-Brocante
Hippodrome de la Côte d'Azur
CAGNES SUR MER
près Nice et
il 12 - 13 - 14 giugno
Molti espositori provenienti da tutta la Francia
ORARI
dalle 10 alle 20
non stop
Parcheggio gratuito
2.000 posti
Ristorante
Bar
0033 4 93.14.68.33

Proteste per le condizioni delle sponde dell'Impero all'altezza di Castelvecchio

Una discarica nel torrente

Accuse all'Eco Imperia: «Scarsa pulizia»

IMPERIA. Rifiuti sull'argine sinistro dell'Impero. Sacchetti [redacted] immondizia, cartoni, persino cartelli pubblicitari divelti [redacted] buttati ai margini del corso d'acqua più importante di Imperia. La [redacted] più grave è che l'immondizia, spesso, [redacted] trova proprio sotto i cassonetti verdi. Segno che, sia da parte dei cittadini sia degli operatori ecologici, ci [redacted] gravi inadempienze.

La segnalazione di alcuni abitanti [redacted] arrivata l'altro giorno anche in Comune e l'asses[redacted] all'Ecologia Gabriella Badano è già corsa ai ripari: ha inviato un fax all'Eco Imperia, la ditta che si occupa della pulizia della città, per invitare [redacted] un radicale e immediato intervento nella zona».

Dice l'assessore: «L'Eco Imperia ha già tagliato l'erba [redacted] una parte di argine [redacted] ora si [redacted] cinge a entrare nell'alveo, [redacted] che giustamente [redacted] è stata fatta prima proprio per salvaguardare le covate delle numerose specie di uccelli che hanno nidificato lungo il torrente».

Un lavoro che dovrebbe comunque essere seguito da esperti: senza verde [redacted]he fine faranno gli animali (topi a parte) che hanno trovato rifugio alla foce dell'Impero?

La zona più degradata del torrente è quella compresa tra il nuovo ponte e il deposito dell'Eco Imperia. «E' una vergogna

Un'immagine dei rifiuti nell'argine

- si lamenta Angela Malatesta, commerciante della zona -. Un paio di mesi fa [redacted] vento violentissimo aveva fatto cadere [redacted] cassonetto nell'argine. Ovviamente tutta la spazzatura era caduta. Ebbene: [redacted] cassonetto [redacted] stato recuperato e [redacted] a posto, l'immondizia è ancora lì. E' possibile che a Imperia succedano cose del genere?».

Quella dell'argine sinistro dell'Impero non è l'unica zona che necessita di pulizia. Anche l'alveo del torrente Caramagna è molto sporco, ma nonostante le segnalazioni, nessuno [redacted] mai intervenuto.

[redacted]

DALLA CITTA'

COMMERCIO

Edicole: sindacato autonomo si affilia alla Confesercenti

Un accordo di affiliazione: lo hanno sottoscritto il sindacato autonomo dei giornalai, Aagim (Associazione autonoma giornalai imperiesi), [redacted] quello legato alla Confesercenti, il Fenagi, rappresentati a livello provinciale rispettivamente da Mirko Testera e Piero Denegri. L'accordo prevede la piena autonomia dell'Aagim su determinati temi, mentre a livello nazionale [redacted] portate avanti azioni unitarie. Il Fenagi manterrà una rappresentanza a livello comunale e provinciale. Gli argomenti in discussione a livello sindacale [redacted] molti. Tra l'altro sta per essere varata la controversa legge che dovrebbe porta[redacted] alla vendita dei quotidiani [redacted] supermarket [redacted] nei tabaccai, per un periodo almeno di diciotto mesi, considerati di prova. [b. v.]

POLITICA

Sondaggio [redacted] Forza Italia Il commento del sindaco

Dopo averlo esaminato e vagliato, il sindaco Davide Berio, si [redacted] così espresso sul sondaggio promosso da Forza Italia sui candidati sindaci più «gettonati» a Imperia. Dice Berio: «Ritengo che i dati [redacted] piuttosto attendibili. Andranno presi seriamente in considerazione sia da [redacted] sia dai partiti che mi sostengono. Comunque, dall'esa[redacted] ne esco abbastanza bene se [redacted] considera che il mio mandato purtroppo è stato caratterizzato da provvedimenti spesso impopolari che [redacted] stati assunti e da una serie [redacted] note difficoltà». [a. b.]

[redacted]

Iscritti al Rotary dell'Illinois oggi in visita [redacted] Imperia

Un gruppo di studio del Rotary, Proveniente dall'Illinois sarà oggi ospite di Imperia. La comitiva, composta da cinque persone, [redacted] accolta dai soci del Rotary club di Imperia. Nel programma di soggiorno è previsto per gli americani [redacted] visita al museo dell'Olivo della società Fratelli Carli. [a. b.]

[redacted]

In Provincia riunione annuale dei mutilati [redacted] guerra

Si svolgerà domani alle 9 nella sala del Consiglio provinciale (in seconda convocazione alle 10) l'Assemblea annuale della [redacted] imperiese dei Mutilati [redacted] Invalidi di guerra. All'ordine del giorno: la nomina dell'ufficio [redacted] presidenza, la relazione morale [redacted] finanziaria, l'approvazione della relazione e, infine, la discussione di alcuni importanti temi previdenziali. [a. b.]

«A Imperia troppi incidenti»

Sos al sindaco: «Strade inadeguate» Chiesti incentivi per i vigili urbani

IMPERIA. Troppi incidenti a Imperia. Non passa giorno senza che l'elenco [redacted] feriti al pronto soccorso non si allunghi. Un consigliere comunale, preoccupato, ha mandato un'interrogazione al sindaco, chiedendo interventi urgenti: il problema della sicurezza della viabilità, [redacted] vista del maggior traffico estivo, sia a Oneglia che a Porto, rischia di diventare molto grave.

Dice il consigliere Bruno Santini: «Le arterie cittadine si presentano con una segnaletica assolutamente inadeguata alle esigenze del traffico: la legge stabilisce che le entrate derivanti dalle sanzioni elevate per l'inosservanza del codice della strada siano vincolate e debbano essere investite per la preparazione dei piani del traffico, l'edicazione stradale, il miglioramento della circolazione sulle strade, il potenziamento [redacted] miglioramento della segnaletica, fornitura dei mezzi tecnici per i servizi di polizia stradale».

Aggiu[redacted] «A questo punto chiedo se la giunta abbia rispettato la legge che riguarda la destinazione dei proventi delle multe e se abbia comunicato i dati al ministero. Vorrei sapere [redacted] abbia impiegato i fondi, indicando analiticamente la loro destinazione. Mi domando inoltre se la giunta non ritenga opportuno, vista la necessità di un accresciuto impegno dei componenti della nostra polizia municipale nella prevenzione e nella repressione delle violazioni al codice della strada, impiegare parte dei mezzi finanziari per incentivi [redacted] favore degli operatori del Corpo della polizia urbana. C'è l'interpretazione, in tal senso favorevole, del Ministero degli Interni».

L'argomento sarà discusso al prossimo Consiglio comunale. da tempo comunque giungono segnalazioni sulla pericolosità delle strade del capoluogo. Via della Repubblica, la stessa via Bonfante, via Airenti, sono tra le più a rischio. [m. v.]

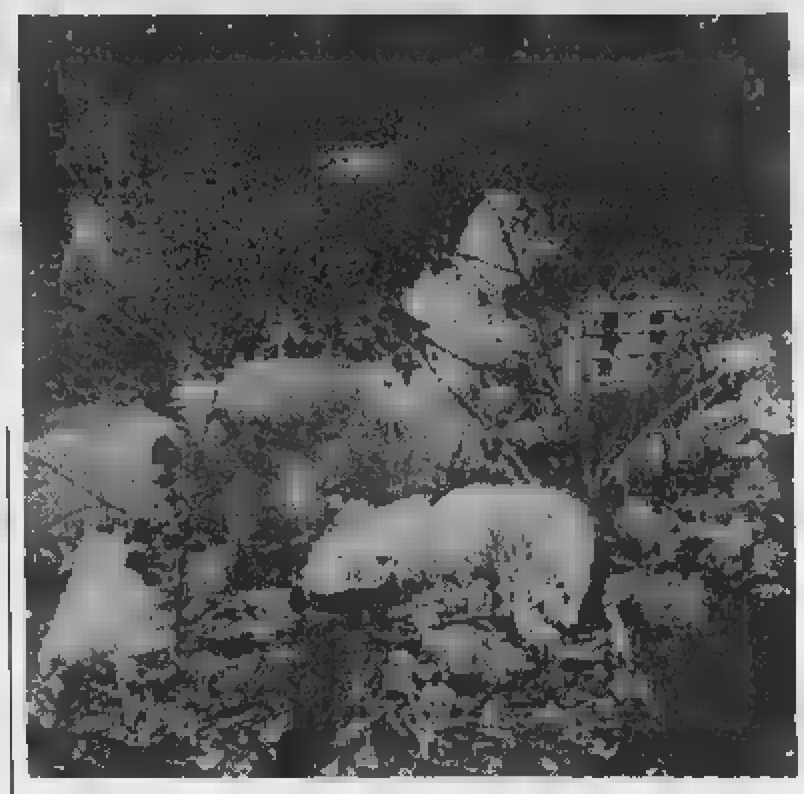

Proteste per le condizioni dell'alveo: ecco come si presenta un angolo dell'argine

AFFISSIONI

L'accusa del Centro sociale

Erano stati più volte accusati di essere i maggiori responsabili delle affissioni abusive nel territorio comunale [redacted] Imperia. Ma, questa volta, i giovani del Centro sociale autogestito La Talpa [redacted] l'Orologio si sono presi la rivincita: «In occasione [redacted] comizio di Berlusconi, a Ventimiglia venerdì scorso, [redacted] apparsi un po' in tutta la provincia e in particolare a Imperia numerosi manifesti che annunciavano l'incontro con [redacted] leader di Forza Italia, affissi abusivamente in maniera "selvaggia"», accusano in una lettera aperta [redacted] sindaco Davide Berio. Una denuncia, corredata da fotografie eloquenti, che provano [redacted] i manifesti siano stati incollati alle pensiline dei bus e sulle «campane» per [redacted] raccolta di vetro e lattine, al di fuori degli spazi assegnati. Precisano i giovani del Centro, che hanno chiesto al Comune di installare [redacted] cinquantina di bacheche per la libera affissione: «Noi non pratichiamo l'attacchinaggio selvaggio, perchè scegliamo i posti dove affiggere i nostri manifesti (con nastro adesivo o colla, secondo i luoghi): li attacchiamo su muri precedentemente usati e vecchi, a differenza dei "forzisti" che lo fanno indiscriminatamente, ignorando la civiltà». [s. d.]

Un manifesto polemico in città, la replica del sindaco

Per il Prg di Diano Marina Confcommercio contro Guglieri

[redacted] MARINA. Un manifesto firmato dalla Confcommercio, comparso ieri mattina [redacted] muri della città, rappresenta un nuovo capitolo nella polemica esplosa nei giorni scorsi a Diano tra il sindaco e l'Associazione di categoria sul tema della stesura del Puc (Piano urbanistico comunale). [redacted] testo [redacted] legge, a caratteri grandi «Bugiardo» e più in piccolo «questi sono i fatti». Nella parte centrale del documento sono riportate le fotocopie [redacted] cinque lettere. La prima datata 4 maggio [redacted] del sindaco e si riferisce all'invito esteso da Guglieri ai rappresentati [redacted] categoria perchè fossero prodotte per iscritto le proposte per il Puc. Seguono quattro lettere, due su carta intestata della Confcommercio e due [redacted] carta intestata della Federalberghi (aderente alla Confcommercio) nelle quali si sostiene che i termini sono ristretti e si chiedono altri incontri con l'Amministrazione per [redacted] maggiori charimenti. Il manifesto chiude [redacted] questa frase: «Ad oggi non abbiamo avuto risposta».

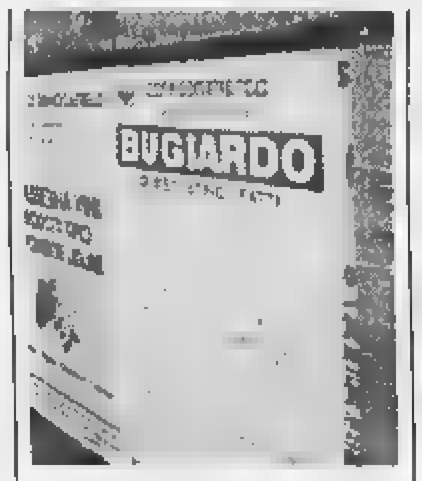

Il manifesto della Confcommercio

Dice Giuliano Terragno, direttore provinciale della Confcommercio, anche [redacted] nome della Federalberghi: «Abbiamo voluto far sapere ai cittadini che sul Puc chi non dice la verità è il sindaco Guglieri. E il nostro pensiero lo abbiamo dimostrato con la riproduzione di tutta la corrispondenza intercorsa tra il Comune e la [redacted] associazione. Il sindaco ci ha chiesto, solo apparentemente una collaborazione, in pratica non [redacted] vuole. Noi non siamo tecnici in grado di rispondere su due piedi alle scelte che riguardano uno strumento urbanistico di qu[redacted] portata. Poi [redacted] ha offeso il fatto che [redacted] abbia falsamente accusato di fronte ai dianesi».

Pronta la replica del sindaco Guglieri che ha annunciato per oggi [redacted] manifesto [redacted] risposta. Precisa il sindaco: «Sui muri comparirà un testo con su scritto "grazie per il bugiardo". Non credo di meritare questi titoli ma ringrazio ugualmente. Per ricostruire il fatto devo ricordare che non abbiamo chiesto ai nostri interlocutori degli incontri. Volevamo delle proposte, magari generiche, suggerimenti che possono e[redacted] fatti da chiunque. Il motivo [redacted] che non vogliamo [redacted] dei paletti sul Piano in modo [redacted] la[redacted] ampia possibilità di espressione a tutti».

Angelo [redacted]

L'uomo denunciato. Il Comune si costituisce parte civile

Teneva i gatti dentro un muro salvati dalle guardie forestali

[redacted] Teneva i gatti in una specie di lager, rinchiusi in gabbie anguste, dove le povere bestie riuscivano a malapena a muoversi. Quando gli agenti della Guardia Forestale [redacted] intervenuti non volevano credere ai loro occhi: quello che [redacted] sono trovati davanti era terribile. L'uomo è stato denunciato per maltrattamenti ad animali, i gatti sequestrati per ordine della magistratura e affidati [redacted] un'associazione animalista dove forse potranno vedere [redacted] mondo (e gli esseri umani) da un'angolazione migliore.

Il fatto è accaduto nei giorni scorsi. L'uomo L.C. abita nella zona di Capo Berta, Strada Savoia. In un [redacted] a [redacted] aveva ricavato alcune specie di piccole gallerie bloccate da gabbie. All'interno, la polizia forestale ha trovato 14 gatti. Le condizioni dei mici, dal punto di vista dell'alimentazione però, non sarebbero state negative: i gatti non [redacted] magri, insomma. Perchè? Qualcuno ha sospettato che la detenzione degli animali non fosse casuale e che L. C. avesse ragioni ben precise per tenerli [redacted] gabbia: gatti al posto di conigli? O [redacted] per vivisezione? Solo sospetti, nessuna prova.

Gli investigatori del Corpo Forestale, dopo l'intervento del veterinario, hanno segnalato il fatto alla magistratura. Il procuratore della Repubblica presso la pretura, dottoressa Chiarà Venturi ha disposto l'immediato sequestro degli animali [redacted] la denuncia dell'uomo che dovrà [redacted] presentarsi davanti al pretore. A questo proposito va [redacted]gnalata la presa di posizione del Comune di Imperia che, attraverso l'assessore Badano, si costituirà parte civile. [giu. gel.]

SITO INTERNET

Notizie sugli animali

Anche Imperia partecipa alla campagna contro l'abbandono degli animali. L'iniziativa è giunta all'undicesima edizione e conta sulla adesione di 350 Comuni e dell'Enpa che saranno impegnati nella promozione del messaggio «Non abbandonate gli animali». Per tutta l'estate, quindi, anche [redacted] capoluogo imperiese compariranno i manifesti [redacted] gli inviti appunto [redacted] non abbandonare gli «amici dell'uomo». La novità di quest'anno riguarda l'apertura di un sito internet totalmente dedicato alle informazioni utili sugli animali domestici, per garantire [redacted] comunicazione rapida e veloce. Dicono i rappresentati dell'associazione «Amici»: «Vivendo [redacted] un mondo ormai multimediale, ci [redacted] sembrato significativo [redacted] presenti anche su internet, per comunicare al nuovo pubblico dei navigatori internauti la [redacted] compagna sociale. Chiunque fosse interessato può collegarsi al sito "www.amici.it"». [a. b.]

LETTERE AL GIORNALE

Imperia, bollette [redacted] e acconti «ingiusti»

Mi riferisco alla bolletta Enel periodo aprile-maggio '98. Da tempo, aderendo all'invito che l'Enel inserisce sulla fatturazione della stima della lettura della bolletta stessa, il giorno prima della scadenza indicata utilizzo, pagando la relativa telefonata, il servizio Eneltel, comunicando l'esatto [redacted] del contatore. Questa volta, ed è la prima, dopo svariati anni, mi vedo fatturare un acconto di lire 33.540 per il periodo 28/4/98-13/5/98 (ultima lettura utente del 27/4/98).

Tale acconto, guarda caso, [redacted] viene però applicato dalla Direzione della distribuzione della Toscana - Zona Lucca - per l'uso domestico non residente, per una abitazione che posseggo in provincia di Lucca per lo stesso periodo.

Ho pagato regolarmente la bolletta, che scadeva il [redacted] maggio [redacted] agli uffici Enel di Imperia [redacted] ho quindi chiesto al competente sportello lumi sul perchè di que[redacted] sia pur modesto acconto. La risposta è [redacted] «E' [redacted] piccola furberia dell'Enel». Scopiazzando [redacted] conduttori di «Striscia la notizia», non mi resta che dire: «Signor direttore della distribuzione per la Liguria - zona di Imperia -: FUORI».

Giancarlo Pighini, Imperia

[redacted] contro [redacted] Diano [redacted] protesta

Alla Rai non piacciono le donne? Dalla nuova campagna pubblicitaria per i mondiali di calcio sembra proprio che il gentil sesso venga considerato solamente come [redacted] ostacolo tra l'uomo tifoso [redacted] le partite mondiali che per [redacted] imperverseranno sugli schermi della televisione di Stato.

Da Diano Marina parte [redacted] protesta [redacted] la Rai che ha deciso di utilizzare [redacted] donne [redacted] anti-testimonial dei mondiali. La fidanzata italiana viene presa come modello negativo e l'uomo-fidanzato-tifoso ne esce come vittima di colei che durante le partite ripete una sola frase: «Usciamo, usciamo, usciamo». E' finito il tempo delle calzette cucite [redacted] fronte [redacted] netto [redacted] le donne non devono certa[redacted] essere ridotte a "rompiscatole mondiali" in previsione dei mondiali di calcio, sembra che «mamma Rai», definita così per moltissimo tempo, sia arrivata [redacted] rinnegare il [redacted] ruolo e se la prenda proprio con le colleghe [redacted] le fidanzate, ma anche le [redacted] le [redacted] solo perchè alcune di loro [redacted] rifose [redacted] calcio. Donne manager, donne astronauti, donne capitane d'industria... Dalle suffragette, ai giorni nostri di [redacted] ne sono cambiate, ma chissà perchè in tempo [redacted] mondiali o di derby il gentil [redacted] visto solamente come un ostacolo tra il tifoso-uomo e le partite di calcio. C'è [redacted] pensare che i pubblicitari [redacted] Rai che hanno partorito, permettetemi il termine, questa nuova campagna pubblicitaria fossero a corto di idee e di buon gusto o che il «team» fosse [redacted]posto di soli uomini e, per carità, tutti tifo[redacted]

Cesare Bollani, Diano Marina

Scrivere alle redazioni di Imperia, via Alfieri 10, [redacted] di Sanremo, via Gioberti 47

[redacted]

La famiglie Valle e Ravera esprimono il loro ringraziamento a quanti hanno espresso solidarietà e cordoglio per

Marco Valle

— Sanremo, 12 giugno 1998.

NUMERI UTILI

[redacted]

AUTOAMBULANZE

Imperia: 118 (numero unico). **Bordighera:** tel. 252.525. **Vallecrosia:** 295.455. **Camporosso:** 28.191. **Cervo-S. Bartolomeo:** 405.353. [redacted] **Marina:** 494.112. **Dolceacqua:** [redacted] **Ospedaletti:** 505.050. [redacted] 36.377. **Pontedassio:** 279.700. **Pornassio:** [redacted] **Riva Ligure:** [redacted] **al Mare:** [redacted]. **Sanremo:** 505.050. **Arma di Taggia:** 41.444. [redacted] **glia:** 250.722 (anche ambulanze veterinaria).

[redacted]

ASSISTENZA

Telefono [redacted] tel. (0183) [redacted]. Ore 18-24.

Emergenza [redacted] **Sanremo:** telefono 1674.81.814. Ore 16-22.

[redacted] **DI TURNO**

Le farmacie restano aperte dalle 8,30 alle 12,30 e dalle 15,30 alle 19,30 eccetto quelle di turno.

Imperia: Torres, via [redacted] 13/a, tel. 293.625 - [redacted]. Massabò, via Cascione 146, tel. 61.187.

Sanremo: San Martino, corso [redacted] 175, tel. 509.375.

Farmacie che assicurano la reperibilità in provincia:

Bordighera-Vallecrosia: Internazionale, via V. Emanuele 107, tel. 281.4508.

Camporosso: Menassero, via Vittorio Emanuele 62, tel. 286.191.

Diano - Cervo - San Bartolomeo: Sciolli, corso Garibaldi 18, tel. 495.092.

Dolceacqua: Muratorio, piazza Matteotti 2, tel. 206.133.

Ospedaletti: Marcoz, via Matteotti 106/108, tel. [redacted].

Pieve [redacted] Teco: Ceppi, [redacted] Ponzoni 70, tel. 36.208.

[redacted] **Ligure:** Nuvoloni, piazza [redacted] 42, tel. 485.754.

Santo Stefano al Mare: Nuvoloni, piazza Cavour 14, tel. 486.862.

Arma di Taggia: Revelli, via Queirolo 42, telefono 43.058.

Ventimiglia: Morel, via Cavour 88, tel. 351.181.

[redacted]

OSPEDALI

EMERGENZA SANITARIA: 118 Ha sostituito i numeri per l'emergenza di Ventimiglia-Bordighera, Sanremo emergenza, Imperia soccorso e serve per la richiesta urgente di un'ambulanza o interventi di emergenza. Il numero è gratuito e non richiede prefisso. **Ospedali: Imperia:** t. 7941. **Sanremo:** t. 5361. **Bordighera:** t. 2751. **Costarainera:** t. 81.524.

GUARDIA MEDICA: nott. e fest. (num. verde) tel. 167-554.400. **Guardia medica montana:** tel. 408.100. **Guardia odontoiatrica festiva** or.: 9-12, tel. (0183) 299 306.

[redacted]

VIGILI DEL FUOCO

Soccorso urgente: tel. 115; **Imperia:** tel. 710.221; **Sanremo:** tel. 506.858; **Ventimiglia:** tel. 357.473.

DA NON PERDERE

IMPERIA

Il libro di Sandro Badellino

Domani alle 15,45 alla Soms di via S.Lucia il prof. Francesco Biga, presenterà il libro di Sandro Badellino dal titolo: «Mia memoria partigiana». Interverrà il sindaco Davide Berio. [a. b.]

PONTEDASSIO

Conferenza su [redacted] cuore

Martedì 23 alle 21, nella sala consiliare del Comune di Pontedassio, i dottori Alfonso Cristiani [redacted] Giovanni Mascelli terranno [redacted] conferenza sul tema: «Attualità in termini di prevenzione delle malattie cardiovascolari». [a. b.]

MONACO

Camere economiche: conferenza

La Jeune Chambre Economique organizza fino [redacted] domenica la conferenza internazionale delle Giovani camere economiche di tutto il mondo. Partecipano oltre duemila giovani dirigenti d'impresa e [redacted]ger, provenienti da 40 Paesi. Oggi, tra gli altri appuntamenti, serata di galà allo Sporting Club. [d. bo.]

[redacted]

Dibattito su Villa Grock

Si svolge domani alle 17, a Palazzo Guarnieri, Piazza Pagliari 4, una adunanza scientifica sul tema: «Villa Grock: il sogno, la realtà, la speranza». Relazionerà la professoressa Silvana Mazzoni Boriani. [a. b.]

LUCINASCO

Mercato dei prodotti agricoli

Apre i battenti domani e proseguirà domenica a Lucinasco la tradizionanel «Mostra mercato dei prodotti [redacted] mezzi e attrezzi agricoli». [a. b.]

IMPERIA

Un convegno sull'edilizia

Sabato 4 luglio i sindacati Feneal-Uil e Fillea-Cgil di Imperia organizzano presso la scuola edile di Imperia (via Privata Gazzano), un convegno dal titolo: «L'edilizia imperiese per lo sviluppo dell'economia [redacted] dell'occupazione».

Interverranno Walter Bel[redacted]te, per la Feneal-Uil, e Giovanni Trebini, per la Fillea-Cgil. [a. b.]

CASINO'

I [redacted] ALLA T[redacted] LIBERA DE LA STAMPA

Il primo intervento è del capogruppo del Ppi, Andrea Gorlero

«La gestione al Comune»

Ai manager soltanto compiti tecnici

SANREMO. Il «sigillo» del Consiglio comunale sul futuro [redacted] casinò, il controllo diretto dell'azienda più importante di Sanremo nelle mani dei rappresentanti eletti dai cittadini. Questa la formula che arriva dai Popolari che, nella prima «Tribuna libera» promossa [redacted] La Stampa [redacted]er dare [redacted] tutti i partiti la possibilità di esprimere pareri e suggerimenti sulla gestione della casa da gioco, criticano le posizioni [redacted] giunta [redacted] Lino Bottini che dopo il clamoroso dietro-front sulla promessa elettorale della privatizzazione sembra per [redacted] escludere dai giochi l'assemblea di Palazzo Bellevue.

A parlare [redacted] Andrea Gorlero, capogruppo del ppi: «Ribadiamo che le grandi scelte sul casinò competono al Consiglio co[redacted]. Visto che il casinò è nato per ripianare [redacted] del Comune [redacted] Sanremo ma nel frattempo [redacted] divenuto un formidabile volano di occupazione e di sviluppo commerciale e turistico per la città, credo spetti [redacted] Consiglio scegliere il giusto "mix" tra esigenze di cassa, occupazionali [redacted] di sviluppo del terziario, lasciando ai manager il compito di adottare gli atti di gestione, effettuati in piena autonomia. Spetta ai tecnici formulare dettagliate ipotesi sulle quali il Consiglio possa poi determinare i propri indirizzi».

Ma, critiche a parte, Andrea Gorlero propone anche quella che per i Popolari è la forma di gestione ottimale: affidamento per un periodo sufficientemente lungo, per consentire un'effi[redacted] programmazione, in base ad un canone che responsabilizzi la conduzione, ad una società in prima battuta intera[redacted] partecipata dal Comune [redacted] Sanremo, per consentire al Comune stesso di impostare una trattativa a largo raggio con gli altri enti locali eventualmente interessati alla gestione; nel frattempo, definizione di forme di garanzia [redacted] controllo sulla gestione [redacted] sulla destinazione delle risorse a favore degli altri enti pubblici (Sanremo inclusa), forme di controllo che probabilmente dovrebbero sostituire [redacted] ipotesi di compartecipazione alla gestione atteso che, in ultima analisi, tale gestione si dovrebbe qualificare per i suoi effetti sull'azienda casinò, che [redacted] di proprietà del solo Comune; definizione di un livello manageriale indiscutibile, basato su competenza tecnica in materia di gestione dei giochi e di gestione aziendale, cui affidare attraverso le figure tipiche di management (amministratore generale, direttore generale) la conduzione quotidiana del casinò; definizione di competenze estremamente approfondite per pochi consiglieri d'amministrazione che dovrebbero essere chiamati a garantire il raccordo tra il Comune, in base agli indirizzi del Consiglio».

Per i Popolari è necessaria una gestione imprenditoriale per affrontare i problemi del Duemila, a partire dall'apertura di altri casinò italiani per arrivare all'Euro che, con l'omologazione della moneta, potrebbe favorire le ca[redacted] da gioco della Costa Azzurra.

Giulio Gavino

Il casinò di Sanremo: secondo i popolari deve avere gestione pubbli[redacted]

SANREMO

Un Consiglio tutto [redacted] fiori

Consiglio comunale [redacted] dedicato al mercato dei fiori [redacted] si pro[redacted] della floricoltura. Non succedeva [redacted] tempo immemorabile. Quello dei fiori è sempre stato un argomento trascurato, almeno in sede consiliare, da parte delle Amministrazioni che negli ultimi lustri si sono [redacted] cedute. D'altra parte i consiglieri comunali floricoltori negli ultimi vent'anni si [redacted] sulle dita di una [redacted] Questa sera, in aula, relazionerà soprattutto l'assessore alla Floricoltura, Claudio Bagnoli che farà il punto sulla struttura dell'Armea che era stata «promessa» ai floricoltori [redacted] sindaco Giovenale Bottini ma che, [redacted] tutt'oggi, resta in gran parte ancora saldamente in mano al Comune.

Da parte dell'Uc Flor (l'unione [redacted] cooperative floricole), che ha appena rinnovato i suoi vertici, c'è un'istanza già riproposta varie volte [redacted] ancora oggi disattesa: quella di avere al più presto, e per intero, la gestione [redacted] mercato. Dalla sede di via Armea è partito l'ennesimo ultimatum: o entro il 30 giugno il Comune indicherà modalità [redacted] termini dell'assegna[redacted] oppure i floricoltori faranno la voce grossa. «Ma - dicono all'Uc Flor - non abbiamo dubbi sulla buona volontà del Comune».

Nella stessa seduta saranno prospettati e discussi altri problemi della floricoltura [redacted]. [m. c.]

MONTECARLO

E' un Principato d'oro anche per banche italiane

MONTECARLO

NEI forzieri delle sue 34 banche (complessivamente, gli sportelli sono 68), sono custoditi 250 miliardi di franchi francesi, l'equivalente di 75 mila miliardi di lire: una montagna di denaro, una somma che si [redacted] quadruplicata nell'arco [redacted] un decennio. Montecarlo sta diventando sempre di più una città-cassaforte: «E' [redacted] specie [redacted] Svizzera al sole [redacted] Costa Azzurra», [redacted] dei tanti operatori finanziari che prosperano nel Principato di Monaco, dorato rifugio per i ricconi [redacted] mondo, [redacted]he aspirano alla residenza per evitare così qualsiasi imposta sui redditi personali.

A Montecarlo [redacted] trovano anche 8 uffici di rappresentanza di istituti di credito, e sei delle banche [redacted] a controllo italiano: [redacted] conferma del fatto che gli affari vanno a gonfie vele, il Credito Italiano, fra l'altro, si sta costruendo la nuova sede, un edificio di quattro piani dove sarà ospitata la Banque Monegasque de Gestione, controllato appunto dal Credit. E' «storicamente» forte la presenza francese, [redacted] da pochi mesi è sbarcata anche la Deutsche Bank e l'Ing, un colosso olandese, è andato a occupare gli uffici che un tempo erano della compagnia di navigazione della famiglia Onassis. Gli inglesi hanno la Barclays Bank, recente è l'arrivo degli svizzeri.

E proprio quest'ultima è una presenza molto indicativa [redacted] di rilievo: gli esperti la mettono in relazione con l'allentamento del segreto bancario elvetico, negli ultimi tempi. [redacted] non solo: l'Europa si prepara a un giro di vite fiscale, nei vecchi santuari della finanza (Lussemburgo e altre oasi, come l'isola portoghese di Madera) rischiano di aprirsi crepe, con la perdita di molti privilegi. Ed è per questo che il Principato si offre come un «paradiso» protetto, almeno per adesso, [redacted] si prepara a intercettare [redacted] parte dei capitali in fuga dalle altre zone: «Insomma, Monaco potrebbe ben presto diventare un enclave europeo della finanza», spiegano gli operatori.

La svolta [redacted] avuta alla fine del '97, quando è stata emanata una legge che regola l'attività di gestione patrimoniale a Montecarlo: per la prima volta, all'ombra della rocca dei Grimaldi, dinastia che proprio lo scorso an[redacted] ha festeggiato i 700 anni del Principato, banche e società finanziarie hanno cominciato così ad offrire servizi, secondo nor[redacted] ben precise. E, dopo questo primo passo, [redacted] Monaco se ne medita [redacted] altro: l'introduzione [redacted] regolamenti anche nel diritto societario, «per dare via libero a finanziarie e trust». Un progetto prematuro? I banchieri premono in questa direzione, ma il Governo è perplesso, per timore di irritare i vicini, primi tra tutti i francesi.

[redacted]

In tribunale come testimone nella causa per un suo passaggio «pirata» alla tv

Zucchero arriva ma non spiega nulla

Già convocato 4 volte, non si era mai presentato

SANREMO. Non ci sono voluti i carabinieri. Zucchero Fornaciari è arrivato ieri mattina in tribunale spontaneamente, chiamato [redacted] testimone nella causa che vede da una parte la «Music International» e il Co[redacted] di Sanremo e dall'altra la «Top Company» di Milano in merito alla richiesta danni per un passaggio televisivo «pira[redacted] nell'ambito della rassegna «Sanremo Blues» del '90.

La comparsa della rock-star a Palazzo di Giustizia ha visto un'insolita «caccia al vip» tra chi si è accontentato di una semplice occhiata [redacted] chi invece ha chiesto [redacted] autografo. Zucchero si è [redacted] volentieri ai fans prima di sparire nell'uffi[redacted] del giudice Alessandro Bogliolo, il magistrato che dopo quattro convocazioni andate deserte aveva disposto l'accompagnamento coatto.

La deposizione di Zucchero [redacted] avrebbe comunque per[redacted] di fare chiarezza sul giallo della [redacted] performance tv al fianco dell'americano Al Green. [g. ga.]

Finalmente Zucchero si è presentato al tribunale di Sanremo per rendere l'attesa testimonianza

Domani in Provincia

[redacted]

IMPERIA. Il tema è seducente e attualissimo, e riguarda la New Age, [redacted] nuova qualità della vita per il terzo Millennio». Di questo fenomeno (sociale e culturale, spirituale ed esistenziale), una tendenza molto articolata, con componenti religiose o magico religiose, prevalentemente di origine orientale-induista, si discuterà domani pomeriggio (ore 16,30) in un convegno di studio nella sala consigliare della Provincia.

A prendere l'iniziativa sono state la Provincia stessa e l'Accademia di Belle Arti di Sanremo, Isadora Duncan, con la collaborazione dell'Unione Province Liguri e il patrocinio dell'Istituto internazionale di psichiatria e psicoterapia. Fra i relatori, anche personaggi noti, dal professor Alessandro Meluzzi, psichiatra [redacted] saggista spesso protagonista [redacted] dibattiti televisivi, al poeta e scrittore Giuseppe Conte. Interverranno pure Rita Anzera Scajola, vicepresidente della Fidapa, [redacted] Giuse[redacted] Spinetti, presidente dell'Istituto di Psichiatria. [s. d.]

ECONOMICI

47EMME diploma ragioneria ricerca con urgenza lavoro d'ufficio mansioni segreteria. Tel. 0184 44.029

PK Per la pubblicità su LA [redacted] publikompass

Tour operator in espansione cerca **DIRETTORE TECNICO** per nuova agenzia di viaggi in provincia di Savona. Gli interessati devono inviare le richieste a: Publikompass 10 - 16121 Genova.

COMUNE DI [redacted]
PROVINCIA DI SAVONA
ESTRATTO AVVISO D'ASTA
Soggetto appaltante: comune di Laigueglia - via Genova, 2 - 17053 Laigueglia (Tel. 0182/690004).
Oggetto: pubblico incanto per l'appalto dei lavori di restauro dell'ex oratorio della Chiesa della Con[redacted] - via Concezione, Laigueglia.
Responsabile del procedimento [redacted] Giulio Marino.
Importo a base [redacted] 480.000.
Iscrizione A.N.C.: Categoria 1 - per importo fino a 150.000.000.
Finanziamento dei lavori: Fondi propri.
Termine presentazione offerte: entro le [redacted] 12.00 del giorno non festivo precedente alla [redacted] che si svolgerà il giorno 08/07/1998 alle ore 12.00.
Criterio di aggiudicazione: massimo ribasso sull'elenco prezzi posti a base d'asta
Termine di esecuzione: [redacted] 60 da verbale di consegna lavori.
Garanzie e coperture assicurative: [redacted] dovute le garanzie e coperture assicurative così come previsto dall'art. 30 della L. 109/94.
I concorrenti possono presentare offerta ai sensi dell'art. 13 della L. 109/94.
Il bando integrale è disponibile presso la Sede Comunale - Ufficio Tecnico/Lavori Pubblici - via Genova, 2 - 17053 Laigueglia
IL SINDACO rag. Silvano Montaldo

COMUNE [redacted]
PROVINCIA DI SAVONA
ESTRATTO AVVISO D'ASTA
Soggetto appaltante: Comune di Laigueglia - via Genova, 2 - 17053 Laigueglia (Tel. 0182/690004).
Oggetto: pubblico incanto per l'appalto dei lavori di [redacted] ed arredo urbano della strada di accesso alla Chiesa della Concezione.
Responsabile del procedimento: arch. Giulio Marino.
Importo a base d'asta: L. 87.846.000.
Iscrizione A.N.C.: Categoria 1 - per importo fino a L. [redacted].
Finanziamento [redacted] lavori: Fondi propri.
Termine presentazione offerte: entro le ore 12.00 del giorno non festivo precedente alla gara [redacted] si svolgerà il giorno 8.7.1998 alle ore 10.00
Criterio di aggiudicazione: massimo ribasso sull'elenco prezzi posti a base d'asta
Termine di esecuzione: giorni 60 da verbale di consegna lavori.
Garanzie e coperture assicurative, saranno dovute le [redacted] e [redacted] assicurative così come previsto [redacted] 30 della L. 109/94.
I concorrenti possono presentare offerta ai sensi dell'art. 13 della L. 109/94.
Il bando integrale è disponibile presso la Sede Comunale - Ufficio Tecnico/Lavori [redacted] - via Genova, 2 - 17053 Laigueglia.
IL SINDACO rag. Silvano Montaldo

Riviera Trasporti

Partono lunedì i [redacted] degli [redacted]

[redacted]. Nuovi orari, [redacted] giugno e in concomitanza con il periodo estivo, per la Riviera Trasporti. Sono eliminate tutte le corse «scolastiche» mentre l'orario [redacted] sulla tratta Sanremo-Ventimiglia è intensificato con corse ogni 40 anziché [redacted] minuti. Tra Bordighera e Montenero [redacted] istituite due corse giornaliere nei giorni feriali. La [redacted] Sanremo-San Giacomo è prolungata fino a San Romolo mentre vengono ripristinate due corse, [redacted]tive, [redacted] «circolare» Imperia Oneglia-Torria-Cesio-Caravonica.

Istituita anche una tratta tutta nuova: la Sanremo-carceri [redacted] con cinque corse feriali e quattro festive. Ancora a Sanremo lievi le modifiche alle corse urbane.

Gli orari [redacted] disponibili presso [redacted] biglietteria di piazza Colombo, uffici e punti vendita Rt e quelli Apt. [m. c.]

Polemiche dopo l'esonero da parte del prefetto di Teresio Vigo [redacted] beneficio di Vittorio Desiglioli

[redacted] «liquidato», e Cervo [redacted]

Molti stupiti, ma si registrano pure consensi: «Mai rispettate le regole»

CERVO. Sino alle prossime elezioni, previste tra ottobre e novembre, sarà sindaco di Cervo «ad interim» Vittorio Desiglioli. Sostituirà Teresio Vigo dichiarato decaduto a causa di una incompatibilità insorta per aver patteggiato la pena in un procedimento giudiziario. Lo ha deciso il Prefetto.

Dopo i provvedimenti della Prefettura anche la giunta municipale rimarrà decimata. Rimangono nell'esecutivo comunale, infatti, solo il nuovo sindaco Desiglioli e l'assessore Gianpaolo Giordano (ppi).

Il dec[redacted] del Prefetto con il quale Teresio Vigo è stato dichiarato decaduto ha suscitato, nella località costiera, reazioni discordanti. A fronte delle espressioni di sincero rammarico di molti cittadini e politici per l'uscita di scena di un personaggio che era stato ai vertici dell'Amministrazione comunale per ben [redacted] anni consecutivi, si registra anche il pensiero di chi la pensa esattamente al contrario.

Dicono ad esempio gli esponenti della minoranza consiliare: «Come opposizione ci preme ribadire che la condanna confermata [redacted] Cassazione al sindaco, altro non [redacted] che la punta dell'iceberg, di un sistematico e pianificato modo di governare, che per circa 20 anni, grazie all'intenzionale mancanza di regole, ha portato l'attuale Amministrazione a tollerare per gli "amici" e soprattutto per la "clientela" gravi abusi edilizi ed ambientali, i cui casi del Piano di Recupero del centro storico [redacted] della passeggiata [redacted] mare [redacted] soltanto [redacted]li esempi più eclatanti e oggetto [redacted] attenzione da parte della magistratura di Imperia». [a. b.]

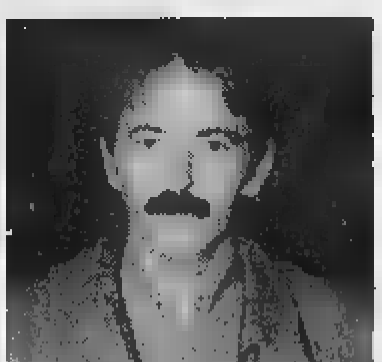

Vittorio Desiglioli

[redacted]

L'opposizione: «Sbagliato»

Proseguono a Cervo le critiche dei rappresentanti della minoranza consiliare [redacted] confronti della maggioranza per il Piano regolatore: lo strumento urbanistico, così come sarebbe stato proposto, secondo l'opposizione conterrebbe gravi irregolarità. Dicono i componenti della minoranza: «Sosteniamo che la maggioranza [redacted] responsabile [redacted] gravi irregolarità compiute nella stesura del Prg. Affermiamo che anche il Piano di recupero del centro storico sia colmo di abusi edilizi e danni ambientali e che l'Amministrazione, anziché stimolare e regolamentare opportunità e iniziative economiche, ha operato per il naufragio di Cervo». Proprio per problemi relativi al Piano regolatore per i consiglieri di maggioranza è stato chiesto il rinvio a giudizio. [a. b.]

KON-TIKI
[redacted] · RISTORANTE
Cabine [redacted] attrezzata
il [redacted] sul grande [redacted] di 3 [redacted]
[redacted] · 18038 SANREMO [redacted]

Specchio DELLA STAMPA
In edicola da sabato 13 giugno
✓ **Sarah, la nuova vita.** La duchessa di York racconta come ha trovato in Italia la sua seconda chance. Ora [redacted] è più Fergie degli scandali, ma una donna forte e matura che si dedica ai bambini e agli emarginati.
✓ **Il satiro che danzava negli abissi.** Vi spieghiamo come si è arrivati all'affascinante conclusione sull'identità della colossale statua di bronzo di epoca greca, ritrovata al largo di Pantelleria.

Finanziamento del Comune per una radicale sistemazione dell'approdo

Otto miliardi per porto vecchio

Mercato del pesce e più posti ai diportisti

SANREMO. Otto miliardi per sistemare il vecchio porto. La giunta ha espresso parere favorevole al progetto, riveduto e corretto, degli ingegneri Ballarini e Caldarelli e, se la Conferenza dei servizi brucerà le tappe fornendo le necessarie autorizzazioni, entro il Duemila potrebbero iniziare i lavori per resituire al vecchio approdo sanremese il look e la dignità di un tempo.

Resterà, in base al progetto, un porto prevalentemente peschereccio, ma proprio per questa caratteristica, con mercatino del pesce e passeggiata-belvedere sulla parte alta della banchina, potrà avere un forte richiamo turistico. Almeno nel periodo estivo.

Otto miliardi compresa Iva, contro gli undici (esclusa l'imposta) previsti dal precedente progetto. «Il primo è stato accantonato - afferma l'assessore ai Lavori Pubblici, Giuseppe Cugge - perchè troppo costoso e difficilmente realizzabile. Il ridimensionamento ci permetterà di finanziare l'opera e di poter dare effettivo inizio ai lavori».

L'intervento prevede, innanzi tutto, il potenziamento del molo lungo con il ripascimento della scogliera. Un'opera per bloccare le correnti sottomarine che da anni erodono la base del molo creando pericolose gallerie. Vuoti che potrebbero provocare cedimenti strutturali anche della barriera in cemento armato con conseguenze facilmente intuibili.

L'intervento nel vecchio porto dovrebbe garantire più posti per i diportisti

La protezione del molo lungo permetterebbe di rifare la passeggiata-belvedere sulla parte alta della banchina che verrebbe allargata e sbalzo sulla sede stradale tendo la realizzazione di un'area coperta per il mercatino del pesce e di locali pr il deposito delle attrezzature da pesca, in particolare le reti che oggi vengono lasciate sull'asfalto.

L'intervento prevede inoltre il rifacimento della testata della scogliera con un ampliamento verso il largo e l'arrotondamento della struttura per garantire una maggiore resistenza alla furia delle mareggiate.

All'interno dell'approdo verrà realizzato un nuovo molo che dalla banchina principale si estenderà il centro dello specchio acqueo creando un'ansa dove potranno ormeggiare i pescherecci di maggiori dimensioni. La parte esterna, verso Portosole, potrà essere utilizzata per l'attracco provvisorio di navi militari di passaggio o per eventuale servizio di traghetti.

Il parere favorevole della giunta, rappresenta il primo passo di un iter che, se la Commissione consigliare prima e la Conferenza dei servizi successivamente porranno ostacoli o pregiudiziali, potrebbe approdare in Consiglio comunale entro la fine dell'anno per l'approvazione definitiva.

A quel punto il via ai lavori dovrebbe questione di mesi. Certamente prima della fine del mandato dell'attuale amministrazione (novembre 1999).

Il potenziamento, ma soprattutto la sistemazione ottimale della struttura, dovrebbe permettere alla Capitaneria di porto e alle varie associazioni di diportisti, ridisegnare le banchine galleggianti, con il recupero di posti-barca per piccoli natanti. Lo spazio esiste e con maggiore razionalizzazione, si potrebbe davvero trovare spazio per le barche dei soci di altre associazioni di pescatori dilettanti o diportisti.

Moretti

In pista più di 100 giocatori europei

Minigolf, la sfida di San Romolo

SANREMO. Giocare minigolf a quasi mille metri di altezza. Era una sfida difficile, azzardata. Orlando Dall'Ava, ex rallista, ha insistito testardamente sulla sua idea realizzando, negli anni scorsi, pista di minigolf tra i pini di San Romolo, da sempre la più classica delle mete fuori porta per i Sanremesi. Una sfida difficile perchè si trattava di modificare abitudini consolidate da anni, spingere la gente, per giocare, a salire in montagna (comunque un tragitto di non più di una ventina di minuti). Sfida, oggi, a conti fatti, riuscita. Perchè a San Romolo la pista è diventata, persino, sede di importanti manifestazioni agonistiche. Nell'ultimo week-end di maggio sono arrivati più di cento giocatori da Germania, Austria, Svizzera e Francia per il «Master». E lo stesso era accaduto nei giorni precedenti per il più classico e storico «Torneo Internazionale Città di Sanre- rifugiatosi anch'esso a San Romolo dopo la scomparsa dell'antica pista del Minigolf Club Sanremo sacrificata ad un rinnovamento urbanistico del litorale rimasto, per ora, solo sulla carta.

L'esempio del minigolf è significativo di come quest'angolo di verde, nell'immediato entroterra di Sanremo, mortificato da anni di crisi, possa rina- mescolando imprenditorialità e fantasia. San Romolo, ancor oggi zona residenziale estiva per tanti Sanremesi, ha puntato sul minigolf. Ma c'è area più vasta da valorizzare, che comprende anche Monte Bignone (quasi 1300 metri di altezza) i cui progetti di rilancio turistico si sono fermati alle idee, mai concretizzate, di Gilberto Govi negli anni Cinquanta quando il popolarissimo attore genovese, innamorato del posto, ne voleva fare un centro turistico-residenziale. Oggi potrebbe essere lo sport «firmare» il rilancio. Come il minigolf a San Romolo, ancor più fantasia, Monte Bignone potrebbe puntare un'altra disciplina inconsueta, ma praticatissima: il volo a vela parapendio e anche con deltaplano. La zona sembra particolarmente adatta. Una società specializzata l'avrebbe già individuata da tempo per le sue caratteristiche. Per conformazione geografica, ambiente naturale e per il gioco delle correnti, importantissimo per il volo a vela, sarebbe una «palestra» quasi senza eguali in Italia. E' solo un'idea. e decollasse potrebbe fare traino anche ad un'altra ormai datata e non soddisfatta velleità dei Sanremesi: la riapertura della vecchia funivia. Nel 1937, quando fu inaugurata, collegava direttamente Sanremo a Monte Bignone fermate al Campo Golf ed a San Romolo. Era la funivia più lunga del mondo. Un sogno impossibile rivederla in funzione? **[b. m.]**

DALLA CITTA'

INTEMELIA

Opposizione preoccupata per l'ufficio entrate a Imperia

La costituzione del Primo ufficio delle entrate (raggrupperà tutti gli uffici imposte) di competenza della Provincia sorgerà a Imperia a scapito di Sanremo. I consiglieri Onorato Lanza e Gianni Natta (La Primavera) hanno chiesto chiarimenti al sindaco Giovenale Bottini per sapere la perdita dell'Ufficio sia dovuta alla mancata individuazione di locali da parte del Comune. «Nel Primo ufficio - rileva Lanza - ci saranno trecento dipendenti, nel Secondo solo cinquanta». **[g. ga.]**

Un nuovo verde per la «Voce Amica»

Cambia il numero verde del servizio «Voce Amica» e di teleassistenza istituito dai Servizi sociali del Comune. Il nuovo numero telefonico numero è 167-113.300. **[m. c.]**

Assegnati i premi-Rotary ai neo-laureati del Ponente

Decisi i vincitori del «Premio Rotary del Ponente Ligure» destinati agli autori di tesi di laurea argomenti incentrati sulle province di Imperia e Savona. Il primo premio milioni) è finito all'architetto Luca Bertaina, il secondo (3 milioni) alla dottoressa Sarah Pissarello, il terzo (2 milioni) alla dottoressa Ivana Delbono. **[m. c.]**

Ai volontari di S. Bartolomeo venti milioni dal Comune

Venti milioni sono stati assegnati dalla giunta alla Squadra antincendio S. Bartolomeo. In cambio i volontari devono grantire (tutto l'anno) l'intervento di almeno dieci unità in caso incendi. **[m. c.]**

SCUOLA

Petizione a Carpasio per gli alunni senza bus

Sette studenti di Carpasio, che frequenteranno l'anno prossi- le superiori, potranno usufruire un servizio di pullman in orari adeguati alle loro esigenze. Una richiesta risolvere problema, corredata da una cinquantina di firme, è stata inoltrata a vari enti e alla Riviera trasporti. **[m. c.]**

Affidata la gestione dei campi-bocce di Aregai

I nuovi campi da bocce realizzati in frazione Aregai, sono stati assegnati dal Comune di Cipressa alla «Bocciofila aregaiese». Il tutto per 600 mila lire annue. **[m. c.]**

AL MERCATO

Nuova edicola in piazza Eroi

Una nuova edicola per Sanremo e il centro città. E' quella appena aperta vicino al mercato annonario. Una struttura attesa da tempo visto il gran numero di persone che giornalmente gravitano in piazza Eroi sanremesi e i numerosi passanti. Una struttura elegante e funzionale che bene armonizza gli edifici circostanti. Finora c'era stata una distribuzione ambulante di giornali che poteva però offrire la vasta gamma oggi disponibile nella nuova edicola. In occasione dell'apertura c'è stata una cerimonia mentre saltati diversi tappi di bottiglie. Nella foto di Manrico Gatti la nuova rivendita e uno dei brindisi. **[m. c.]**

Presentato ieri in Comune il calendario degli spettacoli pirotecnici dell'estate

Fuochi artificiali, l'invito di Sanremo

Una serata in più se l'Italia «Mundial» andrà in finale

Quindicimila fuochi artificiali verranno sparati a luglio in occasione delle sei se- del 2° Campionato del mondo del grande spettacolo pirotecnico che, a Sanremo, è stato ribattezzato «Fiori di fuoco».

Il via è previsto il primo luglio; la conclusione l'11, quando in Francia si giocherà la finale per il terzo e quarto posto ai mondiali di calcio.

Sei appuntamenti con i fuochi e un schermo per non perdere neppure un attimo di Francia '98. E un settimo appuntamento, è già stato fissato per il 12, nel caso l'Italia andasse in finale.

Partecipano alla grande kermesse quattro nazioni: l'Italia, con due concorrenti, la ditta Fontana, di Torremaggiore, (Foggia), vincitrice nel '97, e Costa, delle più antiche ditte della Sicilia; la Germania, la Cina, e la Spagna. La ditta Parenti, di Rovigo, organizzatrice del campionato, chiuderà la manifestazione con uno spettacolo che si annuncia grandioso.

RACCOLTA FONDI

Mostra d'arte al casinò

Inaugurata ieri, nel casinò, mostra di pittura, scultura e altri manufatti artistici, la finalità raccogliere fondi per costruire un parco giochi via San Francesco. L'iniziativa «Sanremo futura», un centro socio-culturale da poche settimane. Sono esposti lavori degli studenti dell'Istituto d'Arte di Imperia. «Purtroppo - spiega la dottoressa Flavia Finamore di "Sanremo Futura" - la realizzazione di alcune opere, certamente importanti e necessarie, hanno penalizzato il rione di via San Francesco, attualmente sprovvisto di adeguate strutture ricreative, intaccandone l'estetica e la funzionalità del quartiere per privarlo anche di spazi verdi destinati a tempo libero e divertimento». La mostra resterà aperta fino a tutta domenica 14. Si tratta del primo si una serie di appuntamenti socio-culturali, ideati dal nuovo centro studi sanremese, al fine sensibilizzare l'opinione pubblica sui problemi della città, suggerendo, contemporaneamente, alcune chiavi di soluzione. **[c.]**

Internet. le novità dell'edizione '98 c'è il collegamento Internet. I fuochi ripresi e trasmessi in tutto il mondo. Ma soprattutto i possessori di Personal computer potranno seguire in diretta le sei serate e «cibervotare» lo spettacolo migliore. Già oggi sul sito www.sanremo.it possibile vedere le immagini del '97.

Gemellaggio. In occasione della penultima serata la città di Canelli, gemellata con Sanremo in occasione dei fuochi, sarà protagonista una rievocazione storica: l'assedio del Seicento. Figuranti in costumi d'epoca e militari con corazze e archibugi mostreranno un saggio della grande festa che Canelli celebra ogni anno a fine giugno.

Televisione. La Rai, l'11 sera, durante la premiazione della migliore esibizione pisrotecnica, trasmetterà uno speciale di mezz'ora che verrà mandato in onda subito dopo la finale per il 3° e 4° posto del Mondiale.

In Comune hanno assicurato che, nel caso un'Italia in finale, Festival si arricchirebbe di una serata. Dedicata agli azzurri. Indipendentemente dal risultato.

Il programma. 1 luglio, Italia (Torremaggiore, Foggia); 3 luglio, Steffes Ollig, Germania, al suo debutto internazionale a Sanremo; 5 luglio, Lidu, Cina (ha vinto premi in Germania e Canada); 7 luglio, Vito Costa (Sicilia); 9 luglio Pirotecnica Turis (Spagna); 11 luglio (fuori concorso), Parente Fireworks. Nel palmares figura anche lo spettacolo pirotecnico del Carnevale di Rio.

Gli spettacoli saranno allestiti sul vecchio porto e saranno visibili dall'intro lungomare. **[g. p. m.]**

SANREMO

Tra Borgo e via Agosti

Nuova bretella in arrivo tre miliardi

SANREMO. Tre miliardi per il terzo lotto della copertura del San Romolo. Sono quelli richiesti alla Cassa depositi e prestiti che saranno disponibili forse già nel giro di un

La somma permetterà la costruzione del tratto intermedio della strada. Successivamente, quando l'Aurelia-bis arriverà al Borgo, ci sarà una possibilità in più per raggiungerla attraverso un collegamento rapido.

«Intendevamo ricorrere - spiega l'assessore ai Lavori pubblici Giuseppe Cugge - a una gara di appalto fra le banche per mutuo condizioni più favorevoli rispetto a quelli contratti con Cassa depositi prestiti. Ma visto che la differe- trascurabile siamo ricorsi alla Cassa depositi poichè i tempi del finanziamento sono più rapidi. Contiamo di avere il denaro nel giro di un mese. Entro la fine dell'anno appalteremo i lavori». **[m. c.]**

Iniziativa del quartiere

Centro sociale a San Martino

SANREMO. «Speriamo non siano promesse da marinaio», questo il commento di Marco Borea, consigliere di circoscrizione a San Martino, riferimento alle assicurazioni fornite da alcuni amministratori in merito alla risoluzione problemi del quartiere illustrati l'altra alla «Bocciofila». Dello stesso Borea e dei consiglieri Borro, Dellantonio, Garibbo Specia l'iniziativa.

Così è confermata la creazione un centro sociale per anziani presso le scuderie di Villa del Sole mentre la ristrutturazione del parco inizierà in tempi brevi. Altre assicurazioni riguardano la bonifica della zona «Case popolari» con la creazione di aree di svago e la destinazione di alcuni posti auto per la piscina. Erano presenti l'assessore alla Sicurezza sociale Lanteri i consiglieri comunali Colantonio, Gandolfi, Gorlero Natta. **[m. c.]**

BCS DM888

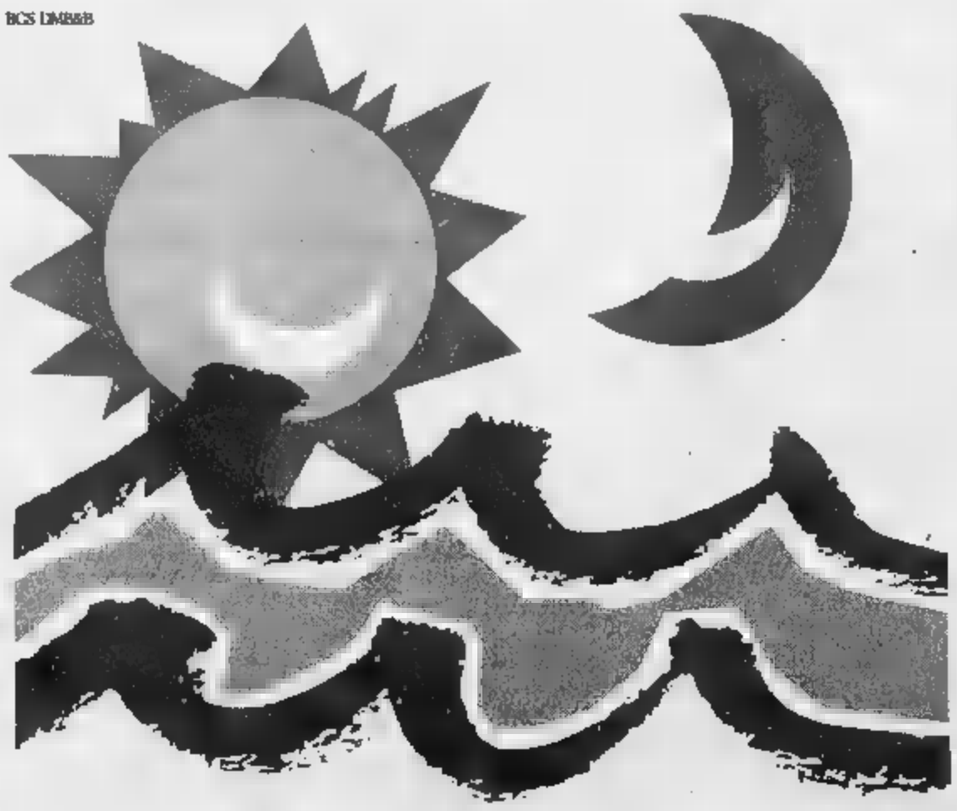

CHE SI FA STASERA? IN LIGURIA CHIEDILO A LA STAMPA. Liguria estate

Da sabato arriva Liguria Estate. Ogni giorno con La Stampa in Liguria 3 pagine per vivere le tue massimo: tutti gli appuntamenti, le manifestazioni, gli spettacoli. E in più i buoni sconto per le principali attrazioni.

Mentre alla periferia di Ventimiglia gli abitanti segnalano cattivi odori

Depuratore per la Val Nervia

Stesso impianto da Dolceacqua a Rocchetta

DOLCEACQUA. Un depuratore «comprensoriale» per la Val Nervia. Dolceacqua, Isolabona e Rocchetta Nervina infatti uno stesso impianto depuratore, che sarà realizzato nel Comune di Dolceacqua, al confine con Camporosso.

La modifica della giunta regionale al piano precedente, che prevedeva la realizzazione di due impianti a Isolabona e Rocchetta, e il collegamento di Dolceacqua Bordighera, dovrà approvata in Consiglio regionale.

La giunta regionale ha infatti approvato ieri, su proposta all'Ambiente Nicolò Alonzo, la modifica e l'aggiornamento del Piano regionale di Risanamento delle acque (Prra), riguardante le fognature e gli impianti di depurazione di Dolceacqua, Isolabona e Rocchetta Nervina.

Sono dunque cambiate le precedenti previsioni del Piano, che prevedevano la realizzazione di singoli impianti di depurazione per Isolabona e Rocchetta Nervina, e un collegamento di Dolceacqua al depuratore di Bordighera, per un importo complessivo di venti miliardi.

La nuova ipotesi, annunciata in Regione da Alonzo e dall'assessore al Bilancio Fulvio Vassallo, prevede, invece, la realizzazione di un unico depuratore nel Comune di Dolceacqua, vicino al confine con Camporosso, che servirà anche i Comuni di Isolabona e Rocchetta Nervina.

Il impianto sarà dimensionato per circa sette mila abitanti e costerà complessivamente un miliardo e cento milioni di lire. Per l'approvazione definitiva del progetto, le modifiche al Piano dovranno essere approvate dal Consiglio regionale.

«Chiederemo un iter accelerato - hanno spiegato Alonzo e Vassallo - Per poter risolvere con urgenza un problema molto sentito dai Comuni interessati per migliorare i servizi ai cittadini e contribuire al risanamento ambientale del comprensorio».

Un depuratore «comprensoriale» per la Val Nervia. Anche Isolabona e Rocchetta Nervina avranno, infatti, uno stesso impianto, che sarà realizzato a Dolceacqua (nella foto)

Sempre in tema di depuratore, c'è attesa a Ventimiglia per le decisioni della nuova Amministrazione Valfrè. Nel programma del Polo delle libertà, infatti, si contestava che l'impianto della città di confine «preso in da parte Comune, è inefficiente con conseguenti e ripetuti divieti di balneazione nonchè gravi disagi olfattivi per gli abitanti della zona».

Gli abitanti della di Nervia, che l'anno scorso avevano protestato per la puzza che impediva loro di tenere le finestre aperte, temono che anche quest'estate si ripetano i disagi del passato.

Daniela Borghi

A Bordighera l'Rt sta ripristinando la linea dei filobus

Lavori all'Arziglia

Disagi e code ai semafori

BORDIGHERA. Lavori in corso in Arziglia e in località Madonna della Ruota: la a Levante della cittadina delle palme ospita in questi giorni alcuni interventi lungo la strada principale, che provocano code nelle ore di punta.

Spiega il riconfermato Lavori pubblici, Giovanni Allavena: «La Riviera Trasporti è impegnata nei lavori di manutenzione della rete dei filobus: dalla galleria sotto il Grand Hotel del Mare fino al porto, gli uomini dell'Rt stanno ripristinando la linea filoviaria. Hanno posizionato un semaforo, che regola la circolazione a unico alternato per consentire lo svolgimento dell'opera in tutta l'Arziglia. Ci possono essere disagi, è inevitabile».

Altro cantiere all'imbocco di via Garnier, la strada a senso unico in salita che dall'Arziglia porta al centro storico. Dopo una settimana di lavori per la sostituzione delle tubature dell'acquedotto, ieri la via è stata aperta, «cautela».

Continua Allavena: «E' scoppiato il vecchio tubo in ghisa da duecento millimetri che porta l'acqua da Bordighera all'Arziglia. Il vecchio tubo è già stato sostituito da nuovo, ma in quello vecchio ci sono le prese che servono per via Garnier. Quando si era rotto, la zona era rimasta senz'acqua. Adesso è stata cambiata una tubatura lunga una dozzina di metri con una in acciaio, e sopra è stato fatto il ripristino di asfalto».

Nella foto una coda di automobili ferma nella zona di Arziglia, disagi per i lavori

Continua l'assessore: «Prima di asfaltare definitivamente la strada, rifacendo l'asfalto definitivo, però, aspettiamo qualche giorno, in modo che la prima gettata si assesti un poco. Altrimenti, col caldo e il passaggio dei mezzi, si sforma. Il traffico, da ieri, è stato riaperto, però il transito è precario perchè l'asfalto non è ancora livellato».

Il tubo si è rotto una settimana fa, poi è stato saldato di notte per non togliere l'acqua durante il giorno, e adesso è stato fatto il lavoro di ripristino.

Intanto proseguono i lavori per la costruzione dei marciapiedi a Madonna della Ruota, a dell'Anas. Il traffico è condizionato soprattutto quando arrivano i camion che scaricano il materiale necessario per l'intervento. La strada è ingombra. In Arziglia, invece, sono quasi al termine i lavori per i marciapiedi gli operai impegnati nel tratto vicino alla galleria, lato mare. **[d. bo.]**

VENTIMIGLIA

Agenti immobiliari: Beatrici eletta capo della Commissione

Anna Maria Beatrici di Ventimiglia è eletta all'unanimità presidente della Commissione per la tenuta del ruolo degli agenti d'affari in mediazioni, nella Camera di commercio di Imperia. La Beatrici riveste l'incarico di presidente provinciale od è presente nel Consiglio nazionale della Fimaa-Confcommercio, la federazione che rappresenta gli agenti d'affari in mediazione immobiliare. «Questo prestigioso incarico corona il suo impegno assiduo e professionale nell'interesse della categoria in questi anni», dice il direttore provinciale della Confcommercio, Giuliano Terragno.

Oggi in Consiglio comunale si parla del bilancio

Il Consiglio comunale di Vallecrosia si terrà oggi, alle 21. All'ordine del giorno l'esame e approvazione del bilancio di previsione e di quello pluriennale, le modifiche alla delibera regolamento sul procedimento amministrativo e i provvedimenti sull'assimilazione ai rifiuti urbani dei rifiuti non pericolosi provenienti dall'esercizio delle attività economiche. Si parlerà anche del caso della cartolina diffamatoria inviata, da un ignoto, da Vallecrosia a Sarno.

Lavori al tunnel in val Roja Riapertura prevista per sabato

Il tunnel del Tenda è chiuso, fino ad oggi, dalle 22 alle 6. La galleria che unisce la Val Roya al basso Piemonte è stata interrotta per lavori di manutenzione nel tratto francese, che si trova nell'immediato ingresso. I disagi dovrebbero concludersi con la riapertura prevista per sabato.

Intervista al sindaco Valfrè martedì a Radio Intemelia

Renzo Devoto, direttore responsabile di Radio Intemelia, ha invitato il sindaco di Ventimiglia, Giorgio Valfrè, martedì, alle 18,30, negli studi dell'emittente, in modo che possa rivolgere il suo saluto agli ascoltatori e alla cittadinanza.

A fuoco il portone della sede di pds e Rifondazione

Ha preso fuoco ieri pomeriggio il portone della sede del pds e di Rifondazione in via Cavour 65, a Ventimiglia. Pare che l'incendio, che ha danneggiato l'entrata e che è stato spento dai vigili del fuoco sia stato causato da corto circuito.

[d. bo.]

Operazione della polizia a Ventimiglia

Spaccio in centro arrestati 2 stranieri

VENTIMIGLIA. Due extracomunitari arrestati per spaccio in centro, in pieno giorno. A dimostrazione che il mercato dell'eroina - perchè di eroina si trattava - è totalmente in mano agli stranieri. L'arresto è avvenuto per opera polizia. Hanno agito gli agenti del commissariato, coadiuvati dai colleghi di un reparto anticrimine provenienti da Genova (di solito sono rinforzi mandati per affrontare le emergenze estive).

La coppia di presunti spacciatori individuata in via Cavour. I due avevano un modo di fare che ha insospettito i poliziotti. Tra l'altro nella zona arrivate molte segnalazioni da parte di residenti, esasperati perchè l'attività di spaccio avviene quasi sotto gli occhi di tutti. La coppia di stranieri stata pedinata da uomini in borghese. Forse accorgendosi di seguiti, forse per semplice precauzione i due nordafricani, poi identificati Khamais Harizi, 26 anni, tunisino, e Abilkadre Frihi Brahim, 23, algerino, si sono separati. Uno si diretto in via Sottoconvento, l'altro in via Mazzini.

E' stato allora che la polizia ha deciso di intervenire. In tasca di uno dei due sono trovate cinquanta dosi di eroina (in totale cinque grammi) già pronte per smerciate a una confezione di Roipnol. Le Roipnol sono pastiglie che vengono ordinate dai dottori per chi deve dimagrire. Hanno però, se mischiate con gli alcolici, un potere allucinatorio. Vengono cedute addirittura a venti, trentamila l'una. Procurarsele, in assenza di ricetta medica, è molto difficile. Non per gli spacciatori, a quanto pare.

Lo straniero con la droga è stato arrestato immediatamente la stessa sorte toccata al compagno, che nel frattempo era stato bloccato e perquisito. Quest'ultimo non stupefacenti ma stato ugualmente mandato in perchè gli agenti sospettavano che fosse in qualche modo complice. I controlli antidroga proseguiranno, sia in centro che in periferia. **[d. bo.]**

Bordighera: compie 5 anni la rampa per i pattini

Dalla Costa Azzurra in skate per provare la maxi-pista

BORDIGHERA. Nel luglio 1993 costruita la rampa da skateboard oggi usata dai pattinatori: compie quindi cinque anni la struttura in cemento marino, che ha resistito bene alle intemperie e all'usura. «Credo sia oggi l'unica rampa in provincia», commenta l'ex consigliere Marco Farotto, ideatore e promotore della costruzione della pista, frequentata spesso giovani che arrivano dalla Costa Azzurra e da Sanremo.

In Comune la pratica relativa alla rampa era stata voluta da Farotto, allora delegato allo Sport: dopo un iter di tre anni, dal 1990 al 1993, che aveva visto passare il progetto dalla commissione Edilizia, Urbanistica, in Consiglio comunale e al Demanio.

«La giunta mi disse: "Bravo, ora la delibera è approvata, ci sono i soldi" - ricorda Farotto - Così trovai un finanziatore: il geometra Luigi Taramazzo, che aveva già definito la convenzione con l'Amministrazione comunale per il Piano particolareggiato dell'area ubicata a Nord del Palazzo del Parco, che prevedeva la demolizione e la ricostruzione di volumi esistenti. Accettò di inserire questa struttura e di l'intera spesa, senza alcun costo per il Comune». Farotto vinse la sfida.

Nel luglio '93, quindi, arrivò a Bordighera la prima pista skateboard della provincia. E' stata realizzata nei giardini del lungomare Argentina, nel campo giochi vicino al depuratore. La pista, a forma di parabola, è lunga undici metri per 3,6 e alta poco più di un metro e E' fornita di due pianerottoli e di una recinzione di sicurezza. In questi anni è stata sistemata un paio di volte. **[d. bo.]**

BORDIGHERA

Lavori socialmente utili

Tre neo-bagnini per tenere in ordine le spiagge libere

BORDIGHERA. Bagnini sulle spiagge libere, per tenerle in ordine prima dell'arrivo dei bagnanti. E' uno dei lavori socialutili che faranno a Bordighera.

Tre giovani sono stati impiegati dall'Amministrazione con l'obiettivo di rendere gli arenili più ordinati. Le spiagge libere sono state divise in sei settori, e ogni giorno uno dei tre ragazzi deve occuparsi di un'area, in modo che vengano curate tutte le spiagge, quasi ogni giorno, durante l'estate.

«Dovranno avere, più o meno, il ruolo che i bagnini hanno negli stabilimenti privati, tranne il soccorso in mare - spiegano gli amministratori - Dovranno infatti, tenere in ordine gli arenili, eliminando cumuli di pietre, filo di ferro e altri oggetti pericolosi scoperti dalle onde o portati dai vandali». In inverno, i ragazzi dovranno occuparsi della manutenzione del porto. **[d. bo.]**

Gli appuntamenti di oggi: concerto negro-spiritual, bambole [redacted] Monaco

Una roulette per il Barock Cafè

L'idea a S. Bartolomeo, apre la Baia Saracena

Per uscire in questo venerdì [redacted] giugno ci sono proposte per tutti i gusti, dal ballo all'ascolto.

[redacted] Al Barock Cafè di via Lungofiume, serata Wonderful casinò Bud con croupier e ragazze Bud: nel locale sarà allestita una roulette. Con le consumazioni si ricevono gettoni per giocare. In distribuzione gadgets Francia '98: striscioni, bandiere, bottiglie gonfiabili.

[redacted] In frazione Serreta, serata danzante con i Mixage (ingresso libero). Gli stands aprono alle 19,30: specialità stoccafisso. Organizzano [redacted] Circolo Ricreativo Serretose e il Comune. Musica di sottofondo all'accogliente Solito Posto di via Milano. All'Acqua Salata musica [redacted] animazione. Lap dance al Blob di Sant'Anna. La banda musicale Città di Diano Marina, composta da [redacted] elementi, si esibisce alle 21,30 in piazza Pisani, a 50 metri dal Mappamondo.

[redacted] Alle [redacted] s'inaugura l'apertura serale dello stabilimento Baia Saracena al Prino. Si balla [redacted] l'orchestra sanremese «Concorde». Alle 21, nella chiesa Ave Maris Stella, concerto di musica sacra per voci, archi, [redacted] l'orchestra diretta da Michele Trendi. Solisti il tenore Alessandro Raffa, soprano Fiorella Di Luca, contralto Tamara Tarsky. Al Nova, musica commerciale: nella pista 1 con

Discoteche, che passione

Mauro Vicari, nella pista [redacted] con Roby Dj (15 mila con invito, [redacted] senza). Il Sailor's della Marina di Porto punta sui concerti dal vivo: dalle 22, [redacted] gli imperiosi Silly Mama, paladini del rock blues.

[redacted] «Fashion night», serata ricca di ospiti e animazioni alla discoteca all'aperto Pacific. Alla consolle siede Robertino dj, maestro [redacted] cerimonie al Bandiera Gialla di Rimini [redacted] Giuliano R., del Camilla di Noli. L'organizzazione è affidata al gruppo «Crazy People», che ha curato la stagione invernale al Camilla.

SANREMO Alla Ninfa Egeria, Festa di fine scuola con la partecipazione degli studenti di Bordighera, Vallecrosia [redacted] Ventimiglia: animazione, ragazze e ragazzi da tutta Europa. La serata [redacted] dedicata alla promozione della Fast-Scooter Cbn, con hostess che distribuiscono

[redacted] Alla discoteca Kursaal, sul lungomare Argentina, [redacted] house e garage.

MENTONE Alle 20, nella Salle Saint Exupéry, concerto classico con i musicisti dell'Orchestra filarmonica di Montecarlo, organizzato dal Lions Club di Roquebrune per i bambini autistici della regione (biglietti [redacted] 50 [redacted] 80 franchi).

[redacted] Un'esposizione di bambole e giocattoli del Giappone prende il via oggi nel Museo Nazionale di Monaco, con le collezioni del Museo delle Arti decorative [redacted] Parigi. Nella Salle des Variétés, alle 20, spettacolo di fine anno della Compagnie Florestan.

EZE Nella chiesa del villaggio, concerto gospel [redacted] negro-spiritual di Manda Djinn, «diva del jazz» di New York dalla voce calda e sensuale [redacted] mezzosoprano e con una presena scenica coinvolgente. Biglietti a 90 e 70 franchi.

ANTIBES Al Fort Carré, Expo Harley Davidson. **[d. bo.]**

IL TAGLIANDO MONDIALE

[redacted] DI' 12 GIUGNO 1998

eccoci AGENZIA DI SPETTACOLO — Bud.

DISEGNA I PROTAGONISTI DI [redacted] COUPE DU MONDE

Avete [redacted] di 25 anni e volete assistere a una partita dei Mondiali di calcio? Potete aggiudicarvi due coppie di biglietti inviando la caricatura di [redacted] dei giocatori protagonisti del campionato [redacted] spedirla, [redacted] a questo tagliando e alle vostre generalità, all'agenzia "Eccoci", via Genova 96, 17031 Albenga.

Le due migliori caricature, [redacted] insindacabile giudizio della giuria, verranno premiate con due biglietti a testa per assistere all'incontro degli ottavi di finale in programma a Parigi il 27 giugno.

Le migliori caricature, che dovranno pervenire entro il 15 giugno, saranno inoltre pubblicate da **LA STAMPA.**

I nomi dei fortunati verranno [redacted] noti entro il 20 giugno.

«Disegnare [redacted] Mondiale» per assistere agli ottavi di finale a Parigi. Basta aver compiuto 25 anni, fare la caricatura di uno dei personaggi di «Francia '98» e seguire [redacted] indicazioni riportate nel tagliando pubblicato qui sopra per vedere la partita tra la prima classificata del Girone A e quella del Girone B

[redacted]

L'impronta di Biamonti alla prima di «Mare Largo»

SANREMO

La poetica di Francesco Biamonti appare [redacted] scompare in «Mare Largo», l'opera prima del giovane regista Ferdinando Vicentini Orgnani che partendo dal romanzo «Attesa sul mare», ed. Einaudi, è riuscito [redacted] fare un film che si rincorre tra azione e contemplazione, cercando di rispettare le sensazioni del messaggio di Biamonti nonostante le sapienti rielaborazioni della trama. Alla prima nazionale di «Mare Largo», l'altra sera all'Ariston Roof di Sanremo, c'era anche Francesco Biamonti che per la prima volta ha visto dall'inizio alla fine la pellicola che racconta la sua storia nell'atmosfera calda di un pubblico di amici e di estimatori che ha confermato come, nonostante il via ai Mondiali di Francia '98, la cultura continui ad avere il suo peso.

Biamonti ha parlato poco prima [redacted] proiezione, ha dimostrato di aver apprezzato il lavoro [redacted] regista esordiente invitando al rispetto di «quel mona[redacted] che dentro di noi contempla, anche nella frenesia [redacted] mondo di oggi, anche nel trasporto delle emozioni». Poi, buio in sala per l'evento. Già, perchè erano anni che Sanremo non ospitava una prima nazionale di questo calibro, indipendente dalla caotica vetrina del Festival, [redacted] momento di intimità.

E quindi «Mare Largo», con [redacted] bravo Claudio Amendola nei panni del comandante di mercantili Edoardo, con al fianco Isabella Ferrari e l'attore serbo Rade Serbedzija. La storia è contemporanea, divisa nei capitoli «terra», «mare» e «guerra». Storia di passione e di violenza, [redacted] ricerca [redacted] un'identità, sullo sfondo atroce della barbaria del conflitto balcanico. Quini attuale, forse frammentata più del lecito, ma convincente nelle emozioni e nella necessità [redacted] fermarsi a riflettere. E in questo senso Vicentini Orgnani sembra tutt'altro che un dilettante, anche per la capacità «veltroniana» di aver voluto [redacted] film europeo, transfrontaliero, che parte dal Ponente per arrivare [redacted] Nizza [redacted] l'epilogo in slovenia.

Vale sicuramente la pena di vedere «Mare Largo» anche per le «chicche locali». A partire da Claucio Amendola sui pullman della Riviera Trapsorti per arrivare agli scorci suggestivi di un'Apricale che con il cinema [redacted] rivela sempre più sorprendentemente terra di cultura. Biamonti appare nel film come comparsa, [redacted] semplice battuta. E' un contadino sulla strada, vestito di nero, il volto [redacted] una ruga e sullo sfondo c'è [redacted] paese. E' la prima immagine poetica importante di tutto il film.

L'unica nota stonata, che non riguarda il «vernissage», sono i trailer televisivi di «Mare Largo» che con l'abuso delle poche [redacted] di nudo e violenza svili[redacted] un po' il prodotto.

Giulio Gavino

GIOCHIAMO [redacted]

BARI	17	48	[redacted]	37	50
	62	61	57	[redacted]	45
CAGLIARI	15	26	[redacted]	70	43
	88	78	71	51	48
[redacted]	81	66	36	[redacted]	3
	97	81	73	[redacted]	54
GENOVA	71	1	25	39	17
	105	82	69	63	61
MILANO	15	47	32	56	24
	87	60	51	[redacted]	43
NAPOLI	2	32	83	60	30
	73	52	52	50	46
[redacted]	53	82	33	42	72
	99	67	51	48	47
ROMA	21	22	32	54	44
	109	82	62	55	52
[redacted]	57	55	38	34	69
	68	78	77	74	85
[redacted]	11	50	72	48	80
	95	50	58	[redacted]	56

IL COMPUTER SUGGERISCE

Ambi centrati. Ambi centrati sul n. 21 di Roma. Ecco [redacted] coppie su cui puntare. [redacted] gioco va programmato [redacted] almeno 4 settimane consecutive come gli altri sistemi:

21-1 21-24 21-16 21-57 21-2; 21-30 21-74 21-85 21-67 21-44; 21-4 21-60 21-55 21-7 21-71; 21-75 21-6 21-90 21-86 21-41; 21-45 21-48 21-8 21-20 21-61; 21-84 21-46 21-87 21-10 21-50.

Ambate mature. Sono ambate [redacted] scadenza d'uscita, infatti tra parentesi indichiamo la presunta scadenza in settimane:

[redacted] 81 (4); Cagliari 38 (3); Firenze 14 (1); Genova [redacted] (2); Milano 75 (3); Napoli 39 (4); Palermo 51 (1); Roma 67 [redacted] Torino [redacted] (4); Venezia 32 (2).

Per questa estrazione [redacted] computer ci consiglia i 40 ambi in frequenza sulla ruota di Palermo:

47-10 47-30 47-12 [redacted] 28-50; 47-71 47-81 47-52 28-51 28-18; [redacted] 47-40 47-54 [redacted] 28-80; 47-84 47-49 47-88 28-19 28-38; 47-20 47-50 28-10 28-30 28-15; 47-51 47-16 28-71 [redacted] 28-42; 47-52 47-60 [redacted] [redacted] 28-64; 47-18 47-58 28-84 28-48 28-88.

Per gemelli [redacted] lunghetta più in ritardo sviluppata per ambo [redacted] terno da giocare a Firenze:

1-11-21 21-71-81 51-61-71; 1-31-41 21-1-11 51-81-1; 1-51-61 31-41-51 51-11-21; 1-71-81 31-61-71 51-31-41; 11-21-31 31-81-1 61-71-81; 11-41-51 31-11-21 61-1-11; 11-61-71 41-51-61 61-21-31; 11-81-1 41-71-81 61-41-51; 21-31-41 41-1-11 71-81-1; 21-51-61 41-21-31 71-11-21.

SUPER ENALOTTO - CACCIA AL JACKPOT

Giocate normali e sistemi integrali

L. 1600	6 - 14 - 82 - 29 - 31 - 44
	81 - 48 - 80 - 90 - 23 - 10
2 combinazioni	
L. 5600	25 - 70 - 55 - 38 - 2 - 63 - 31
7 combinazioni	

Giocate sistemistiche [redacted] basi

L. 179.000	- basi fisse prese 1 a 1 = 63 - 75 - 81 - 22
224 combinazioni	- varianti = 8 - 17 - [redacted] - 43 - 58 - 83 - 72 - 46

[redacted] a [redacted] della [redacted] n° [redacted] di [redacted] e [redacted] Miola, [redacted] 27, Candela.

Ecco [redacted] tecnici usati nelle [redacted]. **Gemelli:** [redacted] composti da cifre uguali (11-22-33 ecc.); **Vertibili:** coppie [redacted] numeri a cifre "invertite" (come 34-43, 87-78, 12-21 ecc.); [redacted]**denze:** finiscono con la stessa cifra (34-84-74 [redacted] 21-61-81 ecc.); **Figure:** [redacted] composti da cifre che, sommate, danno lo stesso risultato (per es., 45-63-27-9, in Figura [redacted]); **Decine:** ve ne sono di due tipi: Naturali (usate nelle nostre tabelle) con [redacted] sequenze 1-10, 11-20 fino a 81-90; Cabalistiche [redacted] 10-19 (Decina 1), 20-29 (Decina 2) ecc., oltre alla [redacted] dall'1 al 9 con il 90 (Decina 0).

Tra [redacted] saggi scolastici previsti oggi c'è anche un balletto turco

Imperia, in scena gli alunni cantano e recitano al Cavour

IMPERIA. Tempo di saggi per le scuole imperiesi: da oggi pomeriggio, ne [redacted] protagonisti musicisti in erba o piccoli attori. Gli appuntamenti partono dal plesso di largo Ghiglia, per proseguire al Ridotto del Cavour [redacted] al Cavour stesso: qui si esibirà un piccolo esercito di interpreti: [redacted] in 120 sul palco (senza contare gli insegnanti), con la collaborazione dell'associazione Panta Musicà per la parte musicale. I docenti del sodalizio regalano agli istituti strumenti a percussione.

Alle 14,30, il saggio delle ter[redacted] A e B [redacted] tempo pieno di largo Ghiglia, per il «Premio Giulio Natta» del [redacted] sperimentale [redacted] educazione all'orecchio, avviato tre anni fa da Panta Musicà. Alle 16,30, alle materne, a cura della maestra Ninni Gibelli, sarà proposto un balletto turco, inserito nel progetto di inserimento per i bambini stranieri (frequentano anche piccoli turchi, albanesi e cinesi).

Alle 17,30, alcuni allievi del «Ginnasio musicale» di Panta Musicà si esibiranno al Ridotto del Cavour, mentre alle 21 il Cavour ospita «Giochiamo a far teatro». E' una nuova serata del ciclo «Operazione scuola», curato da Franco Carli e patrocinato dal Comune. In scena 42 bambini della scuola materna di [redacted] degli Ulivi e 74 alunni delle Elementari di piazza Roma: reciteranno tre diversi testi, intitolati rispettivamente «Non toccate le vecchiette», «La freccia azzurra», ispirata all'omonimo libro di Gianni Rodari, e «Le dame, i cavalieri, l'arme e gli amori». **[e. f.]**

[redacted]

Estate tra musica e fuochi

Alle Notti musicali del Suquet, il quartiere antico, e al Festival internazionale di Arte Pirotecnica, si aggiungono serate jazz e concerti al Palais des Festival: fra le star, il 13 agosto, anche Manitas de Plata, [redacted] grande chitarrista gitano. E' fitto di proposte intriganti, il menu dell'estate [redacted] Cannes. Il cartellone [redacted] Suquet, nella chiesa [redacted] Notre Dame d'Esperance (20-30 luglio), [redacted] stato predisposto come sempre da Gabriel Tacchino: suoneranno grandi complessi, come l'Orchestra Filarmonica di Odessa, l'Orchestra regionale di Cannes, la Cairo Symphony Orchestra e l'Orchestra da Camera d'Israele. Fra i solisti, lo stesso Tacchino, Bruno Rigutto e Ramzi Yassa. I fuochi d'artificio si terranno sulla Croisette il 14-21-29 luglio [redacted] il 7-15-24 agosto: ogni sera, lo spettacolo sarà accompagnato da gruppi musicali diversi. Oltre alla mostra della fotografa italiana Chara Samugheo, [redacted] sono anche iniziative rivolte ai bambini: a quelli fino ai 12 anni, l'Hotel Martinez offre il soggiorno gratuito e un programma di animazione, [redacted] corso di pasticceria. **[s. d.]**

VILLA [redacted]

Liguria da scoprire

Passeggiata nei boschi sotto la luna

IMPERIA. Di notte, alla ricerca di sensazioni inedite, colorate. Anzi, [redacted] proprio questo il titolo della passeggiata notturna «I colori della notte» che Liguria da Scoprire ha organizzato per domani [redacted] a Villa Faraldi. «Una passeggiata - spiega John Ceresi, [redacted] dei responsabili della cooperativa imperiese - che ci permetterà di sentire i colori della notte quelli che sentono gli animali notturni che, non potendo godere dei raggi del sole, sono obbligati a osservare l'ambiente che li circonda attraverso l'udito».

Sarà certamente un'esperienza stimolante e divertente mettersi nei panni degli animali e al buio capire dove ci si trova attraverso l'ascolto dei rumori nel bosco con la possibilità di incontrare ghiri, civette, volpi e cinghiali.

La gita sarà agevolata dalla luna piena. Per informazioni sull'orario e il luogo di partenza, si può chiamare lo 0183-290213, il recapito delila Cooperativa Liguria da scoprire. **[b.v.]**

[redacted]

[redacted]
CAVOUR. Tel. 61.978. [redacted] 14,30: Saggio delle scuole.

[redacted]. Tel. 63.871. **Angolo rosso.** Or.: 20,10; 22,30. Lire 10.000/7000.

[redacted] Tel. 293.620. [redacted] Or.: 20; 22,30. [redacted] 10.000/7000.

[redacted]. Tel. 292.745. CHIUSO PER FERIE.

[redacted]
CAPITOL. Tel. (0184) 43.440. [redacted] **Magoo.** Ore 21,15 (spettacolo unico).

[redacted]
[redacted] Tel. 261.955. **Parole, parole, parole.** Or.: 20,30; 22,30.

[redacted]
[redacted] **BOSCO.** Tel. 254.898. OGGI RIPOSO.

[redacted]
CRISTALLO. Tel. 205.049. OGGI RIPOSO.

[redacted]
[redacted] Tel. 495.930. **Blues Brothers.** [redacted] 20,30; [redacted].

[redacted]
ARISTON. Tel. [redacted]. **L'angolo [redacted]** Or.: 15,30; ult. 22,30. Lire 12.000; 7000.

ARISTON RITZ. [redacted]. 506.060. **Mare largo.** Or.: 15,30; ult. 22,30. [redacted] 12.000; [redacted].

ARISTON ROOF - Sala 1. Tel. 506.060. **Costretti [redacted].** Ore 15,30; 22,30. L. 12.000; 7000

ARISTON ROOF - [redacted]. Tel. 506.060. **Arancia meccanica.** Or.: 15,30; ult. 22,30. Lire 12.000; 7000.

ARISTON ROOF - Sala 3. Tel. 506.060. **La vita [redacted]** Or.: 15,30; ult. 22,30. Lire 12.000; 7000.

CENTRALE. Tel. 507.070. **Il tocco del male.** Or.: 15,30; ult. 22,30. L. 12.000/7000.

TABARIN. Tel. 507.070. **Niente per bocca.** Or.: 15,30; ult. 22,30. L. 12.000; 7000.

[redacted]. Tel. [redacted].070. **La mia [redacted] privata.** Or.: 15,30; ult. 22,30. Lire 12.000; 7000.

[redacted]. Tel. [redacted]. **Deep impact.** Or.: 15,30; ult. 22,30. [redacted] 12.000; [redacted].

SCEGLI IL CINEMA
[redacted]

SAVONA

[redacted]
COLOMBO. Tel. 640.263. **Flubber.** Orario: 20,45; 22,30. Lire 10.000; 6000; 5000.

[redacted]. Tel. 640.427. **L'angolo rosso.** Orario: 20,15; 22,30. (Pref. e fest. anche alle ore 16; 18,10). Lire 10.000; 6000; [redacted].

[redacted]
[redacted]. 51.419. **U.S. Marshal.** Ore 20,30; 22,30. [redacted] 10.00; 6000; 5000.

[redacted]
[redacted] **Deep impact.** Ore 20,15; [redacted]. Lire 8000; 6000.

[redacted]
[redacted] Tel. [redacted] **Aprile.** Ore 20,30; 22,30. Lire [redacted] 8000.

[redacted]
[redacted] Tel. 669.961. [redacted] **Mercury.** Ore. 20,30; 22,30. Lire 10.000; [redacted].

[redacted]
[redacted]. **Anastasia.** Ore 21,30. L. 8000;

Sanremo, oggi pomeriggio sul palco del casinò 173 studenti dell'Asquasciati

La prosa nelle scuole elementari

Si recita una commedia in italiano e francese

SANREMO. Centosettantatre alunni e ventitre insegnanti danno vita questo pomeriggio, alle 18 al casinò, allo spettacolo «1, 2, 3... à chacun son role». L'iniziativa è della scuola elementare «Asquasciati» del II° Circolo didattico diretto dalla dottoressa Luigia Necco.

La singolarità della rappresentazione è nelle due lingue utilizzate, francese [redacted] italiano. Musiche, canzoni e balletti [redacted] tutti originali e ideati dall'insegnante Antonella Prospato. Gli arrangiamenti [redacted] scritti da Massimo Marossa. Gli alunni delle classi terze, quarte e quinte hanno lavorato a lungo per offrire un saggio di qualità.

Uno scrittore, un editore e un traduttore si ritrovano in un bar. L'editore riprende lo scrittore perchè, da molto tempo, non produce più opere di rilie[redacted] Deve riprendere a scrivere, pena esse[redacted] dimenticato. Lo scrittore sembra però aver inaridito la sua vena creativa ma esprime [redacted] desiderio: niente più opere per un pubblico di adulti ma indirizzate ai bambini. Un'idea che l'editore [redacted]coglie con entusiasmo. Un tipo di letteratura che lo alletta [redacted] esclusivamente per i lauti guadagni possibili. Così pensa subito agli argomenti capaci di catalizzare [redacted] attenzioni dei bambini: favole, storie dell'orrore, d'avventura o fantascien[redacted]. Ma lo scrittore, più realisticamente, opta per un argomento [redacted] attualità, magari [redacted] dosi degli strumenti letterari della favola. Violenza, sofferenza, fame, abbandono: ecco un campionario di temi da sviluppare. Poi l'«illuminazione»: il libro tratterà la non violenza, l'amore.

«L'amore - spiega un'insegnante - tiene in mano le redini di uno spettacolo in cui la poesia degli sguardi, la musicalità dell'[redacted] la danza degli atteggiamenti, il [redacted] delle diverse voci, la policromia dei pensieri e delle immagini danno forza e vita ai diversi personaggi».

La scuola elementare «Asquasciati» è impegnata, ormai da nove anni, nell'allestimento di spettacoli analoghi. Tutto viene rigorosamente programmato [redacted] inserito nei piani didattici annuali dalle insegnanti delle singole classi. I bambini si sono dimostrati sempre entusiasti e pronti a sottoporsi a una preparazione che comporta un notevole impegno. Fra l'altro i discenti hanno [redacted] possibilità [redacted] affinare, contemporaneamente, la passione per una forma culturale come il teatro e [redacted] loro conoscenza della lingua francese. Senza contare l'avvicinamento ideale e reale alla vicina nazione francese in un'ottica comunitaria.

Marco Corradi

FRASCHERI
il latte ogni giorno®

Chi lo vuole alzi la mano!

PER APRIRE

FRASCHERI
il latte ogni giorno®
latte fresco
intero

Valori nutrizionali medi per 100 ml di prodotto:
Valore energetico Kcal. 63 Kjoule 264
Proteine 3,10 g
Carboidrati 4,80 g
Grassi 3,50 g
Calcio 123 mg

LATTE FRESCO INTERO
PASTORIZZATO, OMOGENEIZZATO
PRODOTTO E CONFEZIONATO
DA: FRASCHERI S.r.l.
SEDE E STABILIMENTO
VIA C. BATTISTI, 29 BARDINETO (SV)

S.r.l

VERDAZZURRO: Finalmente la vacanza!

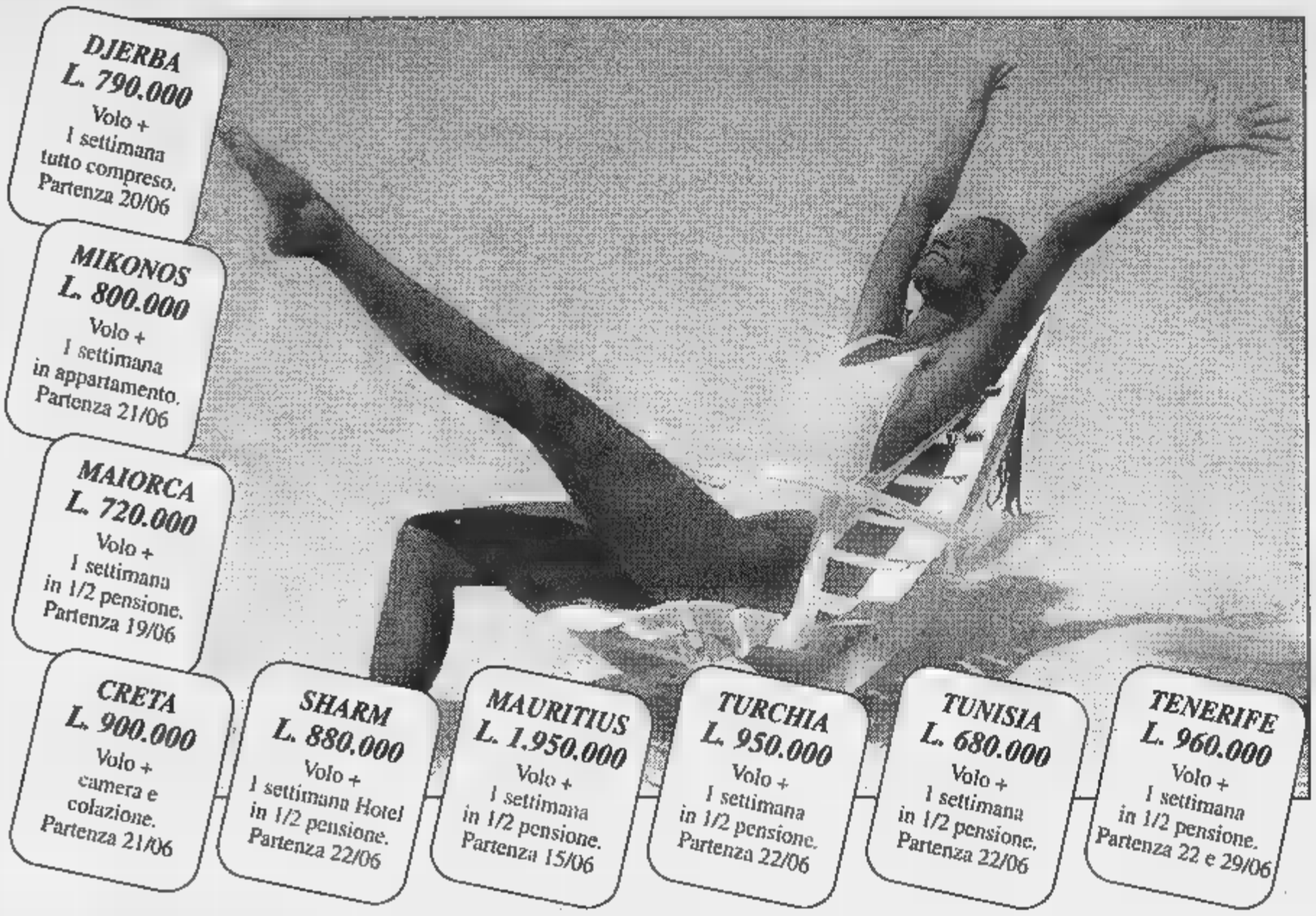

DJERBA
L. 790.000
Volo + 1 settimana tutto compreso. Partenza 20/06

MIKONOS
L. 800.000
Volo + 1 settimana in appartamento. Partenza 21/06

MAIORCA
L. 720.000
Volo + 1 settimana in 1/2 pensione. Partenza 19/06

CRETA
L. 900.000
Volo + camera e colazione. Partenza 21/06

SHARM
L. 880.000
Volo + 1 settimana Hotel in 1/2 pensione. Partenza 22/06

MAURITIUS
L. 1.950.000
Volo + 1 settimana in 1/2 pensione. Partenza 15/06

TURCHIA
L. 950.000
Volo + 1 settimana in 1/2 pensione. Partenza 22/06

TUNISIA
L. 680.000
Volo + 1 settimana in 1/2 pensione. Partenza 22/06

TENERIFE
L. 960.000
Volo + 1 settimana in 1/2 pensione. Partenza 22 e 29/06

BIMBI GRATIS IN VACANZA

Molte sono le proposte per chi vuole portare i propri bimbi in vacanza a costo zero. In GRECIA, per esempio, a Rodi, in Giugno. Per volo e albergo sul mare, con mezza pensione, papà e mamma pacheranno 950.000 ciascuno ed il bimbo, fino a 12 anni, non pagherà nulla.
Ad IBIZA, nel mese di maggio, per volo e albergo, i genitori spenderanno 840.000 ciascuno e per i bimbi è tutto gratis. Questa interessante formula del "BIMBO GRATIS" cambia a seconda della destinazione, ma funziona bene anche per la montagna. In Trentino per esempio, i bimbi sotto gli 11 anni soggiornano gratis in molti alberghi di Ortisei, così come in Austria,a Bad Gatein, Seefeld, ecc.
Ed in crociera, magari con "Costa Classica", per una stupenda settimana alle Isole Greche in giugno o luglio i "bimbi" viaggiano gratis fino a ben 18 anni. Chiedi il catalogo "Bimbi gratis in vacanza" a :
Verdazzurro Viaggi - Savona - tel. 82.1360

2 Settimane al prezzo di 1

Alcuni residence della Sardegna, Puglia, Calabria e Corsica propongono una conveniente soluzione: soggiornare 2 settimane al prezzo di una. L'offerta è valida solo fino al 4 Luglio e dopo il 29 Agosto. Per esempio una famiglia di 3 persone potrebbe soggiornare in Sardegna, a Santa Teresa di Gallura, per 2 settimane, dal 20 Giugno al 3 Luglio in un appartamento piacevolmente arredato, con angolo cottura, servizi e terrazzo. Il prezzo è di 450.000 per la prima settimana e la seconda è gratis. Ovviamente rimangono da pagare i consumi di acqua, luce e gas. Anche a Tropea, in Calabria, la seconda settimana è gratis e la prima costa 590.000.
Cataloghi ed informazioni presso:
VERDAZZURRO Viaggi - tel. 019/821360.

All'EXPO di LISBONA con "Costa Riviera"

Parte da Savona il 18 giugno. Prima sosta MALAGA e poi LISBONA. La grande "Costa Riviera" sosterà un giorno e mezzo nella capitale del Portogallo, offrendo la possibilità di visitare la grande "EXPO 98", l'ultima grande esposizione di questo millennio.
L'itinerario prevede ancora sosta e visita di CASABLANCA in Marocco, il suggestivo stretto di Gibilterra, l'isola di IBIZA e la sempre attraente Barcellona.
Insomma, come dice la pubblicità ... di notte si naviga e di giorno ... si visita.
Questa crociera ha la durata totale di 11 giorni e costa, tutto compreso, 1.900.000 in cabina a 4 letti e 2.700.000 in cabina a 2 letti. Bambini gratis fino a 18 anni e sconti per famiglie, anniversari, ecc.
Ultime cabine disponibili!!!
Verdazzurro - Tel. 019/821360

LAST MINUTE! Ultima ora

Sono interessanti proposte per chi ... ha sempre la valigia pronta. Pochi sono i posti disponibili: a volte 2, a volte 4 e talvolta 5 posti.
Per prenotazioni telefonare al n° 82.13.60 (Verdazzurro).

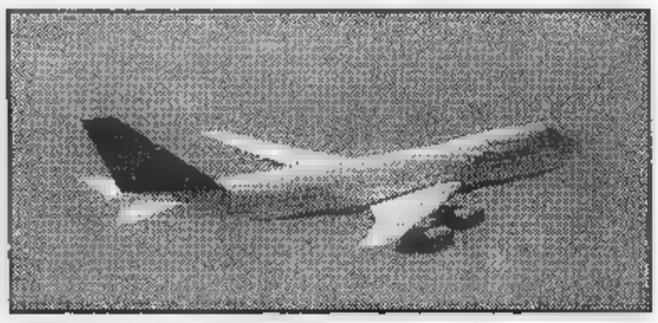

CUBA - Havana L.839.000: solo Volo A/R. Partenza 15 giugno
MALDIVE L. 1.680.000: Volo + 1 settimana 1/2 pensione. Partenza 15 giugno.
MESSICO - Cancun L. 942.000: solo Volo A/R. Partenza 13 giugno
MINORCA L. 290.000: solo Volo A/R. Partenza 14 giugno
DJERBA L. 430.000: solo Volo A/R. Partenza 15 giugno.
CRETA L. 380.000: solo Volo A/R. Partenza 15 giugno.
ATENE L. 350.000: solo Volo A/R. Partenza 14 giugno.
IBIZA L. 290.000: solo Volo A/R. Partenza 14 giugno.
CUBA - Varadero L. 1.400.000: Volo + Hotel 1/2 pensione. Partenza 14 giugno.

SPECIALE: EXPO a LISBONA

Dallo scorso 22 maggio e fino al 30 settembre LISBONA ospiterà l'EXPO, l'ultima esposizione mondiale del XX secolo.
E' un evento spettacolare dai profondi contenuti culturali che spaziano dall'arte allo sport, dalla musica alla gastronomia, dalla letteratura alla scienza. VERDAZZURRO Viaggi propone week-end di 3 giorni (2 notti) a 840.000, volo A/R e Hotel incluso, a cui deve essere aggiunto l'importo di 90.000 per ingresso e visita guidata ai quartieri espositivi dell'EXPO.
L'attrazione più interessante è sicuramente l'"OCENARIUM" il più grande acquario d'Europa, a forma di nave coperto di vetro ondulato. Poi il Padiglione della "Conoscenza dei Mari",ed ancora il Padiglione del Futuro e quello dell'Utopia.
A chi vuole invece visitare oltre Lisbona ed l'EXPO anche il resto del Portogallo, Verdazzurro propone il GRAN TOUR del Portogallo. Dura una settimana e prevede visita a Sintra, Cascais, Fatima, Coimbra e Oporto. Partenze settimanali, prezzo 1.650.000, tutto compreso. Informazioni e prenotazioni: **VERDAZZURRO Viaggi - SAVONA - 019/821360.**

Cataloghi e informazioni presso
VERDAZZURRO AGENZIA VIAGGI
VIA LUIGI CORSI 56 R
SAVONA
TEL. 019/82.13.60

TUTTI IN SPAGNA!

Continua la fortunata serie di viaggi settimanali in SPAGNA.
Partenza da Savona in bus, ogni venerdì.
Soggiorno in pensione completa fino al sabato e ritorno, sempre in bus, a Savona. Il tutto un costo di 550.000 per tutte le partenze in Giugno.
Sono comprese anche le bevande e serate di musica spagnola.
I bambini hanno uno sconto del 50% fino a 10 anni.
Per prenotare rivolgersi a:
VERDAZZURRO Viaggi di Savona.

ARCorp SV tel. 019/811473

GIOCATTOLI
NEW DISNEYLAND
Finisce la scuola,
PROMOSSI ...
TUTTI PREMIATI!
In regalo
l'esclusivo POCKET ball

per ogni acquisto di almeno 39.900 lire
Via del Vegerio, 16R - SAVONA - Tel. 822754

MANTERO
SALUMERIA - GASTRONOMIA
Corso Italia, 168r Savona
tel. 019/82.96.11
RITAGLIA QUESTO AVVISO:
VALE L. 2000 DI SCONTO
PER L'ACQUISTO DI 2 ETTI
DEL "MIO PROSCIUTTO CRUDO"
PREPARATO APPOSTA PER NOI
CON MENO SALE

...VUOI DIMAGRIRE?
...VUOI ESSERE SENZA CELLULITE?
...VUOI RASSODARTI?
...VUOI SENZA RUGHE?
SALTA IN MACCHINA!!!
Per provare
GRATUITAMENTE
rivolgiti al
CENTRO ESTETICO
NELLA FERRERO
VIA LUIGI CORSI 7/1 - SAVONA
TEL. 019/8387739
ORARIO CONTINUATO 8,30-19

Cristal Car
SOSTITUZIONE IMMEDIATA PARABREZZA
E VETRI DI TUTTI I VEICOLI
Riparazione - Lucidatura
PREZZI CONCORRENZIALI
OPCAP CRISTAL CAR SAVONA srl
Via Bonini, 21 - Zona PAIP - Vicino Stadio Comunale
SAVONA
Tel. 019 - / 263154

I campioni hanno entusiasmato, ma Spotorno non ha risposto benissimo

Magiche notti di assi e bambini Straordinario lo «Sbravati» '98

SPOTORNO. Uno spettacolo da stadio, in una bomboniera con troppi vuoti. «Qualcuno credeva ci fossero le figurine, o i sosia. Invece erano personaggi veri, e grandi uomini», ha chiosato Michele Sbravati ■ lo scherzoso e l'irritato, alla fine del «memorial» intitolato al fratello Paolo, che per due sere ha tenuto banco al Palasport.

Uno show da altre platee: ci hanno pensato l'entusiasmo dei ragazzini e dei non vedenti, a far dimenticare una carenza di pubblico inattesa. Perché i big c'erano davvero tutti, più di tutti: ■ Marcello Lippi a Cris Panucci in giù, con le «sorprese» Gallo e Carrera, Luca Pellegrini ■ Morello - ex compagni di squadra del povero Enrico Cucchi. Peccato per le forzate assenze di Cravero (il Torino è sulla corda per il gran salto in A) e Burgnich (impegni famigliari improvvisi).

Ma per il resto, successo stratosferico ad ogni livello, ■ tanto di Cris e Murgita scatenati in discoteca fino alle tre di notte del lunedì, e partitella finale di beach-ball sulla spiaggia di Spotorno, con tutti gli assi, sotto la luna di martedì. Un grande avvenimento, insomma, non ■ tutto compreso. ■ Spotorno deve battersi il petto, perché non rivedere ■ così sarebbe un ■ suicidio.

■ Baglietto

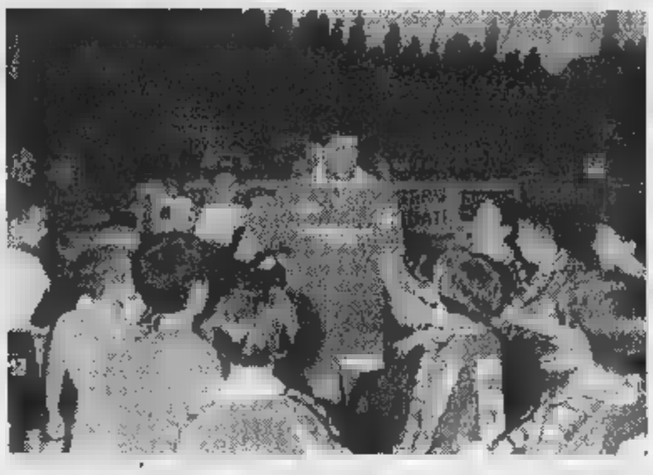

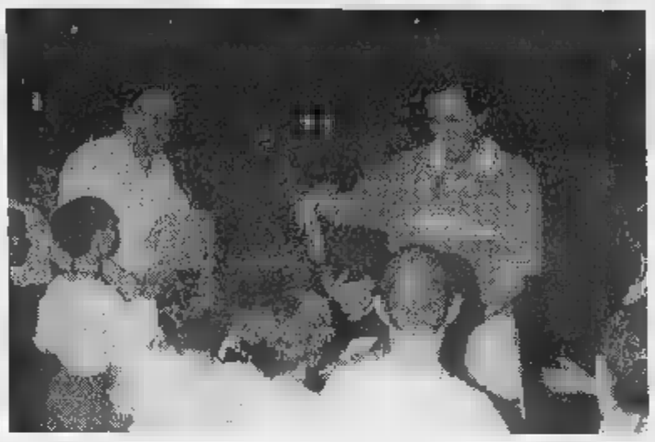

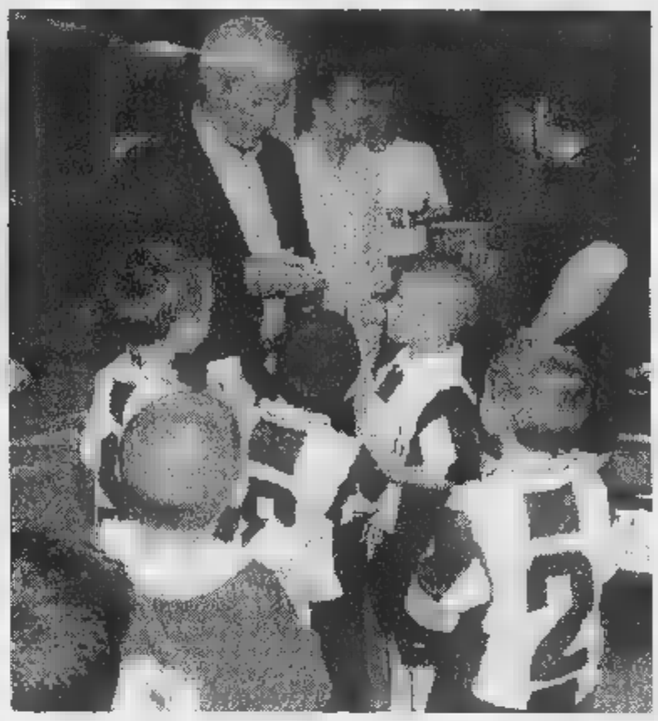

Nel fotoservizio di Fabio Frosio, ■ girandola di immagini dal Memorial Paolo Sbravati '98. A sinistra dall'alto i gruppi dei big della prima serata insieme ai ragazzi ■ vedenti di «Samp for Peace»; la premiazione di Marcello Lippi da parte ■ Muccinelli junior, ■ loro fianco l'organizzatore Michele Sbravati; una fase di gioco del match delle «Star». Qui a fianco, Chicco Evani e il giornalista Rai Paganini «assediati» dai ragazzini: stessa sorte - e a più riprese - è naturalmente toccata al grande Marcello Lippi, come testimonia l'immagine qui sopra

JUDO

Al via africani, russi, romeni, tedeschi, austriaci, francesi, sloveni e svizzeri

La «48 ore» del kimono mondiale

Domani e domenica il Trofeo Città di Ventimiglia

VENTIMIGLIA. Ci saranno anche, per la prima volta, due squadre africane al 19° Torneo Internazionale di Judo a squadre «Città di Ventimiglia» in programma domani e domenica nella città di confine. L'Olimpic Club de Khouribga, squadra campione del Marocco e la squadra nazionale tunisina, si sono aggiunte ad un cartellone già ricco di valori tecnici comprendente squadre austriache (Ask Salzburg), francesi (Nice Judo), tedesche (Tus 1860 Neunkirchen), romene (A.S. Temerarul Sibiu campione nazionale ■ Steaua Bucarest), russe (Judo Club ■ Bolgorod), slovene ■ (Judo Klub Impol campione nazionale), svizzere (Judo Club Bellinzona), naturalmente italiane (Fiamme Gialle Roma campione d'Italia, Gruppo Sportivo Carabinieri Roma, Banzai Cortina Roma, Kuroki Tarcento, Star Club Napoli, Rappresentativa Regionale Lombarda, Nazionale italiana ■ i padroni di ■ dello Judo club Ventimiglia, organizzatori della manifestazione.

■ DEI GIORNALISTI

Bene Tibalducci e Bertola

Giordano Tibalducci di Roma ed Ezio Bertola di Biella hanno vinto il 4° Trofeo Nazionale La Stampa e Publikompass, al Circolo degli Ulivi con formula a ■ buche medal, riservata ■ li iscritti dell'Associazione Italiana Giornalisti Golfisti, fondata ■ Sanremo nel 1975, dove tuttora ha la sua sede sotto la presidenza di Marco Mascardi. Tibalducci con 146 colpi ha vinto fra i professionisti (miglior percorso «lordo» per Paolo Pacciani); Bertola con 142 colpi fra i pubblicisti (miglior «lordo» per Franco Corazzi). Successi anche di Marilena Groppo fra le Lady, Rodolfo Fiorilla fra i Seniores, Gianni Bianco fra i Master, mentre Giorgio de Rienzo ha ottenuto ■ miglior percorso netto nella prima giornata. Nella «Coppa Amicis», a 18 buche stableford, ■ di Sissi Bonaso. Miglior «lordo» per Enzo Milan, mentre Paola Bertola ha vinto tra ■ Signore e Luigi Scarpato tra i Seniores. [b. m.]

Favoriti, per il successo finale, sulla carta, sono proprio le due squadre italiane delle Fiamme Gialle ■ ■ Gs Carabinieri che potrebbero trovare, a Ventimiglia, ■ rivincita della finale dei Campionati Italiani, svoltisi nello scorso novembre a Sanremo, quando a prevalere furono le Fiamme Gialle, vincitrici, fra l'altro, anche dell'edizione 1997 ■ torneo, edizione nella quale lo stesso Judo Club Ventimiglia ottenne uno splendido terzo posto.. Ma è chiaro che, nel discorso finale, potrà inserirsi anche la nazionale italiana che ha ■■ formazione di grande prestigio con il campione olimpionico Girolamo Giovinazzo, il neo campione d'Europa della categoria fino a 73 kg Pino Maddaloni ed i vari Diego Sgreccia, Dario Romano, Michele Monti, Luigi Guido ■ Dennis Braidotti. La nazionale azzurra, tra l'altro, negli ultimi anni ha spesso fatto da mattatrice ■ torneo che ha vinto per tre anni consecutivi fra il 1994 e il 1996. Da tener d'occhio anche i rumeni del Temerarul Sibiu sempre finalisti nelle ulti- ■ sei edizioni.

Il torneo scatterà domani sera alle 19 con l'inizio dei gironi eliminatori; alle 20,30 cerimonia ■ apertura ■ presentazione delle squadre; alle 21,30 esibizione dei bambini del Centro ■ Avviamento allo Sport dello Judo Club Ventimiglia; alle 23,30 chiusura dei gironi eliminatori. Domenica il via alle 19 con il girone finale; alle 20,30 ■ finali; alle 21 nuova esibizione dei giovanissimi judoka ventimigliesi; alle 21,30 finalissima per il primo e secondo posto; alle 22 premiazioni finali.

■ Bruno Monticone

Durante la Coppa del Mondo
IL CASINÒ RUHL
presenta

Giovedi 18 Giugno alle ore 20e30
Grande Sfilata di moda estiva
costumi da bagno
e collezioni "couture"
150FF con buffet caldo e bevande
(45400 L)

Mercoledi 24 Giugno alle ore 21
La Notte dei "Body Boys"
In esclusiva sulla Costa Azzurra
89FF Bevanda spettacolo
(27000 L)
120FF Champagne spettacolo
(36400L)

Venerdi 26 e Sabato 27 Giugno alle ore 20e30
L'ultima della stagione dello spettacolo VIVA!
140FF Bevanda spettacolo, orchestra
(42400 L)
380FF Cena spettacolo, orchestra
(115000 L)

300 SLOT MACHINES !
Sala Giochi - Bar - Ristorante - Spettacoli
Prenotazioni 00 33 4 93 87 95 87

CALCIO

Con Gazzano e Strumia

Nuova impronta nello staff tecnico ■■■ ■ Oddone

Novità dopo Benedetti per la «prima»

IMPERIA. L'ingaggio di Giorgio Benedetti alla guida della prima squadra ha dato il via alla sistemazione dell'intero staff tecnico ■ per la prossima stagione. Il ■ allenatore ha infatti manifestato apertamente l'intenzione ■ tenersi ■ stretto contatto con il settore giovanile, per valorizzarne gli elementi migliori, e potrà contare su un gruppo di collaboratori di ottimo livello.

La società del presidente Cipolla ha infatti deciso di affidare la squadra Juniores ■ Francois Radio, che per un certo periodo fu persino indicato tra i candidati ■■ panchina della prima squadra, mentre Luca Oddone, gloria ■ che lo ■ anno guidò con ottimi riscontri la formazione regionale Giovanissimi, ha rinunciato al richiamo di panchine nei dilettanti regionali e allenerà gli Allievi.

Torna nel club imperiese anche Ettore Gazzano (Giovanissimi), mentre Beppe Strumia, indimenticato cursore laterale nerazzurro negli anni '80, curerà la preparazione degli Esordienti.

Ai più piccoli l'Imperia offre tre istruttori eccellenti: Gigi Bosca sarà il tecnico dei Pulcini 'A', Marzia Laura guiderà i Pulcini 'B', mentre all'ex capitano Danilo Costantini saranno affidati i ragazzini dei «Primi calci». [l. a.]

LIBRI E SPORT

Grazie a Fulvio Damele è «Calcio da manuale»

IMPERIA. TECNICA, tattiche, psicologie ■ strategie del gioco ■ calcio ■ il contenuto di «Calcio da manuale», il libro ■ giornalista Fulvio Damele edito dalla ■ editrice veronese Demetra. Si tratta di una pubblicazione del tutto particolare, indirizzata in prevalenza a chi il calcio lo gioca ■ lo organizza, ma interessante anche per i molti che, semplicemente, amano questo sport e lo seguono dalla serie A alle gare giovanili.

In poco più ■ cento pagine Damele ripercorre gli aspetti salienti del gioco ■ del regolamento, e descrive ■ sintetica efficacia i protagonisti della sfida calcistica, dall'arbitro agli allenatori, per poi dedicarsi ai ■li e ■ posizioni dei calciatori. Una scrupolosa attenzione, dalla quale traspira ■ profonda passione per il bel calcio, è riservata ■ quelli che una volta ■ ■finiti i «fondamentali», troppo ■ sacrificati nel calcio ■ sull'altare del rendimento atletico ■ di un'esasperato tatticismo.

Sottolinea l'autore: «Progettare una pubblicazione sul calcio nasconde più di un'insidia. La ■ è che su questa disciplina sia stato detto tutto e, in qualche caso, il contrario ■ tutto. Spero comunque di aver fornito qualche elemento di valutazione in più, soprattutto a chi al calcio parlato preferisce quello giocato». In quest'ottica rientra la veste grafica del libro, ricco di illustrazioni, schemi e di un'interessante glossario, ■■■ merita ■ ■ particolare la scelta delle fotografie, che ai grandi e osannati campioni preferisce i gesti atletici ■ sconosciuti giovanissimi calciatori. [l. a.]

GUARDA CHE PUNTO!

PUNTO STILE. 16V, SERVOSTERZO E CLIMATIZZATORE DA LIRE 19.250.000.*

Da Punto, l'auto più venduta in Europa, nasce Punto Stile, una novità davvero brillante. Con motori 16 valvole da 86 cv o Turbodiesel, con climatizzatore, servosterzo, nuovi interni, plancia comandi metallizzata e paraurti in tinta vettura. E tutto lo stile di Punto.

La nuova gamma Punto, Punto Sole, Punto Star e Punto Stile, vi aspetta da Concessionarie e Succursali Fiat.

www.fiat.com Lubrificazione specializzata

*Prezzo chiavi in mano incluso contributo statale esclusa A.P.I.E.T.
Fiat Punto. Il modello più venduto in Europa in assoluto per tutto il '97 e per i primi tre mesi del '98.

LA PASSIONE CI GUIDA. FIAT

L'avvocato: chiederemo 5 miliardi al Comune per l'incidente sulla strada di Pino

Dopo il Giro, Pantani alza il prezzo

«Marco ha riportato [illegible] lesione permanente del 7%»
La prima udienza del processo è fissata per il 7 luglio

«E' chiaro che dopo la vittoria al Giro d'Italia di Pantani chiederemo di più per il risarcimento dei danni». L'anno scorso, mentre Marco correva il Tour de France, un'agenzia di stampa vi attribuì la richiesta di [illegible] miliardi. «Panzane. Cifre non abbiamo mai fatto. Le indicheremo molto presto». Può anticiparne l'ordine di grandezza? «Al processo penale chiederemo una provvisionale di [illegible] miliardo. In sede civile, successivamente, penso che promuoveremo la causa per 4-5 miliardi. Poi ci sono gli altri corridori investiti alla Milano-Torino, Dall'Olio, che non ha più corso, e Secchiari. E gli sponsor di Pantani. Tenga conto che le perizie, non solo quella del nostro [illegible] dico legale, prevedevano un'invalidità del 7-8 per cento per Marco». Se il processo confermerà i vostri riscontri clinici, Pantani ha compiuto al Giro d'Italia un'impresa ancora più grande. [illegible] questo è [illegible] altro discorso».

Parla l'avvocato Alessandro Redaelli. Rappresenterà il campione di ciclismo al processo in pretura contro l'automobilista che investì Pantani a sette chilometri dall'arrivo della Milano-Torino edizione 1995. A giudizio sono finiti anche due vigili urbani accusati di essersi allontanati dall'incrocio da cui dovevano presidiare il traffico in quel tratto del percorso.

La prima udienza si avvicina [illegible] fissata per il 7 luglio) e il Pirata sta per costituirsi parte civile. «Mi ha telefonato proprio ieri - aggiunge l'avvocato -. Sono finiti i festeggiamenti per il successo al Giro e Marco ricomincia a fare programmi per la stagione. E' stato fermo un [illegible] e mezzo a causa di quell'incidente [illegible] è chiaro che pensi anche al danno subito. Quello che ci sorprende di più è che nessuno, tanto meno per conto del Comune di Torino, si sia messo in contatto [illegible] noi».

Pantani non è ancora un campione consacrato [illegible] un grande trionfo come quello dell'ultimo Giro d'Italia quando, il [illegible] ottobre di [illegible] anni fa, piomba [illegible] discesa [illegible] altri due corridori verso il traguardo di Torino. Per il Pirata quella corsa non è importante: un test in vista [illegible] Giro [illegible] Lombardia. Marco è in ritardo di cinque minuti sui primi.

All'incrocio fra strada comunale del Cresto e corso Chieri presidiano il traffico i vigili urbani torinesi Guido Noveresc e Giuseppe Gre[illegible] dovrebbero bloccare tutte le auto, ma la Nissan Pajero di Paolo Righetti, il terzo imputato, [illegible] si ferma. L'inchiesta del pm Paola Zampieri appura che [illegible] c'è nes[illegible] a bloccarla. L'avvocato Antonio Rossomando, difensore con Oliviero [illegible] Fiume dei vigili, li giustifica: «Era passato un motociclista della stradale e dal segno che aveva fatto i miei clienti avevano inteso che non ci fosse più nessun corridore in arrivo. Alle loro spalle provenivano sempre più auto: si sono spostati per controllarle».

Il fuoristrada sbuca da [illegible] curva. Pantani, Dall'Olio e Secchiari se lo ritrovano davanti. [illegible] visto un macello. I ciclisti urlavano come matti, per il dolore», dichiarerà ai cronisti Elisa Briganti, accorsa dal giardino di casa. Per Secchiari tre fratture al bacino. Dall'Olio riporta quella del femore sinistro. Per il Pirata frattura esposta [illegible] perone:e tibia della gamba sinistra.

Le indagini preliminari scagionano da ogni responsabilità Carmine Castellano, l'uomo che «disegnò» il Giro d'Italia e direttore di corsa anche per quell'edizione della Torino-Milano. «Un'ordinanza prefettizia - [illegible] è legale [illegible] Pantani - [illegible] disposto la chiusura del percorso al traffico. "Che colpa abbiamo noi?", sosterrà la difesa dell'investitore che non è stato fermato [illegible] nessuno. E cercherà di far ricadere la responsabilità sul Comune di Torino. Comunque, possono solo palleggiarsela, questa storia. Noi apriremo una grossa questione di diritto sul danno in itinere perché già allora Pantani [illegible] un campione in crescita ed è stat[illegible] bloccato a lungo».

La Tassoni, [illegible] sponsor, gli aveva già versato 800 milioni: si rivarrà a sua volta su chi perderà la causa. Il Comune ha una sola carta in mano: la polizza Assitalia per i danni provocati dai dipendenti.

[illegible] Gaino

Marco Pantani ricoverato al Cto durante la visita di Tomba

[illegible] PROCESSO ALITALIA [illegible]

Sanzioni da 200 mila lire

Il processo [illegible] vertici dell'Alitalia Spa previsto per ieri mattina nella pretura [illegible] Ciriè non [illegible] nemmeno iniziato. In sede preliminare gli imputati hanno scelto la strada dell'oblazione, accolta dal pubblico ministero Raffaele Guariniello, pagando una sanzione di [illegible] mila lire più le [illegible] processuali. Accusati della violazione dell'art. 1231 del codice di navigazione, erano stati rinviati a giudizio Domenico Cempella, amministratore delegato dell'Alitalia nel marzo del 1996, Renato Riverso, presidente ed amministratore delegato sino al [illegible] di due anni fa, e Pierluigi Quarenghi, responsabile Direzione centrale operazioni di volo. Tutti [illegible] accusati [illegible] non aver rispettato le direttive del ministero dei Trasporti, consentendo l'uso a bordo degli aerei di cellulari che potevano causare interferenze sulle strumentazioni di bordo.

IN BREVE

[illegible] per festeggiare la Scuola [illegible]

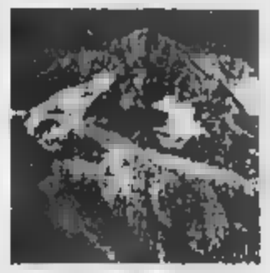

COURMAYEUR. Sei scalate in contemporanea sul massiccio del Monte Bianco, che impegnerà 88 militari, per celebrare il cinquantenario della ricostituzione della Scuola militare alpina [illegible] Aosta. E' [illegible] «clou» delle manifestazioni per l'anniversario, organizzate dalla Smalp a partire da questa sera, quando a Pont-St-Martin [illegible] esibirà la fanfara della Brigata Julia. Domani mattina, 5 squadre di militari saliranno in contempora[illegible] [illegible] Tour Ronde, Dente del Gigante, Petit e Grand Capucin e Pic Adolphe e una sesta squadra farà la traversata dall'Aiguille du Midi a Punta Helbronner. Domenica mattina la Smalp dedicherà una palestra alla [illegible] del capitano Giuseppe Parisi, pilota di elicottero precipitato in Libano durante una missione per l'Onu, nell'agosto dello scorso anno.

Emergenza [illegible] in servizio il [illegible]

VERCELLI. Da lunedì entra in funzione [illegible] unico 118 per il servizio di emergenza sanitaria. La telefonata, gratuita e possibile da qualsiasi apparecchio (anche senza gettone [illegible] scheda e da un cellulare), verrà inoltrata alla centrale operativa di Borgosesia che deciderà il tipo di intervento. In provincia di Vercelli [illegible] sei le sedi con ambulanze per le emergenze. Inoltre [illegible] Borgosesia è di stanza l'elisoccorso.

Piaggio: [illegible] i compratori

[illegible] **LIGURE.** La «Tushav», società di diritto turco che partecipa all'acquisto della Piaggio aeronautica di Finale [illegible] Sestri, ha [illegible] nota la sua offerta. Assieme a capitali turchi ci sono finanziatori italiani come gli eredi Buitoni [illegible] Piero Ferrari. L'ipotesi di acquisto della «Tushav» [illegible] piaciuta ai sindacati perché [illegible] l'unica proposta che tiene in considerazione anche [illegible] futuro dei dipendenti attualmente in [illegible] integrazione.

[illegible] Specchio [illegible] tempi una [illegible] scuola [illegible]

CANELLI. Oggi si terrà la cerimonia [illegible] intitolazione della scuola materna statale alla fondazione «Specchio dei tempi» che, dopo l'alluvione del '94, contribuì con quasi mezzo miliardo al recupero dell'edificio.

I fondi, raccolti tra i lettori de «La Stampa», furono utilizzati per i lavori di ripristino della scuola e del giardino, devastati dalla piena del Belbo. [illegible] presentato anche il marchio della materna, un fiore stilizzato, ideato [illegible] 50 bambini che frequentano la scuola (nella foto).

Dopo l'alluvione del 1994 «Specchio dei tempi» nell'Astigiano ha dato contributi per quasi 5 miliardi, dei 25 raccolti dalla sotto[illegible] nazionale: è stata costruita una nuova materna a Castello d'Annone e si sta ultimando quella di Asti nella zona del quartiere Tanaro.

Operazione della Guardia di finanza: la banda gestiva anche un traffico di prostitute

Dall'Est la droga faceva rotta su Torino

Quindici arresti, sequestrati 24 chili di eroina

La strada dei turchi è il più antico percorso seguito dall'eroina per arrivare in Italia. Una strada [illegible] si dipana dalla pianure del Medio Oriente e che, attraverso i Paesi dell'Est (ex Jugoslavia, Ungheria, Cecoslovacchia e Slovenia), dove le frontiere spesso [illegible] sono tali, arriva sino all'Italia. Un tempo i re di questo traffico erano misteriosi personaggi libanesi, dall'identità e soprattutto dai mezzi mai compiutamente accertati. Da qualche anno, complici anche le particolari situazioni politiche, gruppi di agguerriti trafficanti [illegible] cresciuti nella ex Jugoslavia ed in Albania. Territori dove il controllo dello Stato è labile e dove la strisciante corruzione può rimediare [illegible] qualsiasi guaio.

Non stupisce, così, vedere uscire, [illegible] una lunga [illegible] complessa indagine del Gruppo Operativo Antidroga della Guardia di Finanza di Torino, il disegno di un'organizzazione criminale con le radici addirittura nel [illegible] Kosovo. Che è terra poverissima, e co[illegible] tutte le terre poverissime propensa a tollerare questo genere di attività, criminale ma anche capace di portare ricchezza.

L'operazione prese il via addirittura nel '91, con i primi episodici sequestri di stupefacenti, ancora però tutti da collocare in un quadro più completo. Si è conclu[illegible] nelle [illegible] settimane [illegible] quaranta denunce, quindici ordini di custodia cautelare [illegible] con il sequestro di 24 chili di eroina, oltre a cocaina, hashish, marijuana, dieci autovetture, personal computer, telefoni cellulari. E soldi, tanti soldi, in lire ed in marchi, per cir[illegible] [illegible] milioni.

Cinque [illegible] trafficanti (tre [illegible], due latitanti) risultano provenire da Pristina. Fra questi c'è anche Omer Miekici, [illegible] anni, kosoviano con domicilio [illegible] San Salvario, che era il terminale torinese dell'organizzazione. Era lui a «fare le ordinazioni» ai connazionali Agim Gasi, il boss più temuto, [illegible] ad Hysen Ramadani. Oltre [illegible] occuparsi del furto delle vetture utili ai traffici. L'organizzazione kosoviana [illegible] appoggiava poi, per le consegne, ad una decina di [illegible] italiani, in maggioranza incensurati, che [illegible] stati quasi tutti arrestati nell'hinterland milanese.

L'operazione, inizialmente seguita dal dottor Tatangelo della Dda [illegible] Torino, è stata quasi subito trasmessa, per competenza, alla Dda milanese, che ha poi emesso i provvedimenti cautelari, eseguiti dai finanzieri torinesi del capitano Alberto Giordano. Utilizzati, per seguire gli spostamenti dei trafficanti, anche apparecchi di rilevamento satellitare [illegible] sofisticati impianti di intercettazione telefonica.

L'operazione non [illegible] comunque finita: la Guardia di Finanza promette sviluppi, soprattutto nel traffico di ragazze destinate ai marciapiedi di Torino [illegible] Milano nonché [illegible] commercio di armi da guerra, dirette alle organizzazioni criminali del nostro Paese.

Angelo [illegible]

[illegible] IN [illegible] ROMA [illegible]

Dia blocca super-latitanti

La Dia di Torino ha arrestato ieri [illegible] Malaga, in Spagna, Francesco Cavallo, originario di Ostuni, pluripregiudicato ricercato per reati connessi al traffi[illegible] internazionale [illegible] stupefacenti e ritenuto camorrista [illegible] spicco, latitante [illegible] '93. Cavallo [illegible] stato arrestato mentre era alla guida della propria vettura. Ne è seguito un breve [illegible] che ha portato a circondare la [illegible] abitazione, una lussuosa villa [illegible] piscina, dove [illegible] [illegible] arrestati il figlio Renzo, pluripregiudicato [illegible] latitante dal '96 dopo l'evasione dall'ospedale civile di Brescia nonché la moglie, Monica Tosoni. Padre e figlio, associati oggi stesso nel carcere di Malaga, devono scontare nel nostro Paese una pena di 14 anni per associazione a delinquere. Nella villa sono stati rinvenuti [illegible] chili di cocaina e [illegible] [illegible] di hashish, oltre ad ingenti somme di denaro in valuta [illegible] a cinque auto [illegible] grossa cilindrata.

Buco di 18 miliardi

Le società della Regione in perdita

Sono in rosso i bilanci delle società [illegible] partecipazione regionale [illegible] di buona parte di quelle controllate da FinPiemonte, la finanziaria regionale. Delle diciassette società controllate direttamente dalla regione Piemonte dodici hanno il bilancio in rosso, tra queste Expo 2000 (di cui recentemente [illegible] stato deciso un aumento [illegible] capitale), il centro agroalimentare di Torino e quello di Cuneo, gli acroporti di Levaldigi e di Cerrione, l'interporto di Torino. In [illegible] un buco [illegible] [illegible] miliardi di lire solo in parte compensato dall'attivo [illegible] 1 miliardo e 17 milioni prodotto da Ipla, dalla Sagat, la società che gestisce l'aeroporto di Torino, [illegible] da Socotras, centro di Supercalcolo e Rivalta Scrivia.

E sono in perdita anche le società controllate da FinPiemonte. Delle 44 aziende solo dieci hanno i bilanci in nero. Al 31 dicembre 1996 l'utile prodotto è di quasi [illegible] miliardi [illegible] mezzo di lire. Le altre 34 producono, invece, una perdita di circa dieci miliar[illegible] [illegible] lire (a cui si devono aggiungere un buco di tre miliardi di lire derivante da società dove FinPiemonte partecipa insieme alla Regione). La maglia nera spetta a Tecnoparco del Lago Maggiore che registra una perdita di oltre 3 miliardi e mezzo di lire. La maglia rosa delle società che producono utile va [illegible] Smaltimenti controllati Spa che porta alle casse 2 miliardi e [illegible] milioni [illegible] lire.

Fin qui i numeri. Immediata, invece la polemica politica. Il capogruppo dei verdi, Pasquale Cavaliere, spara a zero: «Ci troviamo di fronte ad una situazio[illegible] incredibile [illegible] ad un enorme sperpero di denaro pubblico. La giunta di Centro-destra dovrebbe [illegible] ispirata dal liberismo economico ed invece tiene in vi[illegible] società decotte utili solo [illegible] so[illegible] costosi consigli d'amministrazione». Da qui la richiesta dello «scioglimento immediato delle società in perdita ed un'attenta analisi del ruolo [illegible] finanziaria regionale». Dura la replica del vice-presidente della Giunta, Gaetano Majorino: «Le accuse [illegible] Cavaliere [illegible] [illegible] tuite di qualsiasi fondamento. E' tecnicamente e profondamente [illegible] leggere [illegible] [illegible] bilanci societari ignorando volutamente le caratteristiche delle attività delle società, la loro consistenza patrimoniale e le diverse situazioni [illegible] mercato in cui [illegible] operano. La Finpiemonte ha prodotto negli ultimi cinque anni un utile di circa 8 miliardi». [m. tr.]

Da Alassio in Francia [illegible] [illegible] Italia»

ALASSIO. A Bordeaux c'era anche uno striscione con, in italiano, la scritta «Forza Cile». L'hanno portato i leghisti di Alassio che, in trasferta in Francia, tiferanno contro gli Azzurri. Una «scelta politica» che ha comunque coinvolto almeno centocinquanta persone tra Liguria, Piemonte [illegible] Lombardia che, in carovana, sono a «Francia '98» per seguire «gufando» la Nazionale di Cesare Maldini.

Domodossola, folclore e musica di [illegible]

DOMODOSSOLA. Con il concerto di Niccolò Fabi, ad ingres[illegible] gratuito, s'inaugura stasera a Domodossola «Insieme per un dono. Dalla parte dei bambini». E' [illegible] rassegna di musica, balli, gastronomia, fiere [illegible] folclore che per dieci giorni, fino al 21 giugno, trasforma piazza Matteotti in un grande palcoscenico nel segno della solidarietà sociale. Fra gli altri big attesi in cartellone, Michele, domenica [illegible] Ron, il 21 giugno.

Passaggio [illegible] «pirata» [illegible] testimone

[illegible] Zucchero Fornaciari (nella foto) [illegible] arrivato ieri mattina in tribunale [illegible] Sanremo chiamato come testimone per la [illegible] che vede da una parte [illegible] «Music International» e il Comune e dall'altra la «Top Company» di Milano in merito alla richiesta danni per un passaggio televisivo «pirata». La comparsa della rock-star [illegible] Palazzo di Giustizia ha provocato un'insolita atmosfera nei corridoi austeri del tribunale tra chi si è accontentato di una semplice occhiata [illegible] chi invece ha addirittura chiesto un autografo. Zucchero si è concesso ai f[illegible] prima di sparire nell'ufficio del giudice Alessandro Bogliolo, il magistrato che dopo quattro convocazioni andate deserte aveva disposto l'accompagnamento coatto del cantante. Ma dei carabinieri non c'è stato bisogno.

Sopralluogo della regista: «Le regge sabaude sono ideali, ma [illegible] riprenderemo esterni»

La Wertmüller a Palazzo Reale per il nuovo film

«Racconterà l'amore fra Carolina e Ferdinando di Borbone, re di Napoli»

La regista Lina Wertmüller, che [illegible] Torino nel 1972 girò l'indimenticabile film «Mimì Metallurgico», interpretato da Gian[illegible] Giannini e Mariangela Melato, ieri è [illegible] in città, [illegible] accolta da Daniela Biancolini, direttore della Soprintendenza ai Beni architettonici. Insieme hanno effettuato un sopralluogo a Palazzo Reale, dove la regista a luglio intende girare alcune scene di [illegible] [illegible] film, che coinvolgerà anche altre residenze sabaude.

Si intitolerà «Ferdinando e Carolina». Racconterà l'amore fra il Re di Napoli Ferdinando Di Borbone (1751-1825) e la moglie Carolina d'Austria. A produrlo sarà Edwige Fenech. L'opera, con sponsor della Regione, quando venne annunciata, rischiò qualche polemica, perché alcuni interni di Palazzo Reale nella finzione scenica appariranno come ambienti napoletani. [illegible] state tranquilli - [illegible] cura Lina Wertmüller - perché non ci sarà pericolo d'equivoci. Non riprenderemo esterni. Inol[illegible] l'identità piemontese dei luoghi sarà indicata con titoli grossi così. Non giriamo a Napoli, ma a Torino, perché [illegible] regge sabaude [illegible] integre, mentre quelle partenopee in epoca napoleonica persero parte del loro aspetto settecentesco.

Lina Wertmüller (la prima a destra) durante il sopralluogo a Palazzo Reale

Il film come sarà? «Una commedia, nel mio stile, che [illegible] l'ironia e il grottesco. Parlerà del matrimonio politico di due giovani, che finirono per amarsi. Ferdinando allora era un lazzarone, poco colto [illegible] ineducato. Cresciuto così [illegible] pa[illegible] perché non gli facesse ombra. Carolina invece era fine e raffinata».

Chi li interpreterà? «Dei giovani, tutti nuovi, per raccontare una storia di ragazzi. Ferdinando quando si sposò era un ragazzone dinoccolato, [illegible] un gran [illegible] [illegible] penato a trovare l'attore adatto. Volevo uno che somigliasse a Walter Matthau a 16 anni».

La regista a Palazzo Reale a voluto vedere la stupenda «Scala [illegible] forbici» [illegible] Juvarra. «Era [illegible] Mozart dell'architettura. La [illegible] scala mi servirà per una discesa regale». E' parsa interessata [illegible] anche dalla magnificenza della «sala dei Medaglioni» e dalla «Stanza nuziale».

Girerà a Venaria? [illegible] Anche nella grandiosa Galleria di Diana? «Sì, fingeremo che sia austriaca». Ci sarà [illegible] ballo? «No, girarlo costerebbe troppo. Ma di più non dico, parlare troppo di un film porta male». [illegible] di Torino che [illegible] dice? «Stupen[illegible], mi [illegible] [illegible] l'idea di girare un film sui Savoia, come ancora non si è fatto».

Maurizio Lupo

Poste-imprenditori incontro [illegible]

BIELLA. La protesta degli imprenditori torinesi contro i disservizi postali sembra coinvolgere [illegible] la provincia. Questa mattina alle 11, all'Unione industriale biellese, il nuovo direttore regionale delle «Pt», Salvatore Cocchiaro, incontra [illegible] [illegible] rappresentanza di imprenditori, commercianti e artigiani [illegible] città. Presente anche il senatore Nicolò Sella [illegible] Monteluce, che in una lettera aveva sottolineato un lungo elenco di guai.

Alla [illegible] [illegible] [illegible] per [illegible] bonifica

GENOVA. Il Comune di Geno[illegible] ha messo [illegible] disposizione della società pubblica di bonifica «Ponente Sviluppo spa» alcune [illegible] ex industriali, ritenute strategiche per lo sviluppo produttivo e di servizio del territorio. Si tratta di [illegible] reni che, comunque, all'attuale valore di mercato, rappresentano più di dieci miliardi [illegible] lire. Le aree entro due anni torneranno in circuito bonificate e ristrutturate.

[illegible] [illegible] [illegible] «all'esame» [illegible] bilardo

CASALE. Campioni [illegible] stecca in classe: domani, [illegible] partire dalle 9, all'istituto tecnico Sobrero, le finali del torneo «Biliardo a scuola» organizzato [illegible] Federazione italiana biliardo sportivo con il patrocinio del Coni. Partecipano le squadre di studenti [illegible] media Boccardo di Novi Ligure, della Ferrari di Vercelli, della Dante [illegible] Borgomanero e dell'istituto per l'agricoltura Cavallini di Solcio di Lesa.

Disputeranno gare nelle specialità [illegible] 5 birilli» [illegible] «staffet[illegible] ai cento punti». Al termine, sono previste dimostrazioni da parte [illegible] David Martinelli, campione del mondo [illegible] d'Europa in carica, Riccardo Masini, vice campione d'Europa e finalista ai Mondiali di marzo, Giampiero Rosanna, due volte campione del mondo.

Prima dei Mondiali passare da Olivieri Trony è di rigore. Guardate le offerte e giudicate. Siete voi gli arbitri.

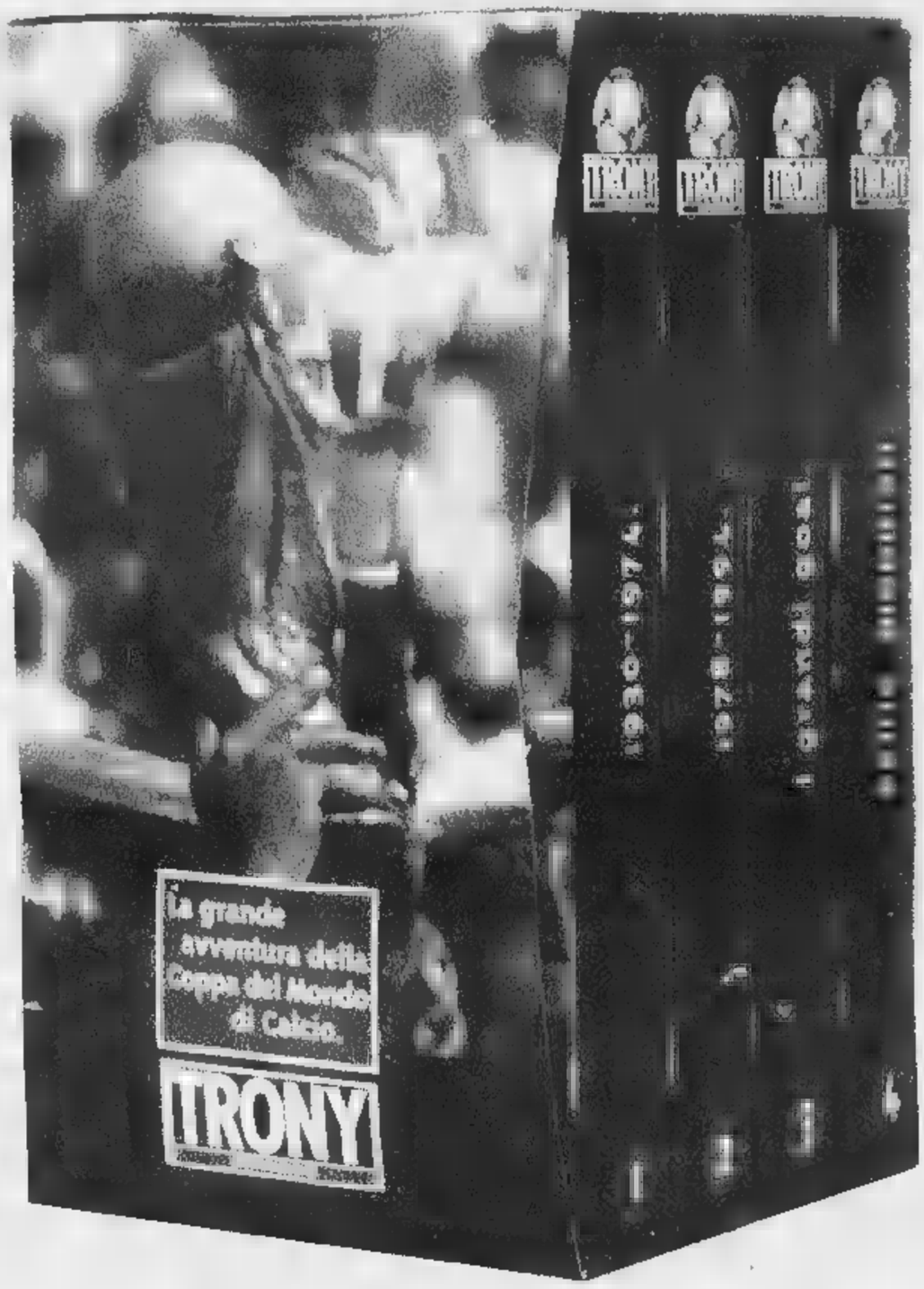

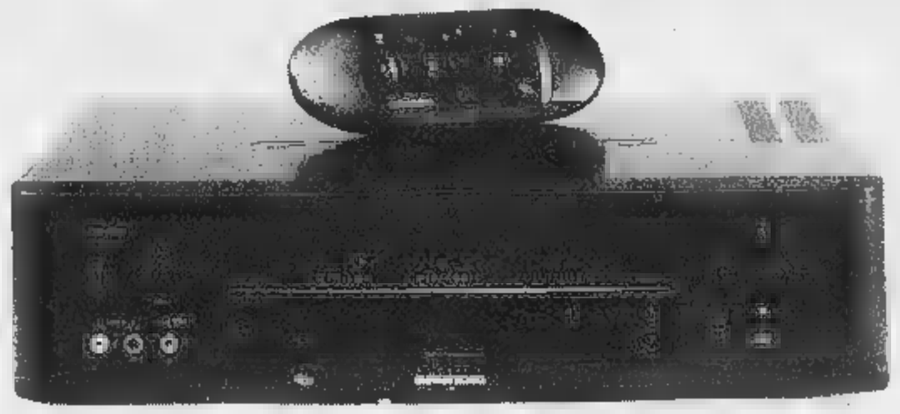

AUT. MIN. 6/69318 scadenza 18/7/1998

UN COFANETTO CON 4 VIDEOCASSETTE IN REGALO A CHI ACQUISTA UN TV COLOR O UN VIDEOREGISTRATORE

Il cofanetto è composto da 4 videocassette VHS contenenti:
1) La Storia dei Mondiali di Calcio - 1930-1974
2) La Storia dei Mondiali di Calcio - 1978-1994
3) I grandi goal dei Mondiali
4) Follie Mondiali

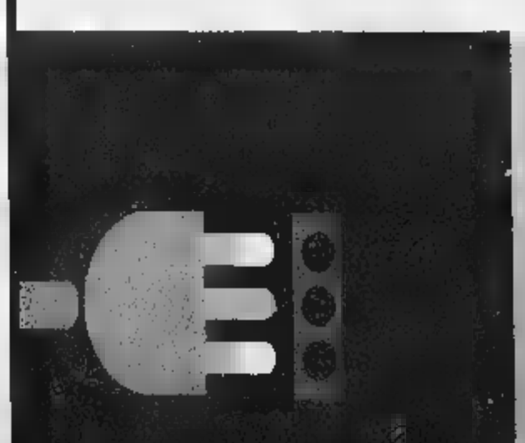

olivieri TRONY
Non ci sono paragoni.

Via Servettaz, 41 - Savona - tel. 019/840031
Elettrodomestici, elettronica, informatica, telefonia

Per la pubblicità su LA STAMPA
PK
publikompass
17100 SAVONA
Piazza G. [illegible] 3/5-3/6
Tel. (018) 814.887-811.162
[illegible] GENOVA
Via C. R. Ceccardi 1/14
Tel. (010) 540.184-592.580

LA STAMPA
SAVONA
E PROVINCIA

LA STAMPA
"Le TN"
Savona
via Rio Galletto 3
Zona PAIP
Tel. 26.39.10

Redazione: Savona, p. Marconi 3/6, tel. 80.20.81 - Stampa In, tel. 26.39.10

Presidenza a Tortarolo, il vice è Briano. Folto pubblico, politici nei guai con il computer

Il primo Consiglio consacra Ruggeri

La maggioranza ottiene due voti più del previsto

Il programma

Il sindaco apre alla minoranza

SAVONA. Il sindaco «apre» alla minoranza. Ruggeri nel discorso di apertura del Consiglio comunale ha lanciato un appello a tutti i gruppi consiliari. «Poichè non si è arrivati al ballottaggio la città non si è spaccata in due fazioni opposte - ha detto Ruggeri -. Esiste quindi la possibilità di lavorare in Consiglio per il rilancio della città». Ruggeri spera quindi di poter allargare i [illegible] a una maggioranza e la prima seduta del Consiglio comunale sembra avergli dato ragione.

Il nuovo sindaco ha innovato anche il cerimoniale del giuramento, per la prima volta effettuato di fronte al Consiglio anzichè «nelle mani» del prefetto. Ruggeri [illegible] si è limitato a prestare giuramento di fedeltà alla Repubblica, alla Costituzione e alle leggi, richiamando anche le tradizioni del libero Comune di Savona.

Per quanto riguarda gli indirizzi politici, il sindaco ha sottolineato alcuni degli aspetti più significativi dei primi mesi di lavoro: «Abbiamo avuto la possibilità di scegliere in un vasto panorama le opere pubbliche. Il Comune non avrebbe mai potuto realizzare i miliardi di interventi previsti dal bilancio. In questo elenco di opere abbiamo individuato una serie di priorità che intendiamo realizzare nei primi dodici mesi di lavoro. Entro fine anno intendiamo mettere [illegible] in cantiere lavori per 10-12 miliardi che rappresentano comunque un risultato di gestione superiore al passato». Ruggeri nel programma ha sottolineato l'impegno della giunta per la costruzione di una piscina coperta nelle aree dell'ex Omsav, il recupero delle aree produttive Erg e Metalmetron. Rassicurante l'annuncio sulla politica tributaria [illegible] nuova giunta. Ruggeri si è infatti impegnato a non aumentare la pressione fiscale preferendo puntare sul recupero dell'evasione.

Ruggeri ha infine difeso la scelta degli assessori sottolineandone la competenza professionale. [s. b.]

SAVONA. Il primo Consiglio comunale consacra Ruggeri con una maggioranza di 27 voti [illegible] 40. L'assemblea cittadina si è insediata ieri sera di fronte a un folto pubblico eleggendo alla presidenza Sergio Tortarolo (ds) e alla vicepresidenza Augusto Briano (ppi) [illegible] due voti più del previsto. L'opposizione si è quindi sfaldata alla prima seduta mentre le forze di governo malgrado le polemiche sulla divisione delle poltrone nel momento della verità sono rimaste compatte.

PUBBLICO. La sala consiliare era gremita da oltre 200 persone che volevano assistere al giura[illegible] del sindaco e all'insedia[illegible] del Consiglio.

ELETTRONICA. Il nuovo sistema di votazione elettronica non si addice ai consiglieri comunali di Savona. Il sistema computerizzato si è rivelato troppo sofisticato per i politici savonesi che non sono riusciti a destreggiarsi fra i pulsanti del microfono e quelli per il [illegible]. Alla fine si è tornati a votare per alzata di mano.

[illegible] La presidenza del Consiglio è andata, secondo pronostico all'ex sindaco dei ds Sergio Tortarolo [illegible] alla vicepresidenza è stato eletto Augusto Briano dei popolari.

DUE VOTI DI TROPPO. La coalizione di governo ha ottenuto più voti del previsto. Le cariche sono state infatti assegnate con 27 suffragi contro i [illegible] previsti. Due membri dell'opposizione si [illegible] già convertiti alla [illegible] del nuovo sindaco.

RUGGERI. Tre gli interventi [illegible] sindaco Carlo Ruggeri. Dopo l'elezione di Tortarolo e Briano ha prestato giuramento di fronte al Consiglio con la fascia tricolore. Oltre a dichiarare fedeltà alla Costituzione e alle leggi Ruggeri ha richiamato l'antico giuramento del Comune di Savona. Il nuovo sindaco ha quindi illustrato la composizione della giunta e la suddivisione delle deleghe. Infine [illegible] arrivate le dichiarazioni politiche sui momenti di tensione che si [illegible] verificati nei giorni scorsi in maggioranza: «Quanto è avvenuto non è che la [illegible] le dialettica all'interno di [illegible] coalizione che vede [illegible] pluralità di soggetti che in modo distinto e autonomo esprimono proposte e idee. Il risultato è un equilibrio dinamico». Ma Ruggeri ha anche avvertito i turbolenti alleati: «Nel [illegible] procedere terrò conto non tanto della polemica politica quanto della capacità di decisione. [illegible] dovesse in futuro decidere che la dialettica comporti indecisioni e ritardi, sofferenze per le istituzioni e la pubblica amministrazione, sarà mio dovere cercare le condizioni per rinnovare il patto che ci impegna a dare un mandato di stabilità alla città».

GERVASIO. L'ex sindaco Francesco Gervasio si è seduto sui banchi della minoranza pronto a dare battaglia. Con spirito critico l'ex sindaco ha commentato gli indirizzi di programma della giunta: «Purtroppo ci troviamo di fronte solo a vuote affermazioni di principio e ovvietà. Gran parte del documento programmatico potrebbe essere riferito a qualunque città. [illegible] unici passaggi concreti riguardano le opere che aveva avviato la mia giunta. Noto con disappunto il drastico taglio al programma degli interventi».

Ermanno Branca

Il consigliere socialista Renato Giusto a colloquio con il sindaco Carlo Ruggeri durante una pausa dell'assemblea cittadina

Genova torna regina del mare

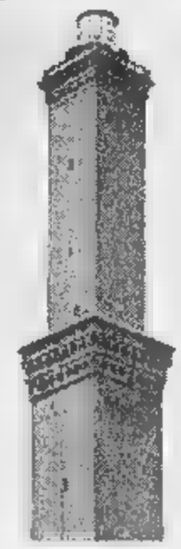

Su Specchio in edicola domani con La Stampa, un interessante ritratto della nuova vocazione turistica di Genova, con un itinerario che va dal Porto Vecchio, all'Acquario alla Città dei bambini

Il prefetto Tolu firmerà un'ordinanza

Estate senza camion sulla via Aurelia

[illegible] Da luglio Aurelia interdetta al traffico pesante. Il prefetto Michele Tolu nei prossimi giorni emanerà un'ordi[illegible] per disciplinare la viabilità nei mesi estivi. Rispetto al passato il provvedimento sarà ancora più significativo. Il divieto di circolazione dei mezzi pesanti sull'Aurelia verrà infatti esteso da Varazze a Finale.

Con quest'iniziativa il prefetto intende favorire la massima la circolazione delle automobili nel periodo turistico. L'afflusso di bagnanti sulle strade della Riviera rappresenta infatti una delle ultime risorse economiche della provincia. Estendendo il divieto di circolazione dei mezzi pesanti da Varazze a Finale, verrà protetta [illegible] zona nevralgica per la viabilità. Sino all'anno scorso la restrizione riguardava il tratto di Aurelia compreso fra Varazze e Savona e l'ordinanza finiva per provocare maggiori problemi proprio alla viabilità del capoluogo.

Il provvedimento particolarmente esteso e motivato anche dalla necessità di attenuare la tensione nella [illegible] Malpasso dove nel fine settimana già da tempo si verificano lunghe code che mettono a repentaglio anche l'ordine pubblico. La sistematica [illegible] abusiva dei camperisti lungo l'Aurelia limita notevolmente la carreggiata ostacolando la viabilità. Persino gli autisti degli autobus hanno minacciato l'interruzione dei servizi dal momento che non venivano garantite adeguate condizioni di sicurezza.

Dal primo luglio scatterà quindi il «coprifuoco» per i mezzi pesanti. Il prefetto nell'ordinanza prevederà comunque alcune eccezioni al divieto per garantire le attività economiche. Non dovranno [illegible] re il divieto i camionisti che effettuano trasporti locali. Anche per quanto riguarda le derrate alimentari [illegible] ovviamente previste eccezioni, in modo che non vengano a [illegible] i rifornimenti ai ristoratori. [s. b.]

Su «Diabolik» la storia delle tre prostitute uccise in Riviera

Serial killer, altra scena muta

Tace davanti al gip e lascia l'isolamento

GENOVA. Coerente [illegible] la sua linea difensiva, il serial killer della Liguria non parla neppure davanti al gip. Si è avvalso della facoltà di non rispondere Donato Bilancia, nell'interrogatorio di garanzia avvenuto ieri pomeriggio nel carcere di Chiavari con il gip Anna Ivaldi del tribunale di Genova, in merito agli omicidi avvenuti solo nel capoluogo (Parenti-Scotto, Centanaro e metronotte Canu).

«Bilancia - ha detto il legale di fiducia Enrico Franchini - si è richiamato alla dichiarazioni già rese negli interrogatori avuti con il pubblico ministero Enrico Zucca e non ha aggiunto niente di più».

La strategia scelta da Bilancia fino a oggi è stata quella di rendere dichiarazioni solo davanti al pm Zucca della procu[illegible] genovese. Solo il tempo dirà se si è trattato di una mossa abile o di un autogol. I pm di Savona e Sanremo, infatti, hanno proseguito le indagini e hanno già completato gli ordini di custodia cautelare, ora al vaglio del gip. Il silenzio di Bilancia non gli eviterà il rinvio a giudizio, nè il processo (entro la fine dell'anno) per le tre prostitute da lui uccise nel Savonese tra marzo e aprile '98.

Il serial killer Donato Bilancia

La scia di sangue ha ispirato il numero di Diabolik in edicola in questi giorni. Le morti di Stela, Ljudmyla e Tessy hanno infatti convinto l' autrice Luciana Giussani e la direttrice Patricia Martinelli a puntare sulla storia «Mercanti di schiave»: «L'idea è nata tre mesi fa, quando ancora non si parlava del serial killer. Vista la strage di queste giovani donne, abbiamo ritenuto doveroso comunicare ai lettori il dramma nascosto della prostituzione: dietro alla dura vita sui marciapiedi e all'esposizione costante al rischio c'è il tragico regime di schiavitù».

L'avvocato Franchini ha detto che da alcuni giorni Donato Bilancia non si trova più in isolamento. Infine è stata esumata nella tarda mattinata di ieri a Genova, la salma di Giorgio Centanaro, dichiarato morto per infarto nell'ottobre scorso; il killer ha confessato di averlo ucciso il 16 ottobre '97 soffocandolo, nella sua casa, con nastro adesivo. [m. nu.]

IL TEMPO IN LIGURIA

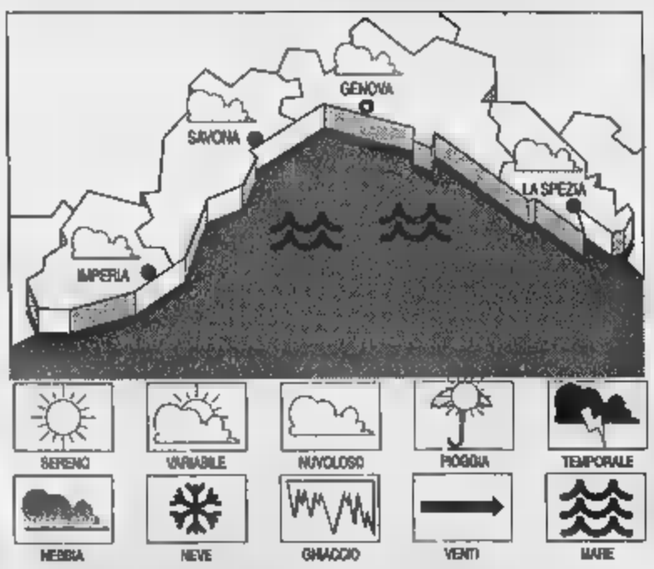

[illegible] PREVISTO PER OGGI. Instabile [illegible] caratterizzata da forte vento, [illegible] volosità irregolare. **Tempo previsto per domani.** Lento e progressivo miglioramento con attenuazione [illegible] forte vento e della nuvolosità.

[illegible] DI IERI. Temperatura dal [illegible] 22 °C; umidità relativa 75%; pioggia 0 mm; vento Ovest-Sud Est, velocità 20-35 km/h; cielo: poco nuvoloso [illegible] mare: mosso-molto [illegible] pressione barometrica [illegible] mb. (in diminuzione).

[illegible] IERI

[illegible]	max 24	min 19
Savona	max 24	min 18
Imperia	[illegible]	min 17

[illegible] LA R[illegible]

Max: 27; min: 19; temp. [illegible]

Il Sole sorge alle 5,44 e tramonta alle 21,10. La Luna cala alle 7,55 e si leva alle 22,58 (fase calante).

[illegible] gentilmente forniti dall'Osservatorio meteorologico del Comune di Imperia e dal Centro Meteo Mursia di Portofino.

La trasmissione della Stampa registrata al Terminal crociere di Savona

Skipper, stasera seconda parte

Lo Speciale elezioni in onda su TN4 alle 20,05

Un momento del dibattito organizzato dalla Stampa per la trasmissione Skipper

Questa [illegible] andrà in onda [illegible] TN4, alle 20,05 circa, la seconda parte di «Skipper, speciale elezioni Savona», trasmissione della Stampa che, per ragioni tecniche delle quali ci scusiamo, non era [illegible] trasmessa martedì [illegible]o. Sarà preceduta [illegible] una sintesi della prima parte, quella già andata in onda.

«Skipper, speciale elezioni Savona» ha visto di fronte per la prima volta, al Terminal [illegible]ciere, il sindaco Ruggeri, molti consiglieri di maggioranza e opposizione, uomini politici. [illegible] suonato il gruppo savonese Casino casuale e [illegible] è esibito il cabarettista Renzo Sinacori.

E' stato un dibattito vivace e ricco di spunti, con al centro temi politici e soprattutto i grandi problemi di Savona.

La trasmissione s'è conclusa con un fuori programma: il sindaco Carlo Ruggeri e i suoi assessori hanno affiancato il gruppo rock nel cantare, come sigla di chiusura, un brano di Lucio Battisti. [r. s.]

Ex Metalmetron

I [illegible] dicono stop a Ruggeri

SAVONA. I sindacati presentano il conto al Comune per la vicenda Metalmetron. Malgrado si siano avvicendate tre giunte comunali, 8 operai dell'ex fabbrica di via Stalingrado sono ancora in cerca di occupazione. I rappresentanti di Cgil, Cisl e Uil chiedono quindi al sindaco Ruggeri di farsi carico della situazione: «Chiediamo un incontro alla giunta affinchè venga rispettato l'accordo del 1994 di [illegible] era garante l'amministrazione comunale. L'intesa è rimasta disattesa per quanto riguarda l'assunzione di otto lavoratori. Chiediamo al sindaco che attivi le associazioni di categoria che [illegible] firmato l'accordo». L'intesa era [illegible] sottoscritta [illegible] commercianti, artigiani, Ipercoop, Unione industriali che ta[illegible] l'avvio di un [illegible] centro commerciale sulle aree Metalmetron. Il Comune aveva bloccato l'operazione vincolando l'ex fabbrica ad attività produttive ma la collocazione degli [illegible] operai è stata particolarmente difficile. [e. b.]

Scattano le ricerche

Un'[illegible] d'apprensione per la [illegible] di [illegible] quindicenne

SAVONA. Ore d'ansia, ieri, per una ragazza savonese di [illegible] anni che nel primo pomeriggio [illegible] uscita di casa e in serata non aveva ancora fatto ritorno nell'abitazione dove vive con i genitori.

Poco dopo le 21, i familiari preoccupati hanno avvertito polizia e carabinieri che hanno subito avviato le ricerche. La ragazza è alta un metro e [illegible] santa, ha capelli castani e caschetto, indossa una maglietta di colore nero e jeans neri. Inoltre ha con sè uno zainetto dell'«Invicta» di colore viola.

Secondo quanto si è potuto apprendere (ma non ci sono ancora conferme ufficiali), la quindicenne si sarebbe allontanata da casa per il timore di essere incinta. La ragazza probabilmente ha voluto, con la fuga, evitare di affrontare il problema con i familiari. Le ricerche hanno mobilitato fino a tarda notte agenti della volante, carabinieri e pattuglie della polizia stradale. [c. v.]

L'impianto di Vado controllato dalle Fs sta per uscire dalla crisi debitoria

Il caffè «salvagente» del Vio

Un intero ciclo di lavorazione all'Interporto

SAVONA. Il caffè può rivelarsi [redacted] stimolante anche per l'Interporto (Vio) di Vado Ligure. Tutto lascia infatti credere che gli arrivi di forti quantitativi di caffè, e soprattutto la fase della lavorazione, consentiranno al Vio di uscire dalla situazione debitoria in cui è venuto [redacted] trovarsi sia per i passaggi di proprietà [redacted] per lo sfortunato approccio con i traffici dei container. Si parla [redacted] scoperto che tra banche, Autorità Portuale, compagnia «Rebagliati» si avvicinerebbe ai [redacted] miliardi. Ma come detto ora vi [redacted] spiragli incoraggianti.

La [redacted] società fondata dai gruppi Pacorini di Trieste e Abbo di Genova ha un programma [redacted] importanti iniziative per l'Interporto di Vado Ligure. Arriveranno interi convogli ferroviari carichi di caffè, immesso negli speciali silos che saranno realizzati sull'area del Vio (l'ex stabilimento Fiat). Poi si susseguiranno le fasi della lavorazione, della torrefazione [redacted] della sistemazione nei sacchi. Insomma, un'attività che avrà notevole valenza sul settore della mano d'opera. In seguito il caffè arriverà non solo tramite ferrovia, ma direttamente [redacted] nave, quindi carichi sempre più consistenti.

Tutta una [redacted] di prospettive che, quanto si dice negli ambienti del porto, dovrebbe indurre le Fs a sostenere con altri quattrini [redacted] Vio di Vado, [redacted] cui l'ente ferroviario possiede il [redacted] per cento delle azioni. L'azienda vadese ha [redacted] cantiere un piano di risanamento e la Carisa [redacted] già dato il proprio [redacted] senso tecnico all'operazione finanziaria.

Il Vio, come detto, ha accumulato debiti soprattutto per il mancato decollo dei traffici container. A Vado sono state installate gru gigantesche, ma di container ne hanno manivrato non molti. E questo perchè il terminal ha un solo accosto a disposizione, quindi [redacted] in grado di [redacted] linee regolari di traffico.

E allora? [redacted] è fatto ricorso alle merci varie e ai rotoli d'acciaio in particolare, una corrente che di questi tempi [redacted] fornendo parecchio lavoro all'impianto vadese. [redacted] le [redacted] sembrano interessate a potenziare questo servizio attraverso qualche nuovo investimento destinato per l'appunto a incrementare i traffici di tutte le merci varie, fatta eccezione per i prodotti della foresta, che restano un'esclusiva [redacted] porto di Savona, altamente specializzato in mano d'opera e strutture.

Altro mercato che sembra destinato a fornire [redacted] all'Interporto è quello delle autovetture nuove di fabbrica. La società può infatti contare [redacted] un terrapieno di ben [redacted] ettari e completamente asfaltato sul quale far sostare le autovetture in arrivo e partenza.

A Vado Ligure è invece sempre più in buona salute [redacted] Reefer Terminal, che ha appena ottenuto altri [redacted] mila metri quadrati di [redacted] per costruirvi [redacted] nuovo magazzino climatizzato per la frutta. [redacted] la Reefer ha nei suoi piani anche quello di un accordo [redacted] il Vio per l'utilizzo degli impianti sulla banchina principale di Vado oltre che l'impiego dal gennaio '99 di altre quattro navi-frigo per il trasporto di frutta e generi alimentari, [redacted] forte incremento dei contenitori da movimentare.

Ivo Pastorino

E' limitata la movimentazione dei contenitori all'Interporto di Vado Ligure

[redacted]

Varazze

Rinnovamento attacca Busso

VARAZZE. Rinnovamento italiano entra nelle polemiche del dopo «città [redacted] donne» e attacca la giunta Busso anche sul bilancio dei tre anni di amministrazione.

Il coordinatore varazzino del partito che fa capo a Dini, Andrea Valle, punta l'indice su una serie di problemi [redacted] aperti a Varazze. «Busso parla di 21 miliardi mobilitati in tre anni ma si tratta solo di ordinaria amministrazione mentre le risposte che i varazzini attendono da anni ancora non si [redacted] dono». E si cita l'erosione dell'arenile, il nuovo porto turistico, le aree dell'ex cotonificio ligure.

Polemiche poi [redacted] l'aspetto turistico. «Il sindaco deve spiegarci perché Varazze non solo non ha ottenuto la Bandiera blu ma i motivi per cui non vengono risolti i problemi che ci penalizzano e classificano la spiaggia di Varazze tra le peggiori della Liguria», conclude l'intervento di Valle. [p. p.]

Stabilimenti balneari in difficoltà

La burocrazia ferma le nuove cabine

SAVONA. La burocrazia frena la stagione balneare. I titolari dei bagni marini ieri mattina hanno chiesto [redacted] nuovo sindaco di accelerare le pratiche per la modifica e l'aumento delle cabine.

Carlo Ruggeri ha ricevuto il presidente della categoria Giovanni Schiappapietra: [redacted] problema delle cabine [redacted] noto. Poichè sono competenti vari [redacted] come Provincia, Capitaneria di porto, Authority e Comu[redacted] è necessario coordinare l'attività [redacted] tutti gli uffici per risolvere anche i problemi più banali. I 32 gestori degli stabilimenti avevano chiesto di poter modificare il posizionamento delle cabine [redacted] molti avevano chiesto anche un aumento dei posti a disposizione. Anche se si tratta [redacted] modifiche banali, in base al Piano regolatore sarebbe stato [redacted] presentare un progetto [redacted] ottenere una licenza edilizia. La passata [redacted]istrazione aveva quindi effettuato una variante al Piano regolatore per velocizzare la procedura. La pratica [redacted] stata approvata dalla Regione ed ora si tratta [redacted] completare l'iter».

Per rendere operativa la [redacted]riante [redacted] quindi consentire ai gestori dei bagni marini [redacted] modificare le cabine [redacted] necessario ancora il via libera della Provincia. Poichè la stagione balneare è avviata [redacted] manca [redacted] visto di Palazzo Nervi, i Bagni marini hanno chiesto l'intervento [redacted] Ruggeri. [e. b.]

[redacted]

NOTIZIE FLASH

VADO L.

Indagine della polizia postale [redacted] travel cheque rubati

Indagine della polizia postale su un traffico di travel cheque rubati. Nei giorni scorsi, un turista straniero ha cercato di piazzarne tre nelle poste centrali di Vado Ligure. L'impiegata della cassa si è insospettita e ha chiamato il direttore. Lo straniero, vistosi scoperto, [redacted] dato alla fuga. [c. v.]

[redacted]

Scantinato in fiamme per un corto circuito

Incendio ieri mattina nello scantinato [redacted] un palazzo in via Rusca 7. E' [redacted] poco dopo le 6. Sono intervenuti i vigili del fuoco che hanno lavorato poche decine di minuti per avere ragione del rogo divampato a causa di [redacted] corto circuito a [redacted] contatore. [c. v.]

[redacted]TA

Furto [redacted] preziosi in un appartamento

Ladri in azione, l'altro pomeriggio, in [redacted] appartamento [redacted] via Famagosta 26. Approfittando dell'assenza della proprietaria, Tiziana M., 30 anni, hanno forzato la porta di ingresso e una volta in [redacted] messo a soqquadro cassetti [redacted] armadi, impadronendosi di preziosi per [redacted] milioni. Altri due alloggi sono stati svaligiati ieri in un palaz[redacted] di corso Mazzini. [c. v.]

PRETURA

Traffico di «auto vip» Condannati [redacted] genovesi

[redacted] pretore Arnaud ha condannato a 2 anni e [redacted] mesi Armando Donetti di Mele; [redacted] un anno 5 mesi Paolo Gennarelli di Genova; a un anno 4 mesi, pena sospesa, Stefano Pelicci di Savi[redacted]. Assolti Giorgio Bianchi di Genova e Sebastiano Libois di Cuneo. Dovevano rispondere di ricettazione. Secondo il pm, sarebbero stati coinvolti in un traffico di auto. [f. p.]

[redacted]

[redacted] scontare una pena è bloccato dai carabinieri

I carabinieri hanno arrestato Claudio Zanata, 40 anni, abitante in via Guidobono. L'uomo [redacted] colpito da un ordine di carcerazione dovendo scontare una condanna a dieci mesi per furto aggravato ed emissione di assegni a vuoto. [c. v.]

[redacted]

Comitato [redacted] la Tim per un'antenna a Giovo

Un comitato contro i telefonini. Polemiche a Pontinvrea per l'accordo tra Comune [redacted] Tim per l'installazione di un'antenna per la telefonia mobile in località Giovo. Per gli abitanti della [redacted] verrebbe montata troppo vicino alle case. [p. p.]

Quarantenne di Urbe

Rapine Carige [redacted] dal tribunale

SAVONA. Era stato arrestato [redacted] l'accusa di aver assaltato la stessa banca, in due giorni diversi, armato di una bomba molotov e di [redacted] pistola. Ieri, a due anni di distanza dall'ultimo «colpo», è stato assolto per non aver commesso il fatto.

Imputato era Leonardo Battaglia, 42 anni, di Urbe. Era accusato di aver rapinato la Carige di Albisola Superiore il 28 aprile '94, armato [redacted] molotov, [redacted] di aver sequestrato per coprirsi la fuga una dipendente. Il bottino era stato di 80 milioni. La replica il primo febbraio '[redacted]6: stessa banca, ma armato di pistola, bottino [redacted] milioni, sequestro di una dipendente.

Battaglia, difeso dall'avvocato Carlo Risso, si era sempre professato innocente. Il tribunale aveva disposto una comparazione tra l'imputato [redacted] l'immagine del rapinatore registrata dal circuito video interno della banca. La perizia non ha però convinto i giudici, che hanno considerato insufficienti le prove prodotte dal pm in istruttoria. [f. p.]

Ma è arrestato

Fa l'uomo [redacted] per sfuggire alla polizia

Umberto Marchini arrestato a Spotorno da agenti della Mobile

SAVONA. Per sfuggire all'arresto della polizia, [redacted] arrampicato sullo scaffale dello sgabuzzino e, rannicchiato contro il muro, pensava di farla franca. E' successo a Spotorno, protagonista una vecchia conoscenza delle forze dell'ordine, Umberto Marchini, 50 anni, che era ricercato da un paio di mesi essendo colpito da un ordine di carcerazione per una vecchia condanna. Lo hanno tradito i lacci delle scarpe: gli agenti della squadra mobile li hanno visti penzolare, hanno guardato in alto e scoperto l'insolito nascondiglio. [c. v.]

In Fondazione

[redacted]

SAVONA. La Fondazione Carisa oggi approva il bilancio. Dopo le polemiche degli ultimi mesi dovrebbe trattarsi della prima seduta [redacted] carattere esclusivamente tecnico. L'approvazione del bilancio è infatti indispensabile per la presentazione [redacted] modello 760 al Fisco.

Nella precedente seduta la Fondazione [redacted] deciso di chiedere una consulenza legale sulla rescissione del contratto con la Banca Toscana. Inoltre è stata cancellata la delibera con cui la Fondazione aveva deciso [redacted] modificare lo statuto e la composizione del Consiglio. [redacted] membri della Fondazione che avrebbero dovuto salire a 11 scendono nuovamente [redacted].

Nel frattempo si sta movimentando anche la situazione del panorama bancario italiano. Il Monte dei Paschi di Siena intende utilizzare le azioni della Banca Toscana [redacted] di scambio nell'acquisizione [redacted] altri istituti di credito a comin[redacted] dalla Banca popolare di Novara e dalla Cassa di rispar[redacted] di Piacenza. [e. b.]

I ladri non sono riusciti ad aprire il forziere con i soldi dei ticket

Assalto alla cassaforte dell'Asl negli ambulatori di via Collodi

SAVONA. Assalto alla cassaforte negli ambulatori dell'Asl in via Collodi.

L'altra notte, i ladri hanno tentato di aprire il forziere dove vengono tenuti i soldi dei ticket [redacted] delle prenotazioni degli esami Cupa. Non sono riusciti, però, [redacted] scardinare la cassaforte e si sono così dovuti accontentare degli spiccioli contenuti nelle gettoniere dei distributori [redacted] bevande.

Un raid «annunciato» visto che in passato gli ambulatori dell'Asl di via Collodi hanno più volte ricevuto la visita dei ladri: manca la vigilanza, [redacted] ci sono sistemi elettronici che segnalino la presenza di estranei [redacted] le porte si aprono normalmente, [redacted] bisogno [redacted] scardinarle. Una situazione che evidentemente i ladri conoscevano perfettamente [redacted] della quale hanno tratto vantaggio. «Probabilmente sono stati disturbati - dicono in questura - [redacted] sono riusciti a portare a termine il colpo».

Ma continuano anche i furti all'ospedale San Paolo. L'altra notte, infatti, i «soliti ignoti» hanno preso di mira gli uffici di ragioneria nel padiglione Vigiola: approfittando del fatto che la porta di ingresso era aperta, sono entrati nei locali e, indisturbati, hanno scollegato due computer e [redacted] lo sono portati via. Sui due episodi [redacted] ora in [redacted] indagini da parte della squadra mobile. Tra le ipotesi, la più accredita è quella che i furti all'ospedale San Paolo siano stati compiuti da tossicomani in [redacted] dei soldi necessari all'acquisto della dose giornaliera di eroina e che adesso tenteranno di piazzare i computer a qualche ricettatore compiacente. [c. v.]

[redacted] PIAZZA [redacted]

Due aggressioni in poche ore

Continuano le indagini di Finanza e polizia per identificare lo straniero (potrebbe trattarsi [redacted] un albanese) che l'altra sera, in piazza del Popolo, ha accoltellato nel [redacted] di una lite un marocchino di [redacted] anni. L'extracomunitario [redacted] stato, per sua fortuna, ferito soltanto di striscio al braccio sinistro: all'ospedale San Paolo, lo hanno giudicato guaribile in pochi giorni. Durante le prime indagini era stato bloccato [redacted] straniero che, a quanto pare, è risultato estraneo alla vicenda. Altra aggressione, sempre l'altra notte, in corso Viglienzoni. Un minorenne, G.D., 17 anni, è stato picchiato da alcuni coetanei per motivi non ancora chiariti dalla polizia che si sta occupando delle indagini. Il giovane ha poi dovuto ricorrere alle cure dei medici dell'ospedale San Paolo che gli hanno riscontrato leggere contusioni. Secondo la prognosi stilata dai sanitari, guarirà in una decina di giorni. [c. v.]

[redacted] AL [redacted]

[redacted] notte le città in mano ai fracassoni

Fracassoni in città: d'estate si dor[redacted] sempre meno sonni tranquilli. In piena notte circolano motociclette rombanti: «Sono immatricolate così, non si può fare nulla», dicono gli addetti ai lavori. Ma [redacted] fracasso [redacted] fracasso: anche i martelli pneumatici sono fabbricati a regola d'arte, ma non sono tollerati sempre e ovunque. E allora?

Lettera firmata
Albissola [redacted].

Il congedo biologico [redacted] previsto [redacted] legge

Su La Stampa del 7 u. s. è compar[redacted] un articolo da [redacted] emerge che gli autonomi della Fials hanno vinto la battaglia sul congedo biologico che spetta a chi è sottoposto al rischio rx.

Voglio precisare che tale argomento non è oggetto di trattativa sindacale, [redacted] deriva da disposizioni di legge in materia, nonché dagli accertamenti dell'apposita commissione [redacted] determina ed individua i dipendenti che hanno diritto alla specifica indennità mensile lorda di lire 200.000, oltre all'attribuzione di congedo ordinario aggiuntivo, in relazione al rischio radiologico cui sono sottoposti.

La Fials aveva chiesto informativa, fornita da questa Asl nella riunione del 5 giugno scorso, in merito alle avvenute conclusioni da parte della specifica commissio[redacted] sopraindicata.

Davide Amodeo, direttore generale Asl [redacted] Savona

Savona, consigli sulla viabilità

Con la nomina del [redacted] a[redacted]re al Traffico del Comune di Savona, penso di far [redacted] utile nel segnalare alcune problematiche che, secondo me, potrebbero trovare [redacted] facile e sollecita risoluzione.

1) Il traffico in corso Vittorio Veneto (a parte i disagi dovuti ai noti lavori per la passeggiata) va molto a rilento, causando inquinamento [redacted] ritardi, [redacted] degli autobus Acts che quando si fermano alle fermate rimangono al centro della corsia e quindi le macchine rimangono tristemente in coda come in un funerale, inoltre ci [redacted] sempre delle auto ferme tranquillamente in seconda fila causando ingorghi, inoltre quando qualche macchina deve svoltare in una via da corso Vittorio Veneto le altre auto debbono aspettare dietro in attesa della famigerata svolta;

2) All'altezza del supermercato Sidis [redacted] auto che debbono svoltare per entrare nel parcheggio intralciano la marcia delle altre anche perché la [redacted] è [redacted] e nell'area [redacted] alla fermata autobus ci sono sempre autoveicoli in sosta;

3) Trovo assolutamente inutili i due impianti semaforici all'altezza della caserma dei vigili del fuoco, riterrei adatta invece [redacted] rotatoria che permetterebbe [redacted] fluidificazione [redacted] traffico in via Nizza.

Per concludere, per u[redacted] migliore qualità della vita e per facilitare gli automobilisti pendolari, credo che la rotatoria, una squadra [redacted] due vigili urbani dedicata esclusivamente [redacted] fenomeno [redacted] soste in seconda fila, la rimozione di alcune fermate Acts dalla vicinanza [redacted] incroci o punti ristretti della corsia, l'adozione [redacted] cordoli per impedire la sosta selvaggia nelle aree di fermata dell'autobus, siano soluzioni accettabili.

Roberto Freccero, Savona

Scrivere a La Stampa, piazza Marconi 3/6, Savona
Per i fax: 019/810.971

[redacted] UTILI

[redacted]

[redacted] (tutta la provincia)

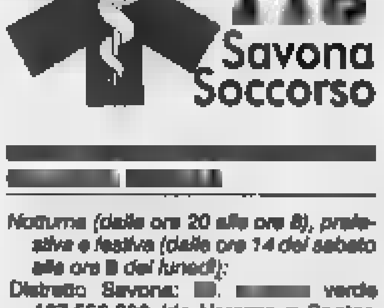

[redacted]

Notturna (dalle ore 20 alle ore 8), prefestiva e festiva (dalle ore 14 del sabato alle ore 8 del lunedì):
Distretto Savona: [redacted] verde 167.556.688 (da Varazze [redacted] Spotorno).
[redacted] Pietra Ligure: tel. numero verde 167.556.688 (da Noli a Borghetto).
Distretto di Albenga: tel. numero verde 167.556.688 (da Ceriale ad Andora).
Distretto di Cairo Montenotte e Valbormida: [redacted] 167.556.688.

FARMACIE DI TURNO

[redacted]
Sono di turno [redacted] 8,30 alle 19,30: *Internazionale*, via Paleocapa 61, tel. 822.624.
Nuova, via Coral 4, tel. 821.955.
Scotti, [redacted] Crispi 51, tel. 812.481.
Il servizio notturno viene garantito dalle 19,30 alle 8,30 dalla farmacia *Della Ferrera*, [redacted] 153, [redacted]. 827.202.

Sono inoltre reperibili:
ALASSIO
Inglese, corso Dante 344, tel. 640.128.
[redacted]
Degli Ingauni, via Dalmazia 13, [redacted]. 52.216.
ALBISSOLA MARINA
Fontana, via Sigliati 24, tel. [redacted].
ALBISSOLA SUPERIORE
[redacted] *Merle*, corso [redacted] 152, tel. 480.243.
[redacted]
Franchi, via Colombo 15, tel. 970.039.
CAIRO MONTENOTTE
Rodino, via Portici 31, tel. 505.454. Per il notturno, farmacia *Fumagalli* di Altare.
CENGIO
Longo, via P. [redacted] 86, tel. 554.045.
CERIALE
Nan, via Libertà 3, tel. 990.032.
FINALE LIGURE
Richeri, corso Europa 21, tel. 601.703.
[redacted]
Nuova, via [redacted] 34, tel. 675.737.
NOLI
Monte Ursino, [redacted] Italia 10, tel. [redacted]
[redacted] **LIGURE**
Centrale, [redacted] 36, tel. 628.021.
[redacted]
Scarsi, via Gramsci 82, tel. 680.184.
[redacted]
Montanaro, via Mameli 24, tel. 934.610.

STATO CIVILE

SAVONA 11 GIUGNO

[redacted] Nessuno
[redacted] Nessuno.
[redacted] Ones Canonica, 89 anni, Savona, via San Lorenzo. I funerali si svolgeranno questa mattina [redacted] 10 nella chiesa [redacted] Salesiani. Giovanni Topasso, 89 anni, Savona, via Don Bosco. I funerali si svolgeranno questa mattina [redacted] nella chiesa dei Salesiani. [redacted] Franca Caroli, 60 anni, Dego, via Martiri della Libertà. I fune[redacted] si svolgeranno questa mattina alle 11 nella cappella dell'obitorio.

ATTIVITA' [redacted]
Il Comune di Savona ha bandito un concorso per un posto da dirigente amministrativo. Per partecipare al bando è necessario avere la laurea in giurisprudenza o economia e commercio o scienze politiche. Inoltre è necessario [redacted] prestato cinque anni [redacted] servizio nella pubblica amministrazione, in enti [redacted] diritto pubblico, aziende pubbliche o private.
●Al Collocamento di Finale Ligure il 23 giugno verrà effettuata la selezione di 10 [redacted] utilizzati a tempo determinato (quattro mesi) [redacted] colonia Città [redacted] Torino di Noli. Si [redacted] contratti part-time da 18 [redacted]. Coloro che sono [redacted] presentare libretto di lavoro e cartellino [redacted]

[redacted] PERDERE

[redacted]

Festa del [redacted] con i fiori

L'associazione dei fioristi savonesi aderente alla Confesercenti ha organizzato anche a Savona per domenica la prima edizione della «Festa del nonno», iniziativa [redacted] si sviluppa anche a livello nazionale. Tutti i negozianti che aderiscono all'Associazione ed esporranno un apposito volantino in vetrina praticheranno uno [redacted] del [redacted] per cento ai nipotini [redacted] vorranno offrire un mazzo di fiori ai nonni. [p. p.]

[redacted]

I segreti di Einstein

«Piacere Einstein», [redacted] cinarsi [redacted] scoperta della fisi[redacted]. Incontro domani sabato, alle 17,30, al Centro sociale di via Municipio a Borgio. [a. r.]

[redacted]

Beppe Grillo «censurato»

«Consumare, senza essere consumati», con la proiezione [redacted] un video [redacted] Beppe Grillo «censurato» in tv. Incontro [redacted] Tiziana Bonora, lunedì alle 21, in biblioteca a Finalborgo. [a. r.]

Abbigliamento, oggettistica, tecnologia, enogastronomia in mostra

Le novità di «Expo Albenga»

Quattro passi tra gli stands della rassegna

ALBENGA. Presente [redacted] futuro, artigianato ed industria in esposizione all'«Expo Albenga». Una kermesse, quella di San Giorgio, ricca di novità [redacted] di particolarità, tra le [redacted] numerose proposte commerciali.

All'inizio del percorso che il visitatore della fiera delle valli ingaune potrà concedersi fino a domenica ci si imbatte nello stand della ditta «Ferro e fuo[redacted] di Ortovero, che propone in esclusiva stufe a legna dell'ultima generazione prodotte dalla ditta Jotul. Si tratta di una prestigiosa ditta norvegese che cura rifiniture [redacted] particolari. Proseguendo, senza allontanarsi dal [redacted] riscaldamento per ambienti, si trova la «Des Ca», che espone caminetti [redacted] fornetti sia per la [redacted] che per il giardi[redacted].

All'ingresso della tensostruttura c'è una specie di autosalone a cielo aperto. Qui si trovano la concessionaria «Start auto», con tutte le marche di auto, le Rover di Sebastiano Piro (compresa la nuova Land Freelander), Gerardo Maiellano e le Skoda con un pick-up che in ca[redacted] necessità si trasforma in quattro-posti. Spicca ancora la Kappa station wagon della Lancia di Rivello-Vela.

Entrando nell'ampia tensostruttura si affrontano tutti gli altri stand in un lungo percorso [redacted] merci esposte [redacted] di servizi proposti. Il centro estetico [redacted] di dimagrimento «Eliana Monti» garantisce lo smaltimento del fastidioso, antiestetico e poco salutare sovrappeso con metodi assolutamente naturali ed [redacted]caci. Largo spazio anche alla [redacted] con prodotti naturali (sapone, bagno schiuma, essenze). Il supermercato «Dì per dì», che si sta espandendo un po' in tutta la Provincia, [redacted] propone anche all'Expo co[redacted] i [redacted] prodotti alimentari. La società pie[redacted] «Simposio», commercializza invece una lunga gamma di prestigiosi vini doc. Il liquorificio Soravia di Loano aspetta i visitatori per un assaggio dei suoi liquori e del profumatissimo limoncino fatto seguendo una tradizionale ricetta. Alla fine di questo viaggio alimentare non possiamo tralasciare i dolci di Leca d'Albenga (paste, biscotti e torte).

All'Expo Albenga si trovano anche moltissime attrezzature per lo sport. «Savona sport» serve gli amanti [redacted] ciclismo come quelli del trekking e delle altre discipline. Per coloro che [redacted] nel dettaglio il proprio look c'é poi [redacted] sartoria per avere i giusti consigli sulle tendenze nel campo dell'abbigliamento. Non mancano a San Giorgio un gruppo di «Artigiani in mostra». Sono sei gli artisti che completano con [redacted] tocco [redacted] bellezza e mistero la grande finestra sulle migliori produzioni. (m. br.)

Successo di pubblico alla terza edizione di «Expo Albenga» a San Giorgio

[redacted]

[redacted]

E Simone sale in «hit parade»

Ancora un «Bianca & Rosa» all'insegna dei protagonisti della terza edizione di «Expo Albenga». E i protagonisti della cittadella fieristica sono davvero tanti e tutti simpatici. Difficile fare delle scelte. Ci proviamo lo stesso.

[redacted] E' il protagonista maschile di «Expo Albenga». Sarà la «mosca» al mento, l'orecchino o il tatuaggio ma di certo è in questo momento ai vertici della classifica dei ragazzi più «lumati» dal gentil sesso. Ovviamente lui non disdegna [redacted] nelle pause del lavoro (è la «parte tecnica» della rassegna) [redacted] costantemente in compagnia delle più belle ragazze della fiera. Della [redacted] «cosa fa scrivere l'invidia»!

[redacted] E' stata soprannominata «l'angelo della carta stampata» perchè ogni giorno distribuisce [redacted] tutti gli standisti le copie de La Stampa. E ogni giorno, allo [redacted]and del quotidiano, distribui[redacted] informazioni [redacted] gadget. La [redacted] bellezza [redacted] la [redacted] simpatia hanno conquistato un po' tutti, standisti [redacted] visitatori che stanno affollando la terza edizione della [redacted]

LA [redacted] Dopo tanti presidenti uomini finalmente un presidente donna. Ma con che piglio e che grinta! La nuova responsabile della Confesercenti, Ponticelli, non fa certo rimpiangere [redacted] guida maschile. Alla competenza e alla bravura aggiunge poi una nota di simpatia che solo i partenopei sanno [redacted]

ITALIA-CILE. «Expo Albenga» [redacted] ieri pomeriggio. [redacted] era prevedibile vista la partita dei Mondiali che vedeva impegnata l'Italia. Visitatori proprio pochini, espositori organizzatissimi con televisori portatili [redacted] una lunga serie di birre, bibite, spuntini per assistere in compagnia alle gesta de[redacted]rri di Cesare Maldini.

[redacted] E' l'uomo [redacted] relazioni pubbliche del [redacted]po parrocchiale di San Giorgio. Per tutta la sera gira tra le cucine, le casse, gli stands sempre a portare fogli e biglietti ma anche per far conoscere la frazione e, soprattutto, i suoi tanti problemi. Un vero folletto, insomma, capace [redacted] aggregare attorno all'attivissimo grupp[redacted] di San Giorgio la simpatia di [redacted] la cittadella fieristi[redacted].

[redacted] Alla fin fine sono loro i veri protagonisti di «Expo Albenga». Come sempre [redacted] preparati dal raviolificio San Giorgio su ricetta delle donne della frazione e risultano [redacted] il piatto preferito di chi frequenta l'area gastronomia. [redacted] attenzione: grande [redacted] quest'anno [redacted] polenta all'ormeasca. (s. p.)

Assistenza in provincia, un bilancio

Rete dei soccorsi ai massimi livelli

SAVONA. Sul territorio della provincia di Savona vi [redacted] 43 sedi di pubbliche assistenze e Croce Rossa Italiana, con oltre 2300 volontari [redacted] 186 automezzi. Una forza di pronto intervento che non ha eguali nel nostro Paese. [redacted] tempi medi di azio[redacted] per quanto riguarda il soccorso, sono ben al di sotto degli [redacted] minuti previsti per l'intervento in [redacted] urbana, comprendendo nella media i tempi lunghi per la copertura delle zone interne, dove esistono notevoli problemi di viabilità.

L'intera organizzazione del soccorso sanitario della provincia, fa capo al 118, attraverso la centrale operativa dell'ospedale S.Paolo che [redacted] avvale di tecnici centralinisti, infermieri professionali e sanitari della Guardia medica presenti [redacted] ore [redacted] 24 per tutto l'anno.

Attualmente il responsabile del 118 provinciale [redacted] il dottor Francesco Bermano. A lui ed ai suoi collaboratori va il merito di aver formato ed addestrato buona parte del personale volontario che opera sui mezzi di soccorso, al fine di migliorare sempre più l'operatività di un sistema di emergenza, particolarmente complesso, ma [redacted] estrema efficacia. Le linee guida, per una rapida consultazione delle manovre efficaci [redacted] delle decisioni [redacted] prendere per il trattamento del paziente, [redacted] state pubblicate [redacted] un pratico manuale, che ha trovato dignità tipografica grazie al contributo del Rotary club [redacted] dell'Imation di Ferrania.

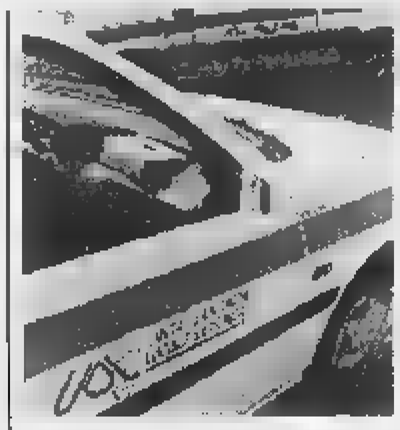
Più forti le strutture del soccorsi

Il manuale [redacted] stato redatto sulla base di protocolli da Servizio [redacted] Sanità e Soccorso del ÇDipartimento delle Alpi Marittime e integrato [redacted] l'esperienza del personale medico [redacted] infermieristico del Servizio 118 Savona Soccorso dell'ospedale [redacted]. Paolo e dell'Asl del Savonese [redacted] di alcuni volontari delle Associazioni convenzionate del sistema di emergenza della provincia di Savona. L'appuntamento per la consegna dei manuali per i soccorritori che hanno frequentato il Corso tecnico di emergenza sanitaria sul territorio, [redacted] fissato per Sabato 13 alle ore 9,30 nella sala consigliare della Provincia.

Michele Costantini

Gratis in fiera con La Stampa

Ultimo giorno per utilizzare il coupon

[redacted] 12 [redacted]

CONFESERCENTI LA [redacted]

LIGUREXPO RADIO ONDA LIGURE

3ª EXPO ALBENGA

Fiera delle Valli Ingaune

5 - 14 giugno REGIONE SAN GIORGIO

Presentando questo tagliando alle [redacted] si ha diritto [redacted] ritirare un biglietto d'ingresso.

Utilizzare il tagliando pubblicato il giorno stesso.

Non sono valide le fotocopie

ALBENGA. Un biglietto omaggio aspetta per l'ultimo giorno i lettori de La Stampa alla cassa dell'«Expo Albenga» [redacted] regione San Giorgio. Ritagliando il coupon pubblicato in questa pagina l'ingresso alla fiera delle valli ingaune diventa gratuito. E' necessario però utilizzare il tagliando del giorno stesso e non [redacted] accettate le fotocopie. L'ingresso alla terza edizione di «Expo Albenga» per visitare gli stand, per assistere agli spettacoli serali e per godere di tutte le attrattive proposte nella vasta area di San Giorgio è possibile [redacted]ggi dalle 18 alle 23. Sabato e domenica, nel week end conclusivo della rassegna commerciale, l'orario sarà dalle 18 alle 24. Finora l'esposizione ha riscosso un enorme [redacted] di pubblico. Questo è dovuto principalmente alla qualità ed alla varietà dell'offerta.

Settanta stand ricchi di proposte commerciali, che vanno dall'oggettistica, al mobile, al sofisticato impianto, alla produzione artigianale, sono ospitati sotto la tensostruttura montata nel campo sportivo. Auto, moto, caminetti e macchinari si trovano all'esterno. Alla destra dell'entrata dell'Expo si apre al pubblico la vasta zona dedicata a musica, spettacoli e gastronomia. A causa del maltempo, mercoledì sera, non si è potuto esibire in fiera [redacted] cantante-sosia Fred Junior Buscaglione. Il suo spettacolo, con canzoni revival del famoso interprete di «Guarda che luna» [redacted] «Eri piccola così», [redacted] stato così rinviato [redacted] domenica alle 22.

Nell'area divertimenti [redacted] balla ancora per tutto il fine settimana con l'orchestra e il dj ed inoltre rimane a disposizione degli aspiranti sub la vasca [redacted] l'attrezzatura (muta, bombole e maschera) per compiere immersioni subacquee direttamente sul posto. «Dulcis in fundo» una gastronomia doc di piatti tipici liguri ed altre succulente specialità. Tra pentole [redacted] fornelli, nel grande stand-cucina, ci [redacted] i cuochi-volontari di regione San Giorgio. Nei piatti (fumanti) ogni sera si servono ravioli al ragù, trofie, spaghetti, cima e torte verdi, carne alla griglia [redacted] fritture di pesce con condimenti nostrani. (m. br.)

Celle, esposto degli abitanti di via Colla

Case irraggiungibili dai mezzi di soccorso

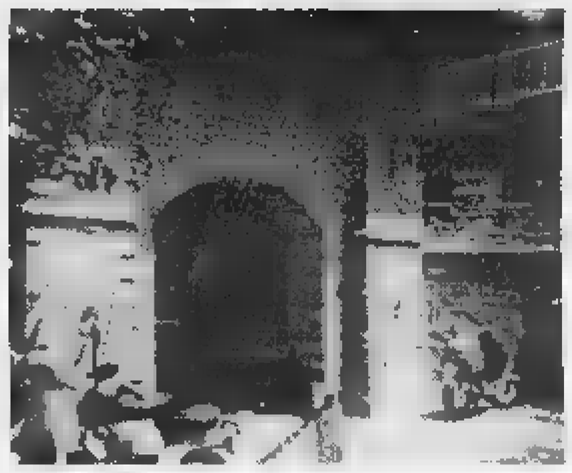
La [redacted] di [redacted] Avogadro [redacted] Celle Ligure con l'arco che rappresenta l'unica [redacted] [redacted]

CELLE L. Case irraggiungibili dalle ambulanze e dai mezzi di soccorso. Una situazione di pericolo denunciata al sindaco di Celle e al comando provinciale dei Viogili del fuoco da un gruppo di abitanti di via Colla [redacted] via Avogadro.

In un esposto si legge: [redacted] recenti lavori del Comune per ristrutturare [redacted] ampliare le aiuole hanno ulteriormente aggravato la situazione. L'unico accesso è un arco che misura 2,70 metri di altezza per 2,40 di larghezza, assolutamente fuorilegge. In caso [redacted] evacuazione immediata per un incendio o altre calamità l'unica via [redacted] fuga in via Colla è sbarrata da paletti che difendono posti auto e che impediscono l'arrivo dei mezzi di soccorso». Nell'esposto viene richiesto un urgente sopralluogo. (p. p.)

Da sabato 20 torna la rassegna ideata da Fabio Fazio

«[redacted]» piene di idee per i bambini del Savonese

CELLE L. L'estate dei bambini si chiama «Navicelle» [redacted] anche quest'anno, in occasione della seconda edizione della rassegna che partirà sabato [redacted] giugno, Fabio Fazio sarà il padrino della manifestazione. Rievocherà, come una sorta di «Anima mia» per bambini, la vecchia «Tv dei ragazzi». Con lui nell'attesa serata [redacted] domenica 28 giugno nella sala consiliare del Comune, di saranno Paolo Brosio, Idris [redacted] Alessia Marcuz[redacted].

«Navicelle» anche quest'anno sarà una sorta di percorso nel tempo alla scoperta di fiabe, racconti, musica, teatro e spettacoli di animazione. Oltre venti appuntamenti nell'arco di [redacted] giorni. Ci saranno spettacoli con clown, maghi, burattini, danzatori e narratori. Ad ogni angolo [redacted] paese.

Molto sarà lasciato all'improvvisazione mentre, per tutta la durata della rassegna ci saranno alcuni appuntamenti fissi [redacted] la ludoteca «Mago Merlino» nella Sala consiliare del Comune [redacted] giorno dalle 16,30 alle 19. Ci sarà anche [redacted] libreria [redacted] i migliori testi per i ragazzi nell'ex galleria ferroviaria ai Piani (aperta dalle 17 alle 22). Nella biblioteca [redacted]nale, invece, verrà allestita una mostra di fumetti d'epoca dal titolo «Avventura [redacted]lla foresta».

In occasione dell'inaugurazione sabato 20 ci sarà anche la banda musicale «Mordeglia». Alle 20,30 sul lungomare [redacted]cetta ci sarà lo spettacolo [redacted]trale di Miriam Formisano «Un fantasma in fuga».

Il [redacted] finale invece domeni[redacted] alle 20,30 con «La tv dei ragazzi» nei ricordi di Fabio Fazio, Alessia Marcuzzi, Paolo Brosio. L'intera rassegna è organizzata dal Consorzio Celle Promotur e dal Comune di Celle Ligure. (p. p.)

Potenziate [redacted] linee per Legino, Vado Ligure, Albissola, Finale, Varazze e Cairo Montenotte

L'Acts [redacted] ripristina i [redacted]

Da lunedì verranno riavviate 23 corse che erano state soppresse

L'Acts ripristina le corse che erano state soppresse per mancanza di passeggeri

SAVONA. L'Acts ripristina le corse notturne per il periodo estivo. Per la stagione turistica l'Azienda consortile di trasporto ha deciso di riattivare alcuni dei collegamenti che erano stati soppressi durante l'inverno per mancanza di passeggeri. Ora l'Acts può contare anche sui turisti per incrementare il nume[redacted] dei passeggeri.

Per quanto riguarda la linea 1 dal 15 giugno verranno [redacted]vamente effettuati i collegamenti dalla zona 167 di Legino delle 22,30-23 e 23,30. Da La Rusca verranno [redacted] le [redacted] delle 22,55-23,25-23,55. Per la linea [redacted] che conduce all'ospedale l'Acts ha programmato nuovamente la [redacted] delle 22,35 che partendo [redacted] Fontanassa effettuerà il servizio per l'ospedale San Paolo. La corsa partirà dall'ospedale alle 22,55 ma arriverà solo in piazza Ma[redacted]li. Verrà tuttavia riattivata la corsa che partendo da piazza Mameli alle 23,05 arriverà a San Benedetto.

Per la linea [redacted] di Vado [redacted] previste queste novità. da via Alessandria [redacted] mente garantite le corse delle 23,15-23,45 [redacted] mezzanotte e 15 minuti. Da Porto Vado partiranno bus anche alle 23,20 e a mezzanotte [redacted] mezza. Da Vado Ligure [redacted] prevista una corsa a mezzanotte proveniente da Quiliano. Per quanto riguarda la linea 7 verranno aggiunte le corse [redacted] da piazza del Popolo e [redacted] 22,40 [redacted] Luceto. Un collegamento in più verrà aggiunto sulla linea Finale-Savona a mezzanotte. Analoga iniziativa verrà avviata sulla linea Savona-Varazze.

Sulla Varazze-Savona, invece, verrà riattivata la corsa delle 23,15. Sulla Savona-Cairo ripartirà la [redacted] delle 24 e sulla Cairo-Savona verrà nuovamente attivata la [redacted] delle 22,45. (e. b.)

Pretura di Albenga

I [redacted] consegnati [redacted]

SAVONA. Il nuovo Palazzo di giustizia di Albenga dovrebbe essere preso in consegna dall'autorità giudiziaria alla fine del mese.

La notizia si [redacted] appresa ieri in pretura [redacted] Savona. Il ministero di Grazia e Giustizia avrebbe infatti «sbloccato» la situazione di stallo, che vedeva i nuovi spazi [redacted] Albenga già inaugurati, [redacted] ancora sgombri, salvo il giudice di pace. Nel nuovo spa[redacted] si trasferiranno gli uffici della sede distaccata della pretura circondariale e, con il nuo[redacted]lli del giudice unico. Il «trasloco» era rimasto al palo per questioni legate ad una fase di difficoltà finanziarie attraversata dall'impresa costruttrice, tale da impedire il pagamento dei crediti vantati da 106 fornitori, [redacted] al «congela[redacted]» nelle casse comunali di 5 miliardi destinati a coprire la spesa per [redacted] surplus di lavori. (f. p.)

Nel Piano industriale un aumento delle ore di lavoro per motori e velivoli

Ecco l'offerta della «Tushav»

Piaggio, i turchi ora scoprono le loro carte

FINALE L. I turchi della Tushav, gli eredi Buitoni, interessati alla Piaggio Aeronautica si presentano. «Società per azioni con sede a Genova eventuale rappresentanza o sede secondaria a Roma». Sono le prime righe della luminosa proposta d'acquisto della Piaggio fatta dalla società turca che si impegna a darsi forma giuridica a Genova e ufficializza i suoi futuri soci e i suoi obiettivi. La proposta è quella che è, in assoluto, piaciuta maggiormente a sindacati e lavoratori degli stabilimenti di Finale e Sestri. Trova molti consensi anche fra le istituzioni.

La Tushav (51 per cento della nuova spa) è una fondazione di diritto turco, sulla quale ha preso informazioni il ministero dell'industria che ha avuto risposte dirette dalla presidenza del Consiglio dei ministri della Repubblica turca. Partners fondamentali (47 per cento) saranno gli eredi della famiglia Buitoni che hanno di recente venduto le Industrie alimentari e vogliono investire sul mercato italiano parte del patrimonio. Parte del capitale in quota alla Buitoni sarà sottoscritto attraverso la Royal Bank of Canada. Una quota del 2 per cento sarà della Csc Aviazioni, società di ricerca e consulenza aeronautica che supporterà la gestione. Ultima presenza, di prestigio, quella di Piero Ferrari, vice presidente ed azionista della Ferrari spa di Maranello che entrerà nell'operazione per la gestione e con delega al rinnovamento tecnologico. La Tushav prevede un incremento dell'attività motoristica, di componenti strutturali di velivoli, di produzione di velivoli completi, di manutenzione e assistenza. Si parla anche del P e del P. Ci sono commesse e buone prospettive. In dettaglio si prevedono investi- di miliardi in pochi anni oltre ai 67 miliardi iniziali offerti per rilevare l'azienda. Per i motori previste, nel 2003, 307 mila 600 ore di lavoro. Per i velivoli si prevedono oltre un milione di ore di lavoro all'anno dal 2002. Da tutto questo ne deriva che la nuova società sarebbe pronta a prendere in carico tutti gli attuali 1100 dipendenti della fabbrica di Sestri e Finale. La società «concorrente», l'Ala ne prvede invece inizialmente solo 775.

Augusto Rembado

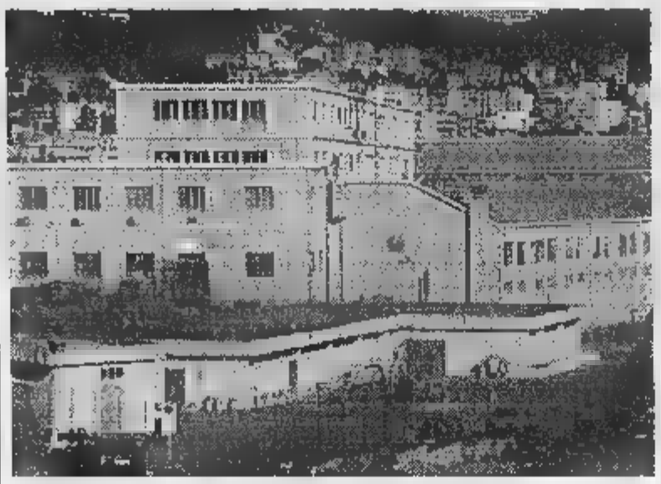

La «Tushav» «pole position» per acquistare la Piaggio aeronautica

Le reazioni

I sindacati dicono «sì»

FINALE L. E' di ieri mattina il primo giudizio ufficiale, molto positivo anche se già annunciato, per la proposta Tushav-Buitoni da parte di Fim-Fiom e Uilm di Savona. Anche il Comitato cassintegrati dichiara apertamente favorevole a questa proposta «perchè prende seriamente in considerazione il problema dei dipendenti in Cassa integrazione».

Ieri sera invece di Piaggio si è parlato in Consiglio comunale. Gianni Capra, di Forza Italia, precisa, di aver votato «a favore dell'emendamento del consigliere Grossi di Rifondazione comunista per il mantenimento della destinazione industriale dell'area Piaggio». Capra ha poi presentato un ordine del giorno in cui a sua volta chiede una presa di posizione del parlamentino Finalese a sostegno della migliore proposta d'acquisto della Tushav. Entro poche settimane, comunque, arriverà la decisione definitiva del ministero. [a. r.]

Alassio, si chiamerà «Ad majora»

Il Caffè Roma non esiste più

ALASSIO. Aperitivi di qualità a prezzi popolari, stuzzichini a volontà, musica e show dalle atmosfere «soft»: il «Caffè Roma» cambia pelle. Questa volta però lo fa perdendo il storico nome. Il locale che riaprirà i battenti martedì 16 giugno si chiamerà «Ad majora» e porterà, in aggiunta, solo la scritta «Al Muretto di Alassio». Artefice rinascita fine millennio del glorioso locale è l'astigiano Giorgio Maggiora (il gioco di parole con il nome del locale è puramente casuale), che in passato aveva rilanciato successo il vecchio «Lido» di Laigueglia trasformandolo nella discoteca «L'Onda».

Una rivoluzione nel cuore città che potrà che dispiacere ai residenti tradizionalisti e nostalgici Anni '50 e '60. Potrebbe però essere azzeccata e ben più duratura precedenti le brevi sperimentazioni sul mitico caffè. Innanzitutto l'ingresso nel locale-ritrovo sarà assolutamente libero ad ogni. Ogni pomeriggio a partire dalle 18 si punterà aperitivi (a prezzi modici) su una miriade di stuzzichini (gratis). Poi si passerà al caffè del dopocena dalle 20 circa alle 22. Infisi arriverà alla nottata dalle 22 alle 6 della mattina successipassando dalla cosiddetta «pre-discoteca», alla discoteca, al night club. Il tutto reso frizzante spettacoli internazionali di vario tipo (cantanti, illusionisti, ballerini) e da esibizioni «sexy-soft».

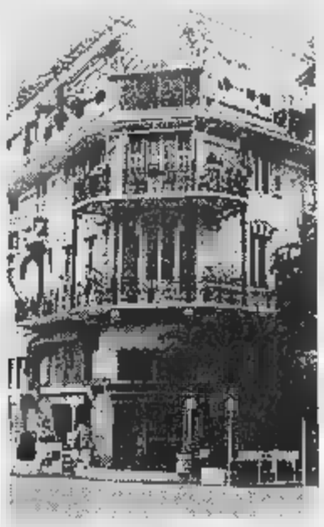

Il Caffè Roma cambia volto e nome

Il nuovo «Caffè Roma», che conserva un lungo bancone all'ingresso (completamente rimodernato), ha due piste da ballo ed è arredato, al piano inferiore e a quello superiore, con divani argentati, tavolini e molti specchi. L'impianto luci e quello sonoro sono all'avanguardia (viene garantito un ottimo isolamento acustico all'esterno). Il dehor, con lunghe panche in legno e tavoli, sarà aperto a tutti. Anche a chi consuma. [m. br.]

IMPERIESE

LOANO

Condannato per un truffa arrestato dai carabinieri

E' stato arrestato ieri dai carabinieri di Loano, Leonardo Nocito, 54 anni. L'uomo deve scontare circa due anni di carcere per truffa. La condanna è diventata definitiva. Il provvedimento è stato emesso dal tribunale di Torino. [a. r.]

L.

Via Porro nel rione Pia da ieri isola pedonale

Da ieri via Porro a Finalpia è diventata «isola pedonale». Il cambiamento fa parte della rivoluzione del traffico che ha fatto scattare quattro nuovi si unici nel rione: gli accessi da per l'Aurelia dal Castelletto e sui due ponti del torrente Sciusa, quello romano e quello in ferro. [a. r.]

Ecco il programma Ascom per animare l'estate

A fine agosto Loano sarà «invasa» per quattro giorni da artisti da strada. La manifestazione è stata presentata ieri dall'Associazione commercianti. Da lunedì invece, a turno, dieci locali pubblici proporranno musica dal vivo dalle 21 all'una di notte. [a. r.]

FINALE L.

ladri acrobati in centro rubati cinque milioni

Bottino di circa 5 milioni in contanti per i ladri che sono penetrati in un alloggio del centro di Finale Ligure il padrone di casa dormiva. Il fatto è successo fra le e le 6 notte. La vittima del furto, P.D., operatore turistico, aveva lasciato aperto lo sportello della da bagno. [a. r.]

ANDORA

Blitz contro gli zingari della polizia urbana

Un pattuglione contro gli zingari è stato condotto nella giornata di ieri dagli agenti di polizia. Tra i nomadi fermati si sono soprattutto minorenni e donne incinte trovati in possesso di attrezzi da scasso usati per i furti. [m. br.]

ANDORA

Corto circuito in palazzo paura in via Marco Polo

Paura la notte scorsa fra gli abitanti di via Marco Polo per un incendio ad una cabina dell'Enel. Sul posto sono intervenuti i Vigili del fuoco di Albenga che hanno dovuto lavorare due ore, dalle alle di ieri notte per aver ragione delle fiamme e ristabilire il collegamento elettrico. E' stata esclusa l'origine dolosa. [m. br.]

Operazione a Loano

Blitz dei vigili nei dormitori degli abusivi

LOANO. Diciotto cittadini del Bangla Desh «ospitati» in due appartamenti privati del centro. E' la «scoperta» fatta ieri mattina dalla polizia municipale di Loano. Otto degli extracomunitari erano permesso soggiorno e già stati accompagnati in questura. Per tutti dovrebbe scattare il decreto di espulsione. Il blitz dei vigili urbani ha messo a nudo un fenomeno già evidenziato nei controlli dello scorso anno. In alloggi di piccole o medie dimensioni vivono, pagando l'affitto spesso in nero ai proprietari, molte più persone di quanto consentito. Il proprietario ha l'obbligo di segnalare al Comune la presenza di stranieri. La polizia municipale ha effettuato altri controlli a tappeto sul lungomare e in centro. Sono stati fatti verbali sequestro merce. In forte calo anche a Loano il numero di senegalesi e marocchini. L'altra sera, in un ristorante di Finale, in uno di un'ora si sono presentati ai clienti 4 diversi venditori rose cingalesi. [a. r.]

A Pietra polemiche per gli spostamenti dei banchi per lavori

Loano, ampliato il mercato

Spazi più larghi in piazza Vallerga

LOANO. Cambia la dislocazione dei 199 banchi del mercato ambulante a Loano che però resta nell'attuale sede nel centro. Fra le novità l'accorpamento per generi dei banchi e una «via» per l'emergenza tenuta libera al centro strade e piazze.

Da anni si discute dell'opportunità di spostare il mercato del venerdì in considerazione dei posti auto che occupa e delle ripercussioni sulla viabilità dell'Aurelia. Spiega l'assessore al commercio, Alfredo Azzarello: «Non abbiamo a Loano uno spazio in grado di ospitare tanti banchi. Il mercato non può essere ridotto per legge. Siamo però riusciti a fare un importante lavoro di razionalizzazio-. Intanto ci sarà una via di fuga per ogni evenienza. I banchi saranno meglio disposti andando ad occupare di più piazza Vallerga e piazza Resurgo. E' importante anche il fatto che si sia cercato di accorpare i banchi per generi. Gli alimentari saranno tutti assieme. Ultimati alcuni lavori entro paio di settimane il mercato sarà risistemato».

Problemi, da alcuni sabati, per il mercato di levante di Pietra Ligure. Gli ambulanti si lamentano per i lavori in corso lungo viale della Repubblica con i conseguenti spostamenti a cui devono sottoporsi. Si prevede lo spostamento, ma ci vorranno anni, tutto il mercato nella nuova area che sorgerà al posto del campo sportivo di via Borro. Problemi di viabilità e posteggi infine, ieri mattina come i tutti i giovedì, nella parte a mare di Finale. I posteggi sono introvabili nel giorno del mercato. Numerose le proteste degli automobilisti. [a. r.]

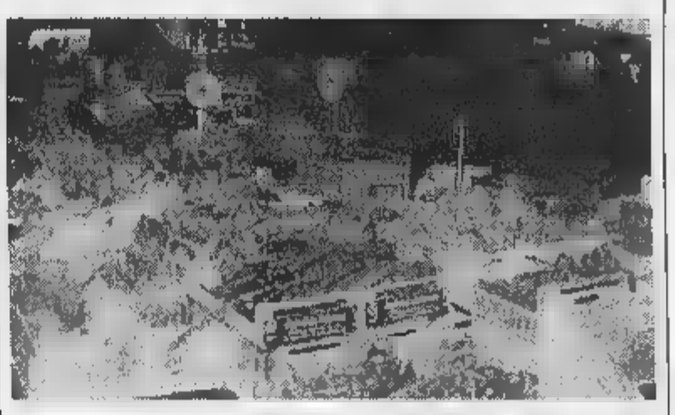

Più spazio per il mercato settimanale in piazza Vallerga a Loano

Allarme ad Albenga

I tigli del viale minacciati dagli afidi

ALBENGA. I 136 tigli secolari di viale Martiri rischiano l'estinzione. E' questo il grido di allarme lanciato dai commercianti della strada nata per collegare il centro storico alla ferrovia alla mare. Una particolare specie di afidi distruggendo le foglie che si stanno staccando. «A ciò si aggiunga il fatto che quest'anno i tigli non sono stati potati con la conseguenza che la coltre di foglie è fittissima e toglie la luce solare riflessa in modo peoccupante», dicono i negozianti di quella che un tempo il viale del Re (dopo la Liberazione fu ribattezzata Viale Martiri della Libertà) e aggiungono: «La conseguenza è una coltre di foglie che rendono appiccicosi e viscidi i marciapiedi e l'asfalto».

c'è anche chi è meno pessimista e ricorda che le piante hanno superato epidemie, siccità, avversità atmosferiche e che parassiti, anche pericolosi, hanno nel lungo scorrere dell'ultimo secolo attaccato le belle piante, che sono comunque sopravvissute. [r. sr.]

Presentato a Genova

Primo olio con la «Dop» a Villanova

VILLANOVA. Ed ecco, finalmente, la prima bottiglia di olio extravergine di oliva con il marchio di Denominazione di origine protetta (dop), esibita ieri in Regione. Ed è un primato non solo regionale ma nazionale, in quanto la nostra regione è arrivata prima sui diciannove Dop nazionali assegnati a varie realtà locali due regioni, la Liguria, appunto, e l'Umbria.

L'olio Dop ligure è stato prodotto dalle aziende agricole di Marco Lucchi e Carlo Guastelli di Ponzano Superiore, nello Spezzino, e quella di Cesare Anfosso di Villanova d'Albenga.

I due extravergini, il primo prodotto con olive «frantoio» il secondo con la più famosa «taggiasca», hanno ottenuto il prestigioso riconoscimento dopo una lunga trafila burocratica. Ha detto l'assessore regionale all'agricoltura Egidio Banti: «Un risultato che stimolerà tanti altri produttori a proseguire sulla strada della Dop e che mi auguro, presto, possa essere eguagliato anche dal pesto». [r. sr.]

CHE SI FA STASERA? IN LIGURIA CHIEDILO A LA STAMPA. Liguria estate

Da sabato arriva Liguria Estate. Ogni giorno con La Stampa in Liguria 3 pagine per vivere le vacanze al massimo: tutti gli appuntamenti, le manifestazioni, gli spettacoli. E in più i buoni sconto per le principali attrazioni.

COMUNE DI LAIGUEGLIA
PROVINCIA DI SAVONA
ESTRATTO AVVISO D'ASTA

Soggetto appaltante: comune di Laigueglia - via Genova, 2 - 17053 Laigueglia (Tel. 0182/690004).
Oggetto: pubblico incanto per l'appalto dei lavori di restauro dell'ex oratorio della Chiesa della Concezione - via Concezione, Laigueglia.
Responsabile del procedimento: arch. Giulio Marino.
Importo a base d'asta: L. 95.480.000.
Iscrizione A.N.C.: Categoria 1 - per importo fino a 150.000.000.
Finanziamento dei lavori: Fondi propri.
Termine presentazione offerta: entro le ore 12.00 del giorno non festivo precedente alla gara si svolgerà il giorno 08/07/1998 alle ore 12.00.
Criterio di aggiudicazione: massimo ribasso sull'elenco prezzi posti a base d'asta.
Termine di esecuzione: giorni 60 da verbale di consegna lavori.
Garanzie e copertura assicurative: saranno dovute le garanzie e coperture assicurative così come previsto dall'art. 30 della L. 109/94.
I concorrenti possono presentare offerta ai sensi dell'art. 13 della L. 109/94.
Il bando integrale è disponibile presso la Sede Comunale - Ufficio Tecnico/Lavori Pubblici - Genova, 2 - 17053 Laigueglia.
IL SINDACO rag. Silvano Montaldo

COMUNE DI LAIGUEGLIA
PROVINCIA DI SAVONA
ESTRATTO AVVISO D'ASTA

Soggetto appaltante: Comune di Laigueglia - via Genova, 2 - 17053 Laigueglia (Tel. 01 004).
Oggetto: pubblico incanto per l'appalto dei lavori di sistemazione ed arredo urbano della strada di accesso alla Chiesa della Concezione.
Responsabile del procedimento: arch. Giulio Marino.
Importo a base d'asta: L. 87.846.000.
Iscrizione A.N.C.: Categoria 1 - per importo fino a L. 150.000.000.
Finanziamento dei lavori: Fondi propri.
Termine presentazione offerta: entro le ore 12.00 del giorno non festivo precedente alla gara che si svolgerà il giorno 2.7.1998 alle ore 10.00.
Criterio di aggiudicazione: massimo ribasso sull'elenco prezzi posti a base d'asta.
Termine di esecuzione: giorni 60 da verbale di consegna lavori.
Garanzie e coperture assicurative: saranno dovute le garanzie e coperture assicurative così come previsto dall'art. 30 della L. 109/94.
I concorrenti possono presentare offerta ai sensi dell'art. 13 della L. 109/94.
Il bando integrale è disponibile presso la Sede Comunale - Ufficio Tecnico/Lavori Pubblici - via Genova, 2 - 17053 Laigueglia.
IL SINDACO rag. Silvano Montaldo

A Cairo c'è preoccupazione per il piano sanitario approvato dalla Regione

Dubbi sul futuro dell'ospedale

Le incertezze sul primariato di Chirurgia

CAIRO M. Ospedale di Cairo: il Piano sanitario dell'Asl garantisce il servizio, ma per il futuro bisognerà muoversi con l'abilità di un equilibrista.

Questo, in sostanza, il succo del discorso dopo l'approvazione da parte della Regione, del Piano che, come spiega il consigliere regionale Arturo Ivaldi, «per quanto riguarda la Val Bormida non ha apportato modifiche rispetto alla proposta originaria che aveva ottenuto il parere favorevole della Conferenza dei sindaci».

Il Piano, però, più che fornire risposte, traccia dei confini molto simili a cunicoli che si rivoltano su sè stessi, ventilando la possibilità di intervenire in alcune situazioni di disagio, ma, allo stesso tempo, subordinando queste possibilità a parametri di budget e di piante organiche.

Un esempio, prosegue Ivaldi, «è la questione del primariato di chirurgia, la cui copertura potrebbe avvenire a seguito di un'apposita variazione del piano assunzioni per il 1998, a patto, però, di garantire la compatibilità [illegible] con il budget del '98».

Stesso discorso per il potenziamento del Pronto soccorso, che «potrebbe avvenire nell'ambito del piano assunzioni '98 che consente sia la stabilizzazione dei posti ricoperti per incarico alla data del primo gennaio '98 ritenuti di assoluta necessità, sia la copertura del tourn over [illegible] al 1° gennaio scorso per funzioni compatibili con la riorganizzazione della rete ospedaliera '97. Il tutto, però, subordinato al vincolo della pianta organica e alle disponibilità finanziarie».

Sull'ospedale di Cairo, [illegible] le assicurazioni, c'è sempre chi vede ombre

Disponibilità, sulle quali pesano, fra l'altro, quei 200 miliardi in meno rispetto al fabbisogno calcolato che probabilmente il Fondo sanitario nazionale elargirà alla Liguria, che diventano fondamentali per un altro nodo caldo, ovvero, come conclude Ivaldi, «il potenziamento [illegible] attività specialistiche e diagnostiche dei servizi sul territorio, ritenuto indispensabile e da perseguire, ma che dovrà fare i conti [illegible] budget disponibile». [m. ca.]

A Cengio il calcio è in crisi

I dirigenti dell'undici granata minacciano l'autoscioglimento

CENGIO. I dirigenti del Cengio minacciano di portare i libri contabili della società calcistica in Comune e riconsegnare le chiavi del campo. Motivo? La mancanza di persone che diano la propria disponibilità ad occuparsi sia del settore giovanile, sia della prima squadra.

All'ultima assemblea pubblica, indetta per esaminare la situazione, hanno partecipato solamente i dirigenti. Un segnale allarmante che ha spinto a lanciare una sorta di «ultimatum». Spiega il rappresentante legale Giuseppe Boffa: «Non abbiamo particolari problemi di carattere economico, anche se il pubblico [illegible] è numeroso, eppure non si riescono a trovare 4 o 5 appassionati che assumano incarichi all'interno del sodalizio». Prosegue: «Insomma, non chiediamo denaro, ma solamente un pizzico di attenzione da parte della popolazione. Stiamo assistendo ad un'apatia, ad un'indifferenza che non ha precedenti nella storia della società».

E la storia del granata è «antica». Il Cengio, infatti, venne fondato [illegible] settantina di anni fa e, nonostante alti e bassi, è riuscito ad ottenere risultati soddisfacenti. La prima squadra, nel Campionato di Seconda Categoria appena conclusosi è classificata al quinto posto. Attualmente, oltre che sulla prima squadra, conta sulla Scuola calcio, Pulcini e Allievi.

Dice ancora Boffa: «Quest'anno, a livello dirigenziale, siamo rimasti in quattro, un numero troppo esiguo per poter far fronte a tutto. Di qui la decisione, [illegible] non si troveranno [illegible] i "volonteri", a presentare i libri contabili in Comune». Una scelta dolorosa, ma inevitabile.

Tuttavia, sono già stati presi contatti con l'assessore comunale allo Sport, Giuseppe Balocco, nella speranza che i cengesi rispondano all'appello e diano in tal modo una nuova chance al granata. [l. b.]

[illegible]

Ultimatum degli operai alla direzione [illegible]

I lavoratori della Rolam hano chiesto un incontro alla direzione per l'esame [illegible] tre problemi: il mancato pagamento del premio di produzione (nella busta di giugno ci sarà soltanto la quota riferita al parametro [illegible] assenteismo), le quote [illegible] straordinario, che sarebbero fuori dai limiti consentiti dal contratto e la sicurezza sul posto di lavoro. Una settimana di tempo, poi scatteranno le agitazioni. [l. b.]

[illegible]

Marca falsa sulla patente: assolto in pretura

Assolto per [illegible] aver commesso il fatto il torinese Gino Mazzoni, difeso dall'avvocato Alessandra Magliotto, che era accusato di truffa per aver utilizzato sulla patente una marca falsa regolarmente acquistata in una tabaccheria di Torino. Il processo si innesta sul filone di un vasto traffico di bolli falsi messi in vendita a Torino e scoperto grazie anche ai controlli effettuati dalla Polstrada di Carcare sull'A6. [m. ca.]

[illegible]

Studente autore di fumetti premiato a Genova

Gianluca Bagnasco, studente millesimese del Liceo artistico Martini di Savona, è stato premiato dalla Camera di Commercio di Genova, insieme alla coautrice e compagna [illegible] classe, Pamela Da Costa, per il fumetto «Il bruco e la farfalla».

[illegible]

Il Comune esamina lavori alla rete fognaria

Il Consiglio comunale lunedì prossimo esprimerà il proprio parere sui lavori [illegible] completamento della rete fognaria. In discussione, inoltre, la composizione della Commissione edilizia e lo scioglimento del Consorzio [illegible] segreteria. [l. b.]

[illegible] M.

Lavori a Bragno per un'aiuola spartitraffico

Nuova aiuola spartitraffico, in via Stalingrado, nella frazione di Bragno. I lavori, decisi dal Comune, [illegible] stati affidati alla ditta [illegible] Mario Germano. [l. b.]

[illegible]

Il Comune assume [illegible] vigile urbano e un tecnico

Assunzioni al Comune [illegible] Calizzano. Il [illegible] giugno scadranno, infatti, i bandi di concorso indetti per l'assunzione di un vigile e di un collaboratore [illegible] tecnica. Prevista, inoltre, per il periodo estivo, l'assunzione di un vigile a tempo determinato. In questo caso i termini per le domande scadono il 15. [m. ca.]

Il Comune ha varato un fitto programma di opere pubbliche

Piazza nuova e concerto

Carcare festeggia i suoi primi mille anni

CARCARE. Nuovi interventi pubblici a Carcare. Entro fine mese prenderanno il via i lavori di riasfaltatura [illegible] piazza Marconi, [illegible] la chiesa parrocchiale.

L'opera è stata deliberata dall'amministrazione comunale per dare un nuovo «look» alla piazza che, il 5 luglio prossimo, farà da cornice ad un concerto della Filarmonica di Cuneo per festeggiare il millennio del paese.

Ma è solamente uno [illegible] tanti interventi previsti dalla giunta presieduta dal sindaco Franco Delfino. Spiega Alberto Berretta, assessore comunale ai Lavori pubblici: «Sono stati consegnati gli interventi di realizzazione di un'area attrezzata nella zona dei Gaggioni».

Un'opera che avrà un costo complessivo di circa [illegible] milioni e che prevede la costruzione di un parco-giochi riservato ai più piccoli, l'installazione di nuovi arredi urbani e la messa a dimora di alberi.

Non solo, [illegible] è in programma anche la realizzazione di una passeggiata lungo il fiume Bormida. I cantieri verranno aperti entro la fine del mese.

Franco Delfino, il sindaco di Carcare

Intanto, sempre in tema di lavori pubblici, proseguono gli interventi di sistemazione e miglioramento delle strade comunali che attraversano il paese. Un progetto capillare che comporta una spesa di circa 450 milioni e che, in totale, riguarda cinque chilometri di strade. L'intervento, che aveva preso il via nei mesi scorsi, è ormai in fase di ultimazione.

[illegible] vasto programma, gli amministratori carcaresi, infine, hanno inserito anche una serie di lavori di sistemazione del ponte vecchio, senza dubbio uno dei simboli del paese. In questo [illegible] sono previsti il ripristino della ringhiera e interventi sugli antichi pilastri.

Insomma, come ormai [illegible] suetudine, Carcare sotto il profilo delle opere pubbliche è in continuo fermento. Conferma ne sono, soprattutto, i lavori di recupero [illegible] centro storico di via Garibaldi e via Castellani, dove proseguono gli interventi di ristrutturazione degli edifici, attraverso finanziamenti pubblico-privati.

Il Comune, a tale proposito, si occuperà in particolare della realizzazione delle varie infrastrutture, quali parcheggi e aree-verdi. [l. b.]

Alla Cascina del Vai

Cairo, gare per fuoristrada in zona «Ville»

[illegible] Trial 4x4 a Cairo, domenica 21, alla «Cascina del Vai», in località Ville, nel cuore dell'agriturismo.

Una novità de [illegible] perdere, organizzata [illegible] Club «4x4 Promotion» [illegible] Loano è dedicata a tutti gli amanti delle [illegible] da fuoristrada che si sfideranno in avvincenti prove di abilità altamente spettacolari.

La gara, aperta a tutti i veicoli a norma del regolamento Criterium Italiano amatoriale [illegible] trial 4x4 by FIF, è valida per il trofeo regionale. Le iscrizioni si riceveranno in loco, a partire dalle 9 e sarà a disposizione anche un medico per eventuali visite per il rilascio di tessere amatoriali.

In occasione della g[illegible] inoltre presentato ufficialmente il «Sea Cars Team Landrover Club 4x4» di Savona, con il suo impianto permanente, e verrà istituita una specifica categoria dedicata alla classe «Super Serie» aperta a tutti i veicoli strettamente [illegible] serie, con iscrizione gratuita per i piloti 4x4 Rover. [m. ca.]

Tour operator in espansione cerca
DIRETTORE TECNICO
per nuova agenzia di viaggi in provincia di Savona.
Gli interessati devono inviare le richieste a:
Publikompass 10 - 16121 Genova.

La Stampa 1997 in CD-ROM. tutto LA STAMPA Compact 1678 - 02005

L'artista di origine veneziana, ora residente a Pontinvrea, ha conquistato critica e collezionisti

Magie pittoriche: Luigi Pretin re di Roma

Straordinario successo con la «personale» a Palazzo Barberini

Luigi Pretin e il manifesto della mostra di Palazzo Barberini: un grande successo

Quarant'anni di ricerca. Di se stesso, probabilmente, prima ancora che di un'arte posseduta in mani divine. Luigi Pretin. Ovvero, quarant'anni dispersi tra l'Europa e il Nordafrica, disseminati in centinaia di tele dalle quali [illegible] poteva che emergere il sogno di una Venezia - la «sua» Venezia, per lui che è nativo di Chioggia - stracciona e violata, idealizzata e brutalmente schiaffeggiata.

Così, [illegible] nate [illegible] lagune depresse e prosciugate, le gondole assenti, un cielo pieno della rabbia di nuvole-cavallo tra il rosso e il rosa, l'aggressivo blu ed un nero minaccioso. Tutto questo, e molto altro ancora, è approdato dal 19 al 29 maggio ad una prodigiosa «personale» romana, quella di un Palazzo Barberini mai di [illegible] così gremito d'interesse e preso d'assalto dal mondo. Da quello «bello» del mito capitolino, certo, ma anche da quello incuriosito e sapido dei collezionisti internazionali.

Eh già: perché oggi, Luigi Pretin [illegible] è più il pittore di strada che ti narra gli anni Dali. Non è più l'antico «mano di fata» barricato nella [illegible] di Pontinvrea. E' diventato - perché [illegible] tanto il Gran Carro degli Dèi passa lungo la strada giusta - uno degli uomini più seguiti e importanti della nuova pittura figurativa mondiale.

A Palazzo Barberini tornerà - perché [illegible] arte vera si sente sempre il bisogno - forse già tra [illegible] anno. Intanto, gli si spalancheranno le porte di mezza Europa, degli States, del Giappone. Lui lo sa. [illegible] si nasconde dietro quelle manone, tenendosi il capo: «A Roma ho visto soprattutto affetto, emozioni, comunanza di sentire. Un'esperienza straordinaria, una porta sul mondo». [illegible] l'ora, vecchio Luìs, che quel mondo ti aprisse la porta... [r. bg.]

Per la pubblicità su LA STAMPA
20123 [illegible]
Via Carducci 29
Tel. 02/244.24.611
10126 TORINO
C.so M. d'Azeglio 60
Tel. 011/666.52.11
PK publikompass

Si balla all'aperto al Boschetto, all'Oasi, a La Capannina e a La Suerte

Cabaret e live per il venerdì

Bianchessi ad Alassio, Raco a Valleggia

Mostre e fuochi da vedere

A Laigueglia festa pirotecnica Varazze, arriva «Mare forza 10»

Venerdì all'insegna di mostre, spettacoli teatrali e di arte varia organizzati dalle scuole. A Varazze arriva «Mare forza 10». Spettacolo pirotecnico a Laigueglia. Questi gli appuntamenti di oggi in provincia di Savona.

VARAZZE. Sbarca oggi «Mare Forza 10»: alle 20,30 nella sede della Lega Navale, Franco Gallea conduce gli «Incontri con gli scrittori del mare», con la partecipazione di Tino Benedetto Delfino, Mario Traversi, Furio Ciciliot. Sabato e domenica fa scalo a Varazze la «Tour della balena azzurra».

CELLE L. Domani mostra «in plen air» sul lungomare Crocetta dalle 17 alle 24.

S. Al circolo La Stella «Walter Morando, scultore».

M. Opere pittoriche di Giorgio Angelino in mostra al circolo Bonelli. Collettiva di pittura da Balestrini.

S. Murales in mostra nelle medie «Della Rovere».

Per «Congio in festa», musica, gastronomia, luna park e festa della birra.

CAR Mostra della pittrice Elisa Giacosa a villa Borrelli. Al teatro della Rosa spettacolo del Centro ragazzi dal titolo «Caccia a Nerone».

A Villapiana si concludono oggi e domani le iniziative delle elementari «Mazzini»: gimcana in bici ed esibizioni musicali nel pomeriggio.

L. Nell'oratorio De' Disciplinanti mostra di quaranta «opere neoespressioniste» di Carlo Caldara.

PIETRA L. Tradizionale «Stella», l'infiorata, domenica pomeriggio in piazzetta Concezione di frazione Ranzi. Inizia la raccolta dei fiori di campo. Mostra di opere di Maria Teresa Tissone al Royal Hotel.

LOANO. «Airport '98» alle 21 al teatro San Pio X della Compagnia dei senza scuola. Si tratta di un nuovo gruppo amatoriale alla prima esperienza in palcoscenico. Aperto tutti i giorni il parco giochi «Agostino Rocca».

BORGHETTO. Festa di Sant'Antonio con spettacolo pirotecnico domani.

CERIALE. «Mani per fare, mani per pensare» mostra nei locali delle elementari di via Caviglia. Sono esposti i prodotti del laboratorio di ceramica che ha visto coinvolti gli alunni e gli insegnanti. I bambini lavorando la ceramica, dall'argilla hanno potuto confrontarsi con una delle più antiche esperienze produttive umane di espressione creativa. Accanto ai manufatti sono presentate le attività svolte dai bambini con il computer. Dalle 10 alle 19 apertura del parco acquatico Le Caravelle.

Dopo la trasferta a Tortora (Cosenza) per la rassegna dell'Unesco «Il giardiniere», lo spettacolo delle medie «Alighieri» di Albenga arriva oggi, alle 21,30, in piazzetta Roma a Conscente. Al laboratorio teatale, curato da Giacomo Arata, hanno partecipato 30 ragazzi.

Mostra fotografica a cura delle scuole al Castello nel fine settimana.

Fuochi d'artificio stasera a Laigueglia, per accogliere i «gemelli» di Hohr-Grenzhausen. Una delegazione tedesca verrà ricevuta ufficialmente dal sindaco Silvano Montaldo.

Rimarrà a Laigueglia fino a martedì 16 per ricambiare la visita fatta a ottobre ma soprattutto per festeggiare i 25 anni dalla firma del gemellaggio tra Laigueglia e Hohr-Grenzhausen. [a. r.]

Concerti jazz e rock da Pilade e al Baquito di Finale Ligure, cabaret con Carlo Bianchessi al Boccaccio di Alassio, con Daniele Raco e i «Soggetti Smarriti» a Valleggia, i «Sixty Boys» live al Bijou di Dego. Questa la notte del venerdì.

Al Boschetto dancing all'aperto con l'orchestra Orapuro. Musica al Mister Pub.

CELLE L. Musica al Charlie Max e all'Hurricane Bar.

Ritrovo in musica al Sun Dial.

M. Musica al Dobro. Discoteca al Fantasque. Dance al King. Ritrovo a La Riffa e, con karaoke, alla Cascina del Vai.

I Sixty Boys dal vivo al Bijou.

DEGO. Pierino One Man Band Blues al Airone Nero.

MILLESIMO. Discobar e karaoke al bar Sport. Ritrovo al Jolly.

COSSERIA. Ritrovo al The Killer's Inn.

Aperto sino all'alba da Linda. Ritrovo a Lo Stregatto.

«Contaminazioni sicali» al Negrita (porto). Ritrovi al «Saxa Rubra» american bar, al Tnt e al Pirata. Specialità aperitivi al Baretto piano bar in piazza del Popolo.

QUILIANO. Serata di cabaret con Daniele Raco e i «Soggetti Smarriti» (Andrea Possa e Marco Rinaldi), alle 21, al teatro nuovo di Valleggia.

L. Serata a tema al Daubaci (Bagni Valerio).

Carlo Bianchessi ad Alassio

Musica live al Sinta Galeshka.

L. Musica jazz del «Carlo Atti Quartet» con da Pilade. Musica dal vivo dei «Tritiritrita», rock e nuovo rock, al Baquito discobar. Fanno parte della band: Piergiorgio Colla, Mirko Fiumara e Matteo Marsella. Discoteca al Cuba Libre Café venerdì e sabato sino a fine giugno. Piano bar con il maestro Nicolini al Vittoria. Domani il «Mago Oronzo» allo Sporting Club.

L. Nuovo discobar «In e Out» nell'area della stazione ferroviaria in via Aurelia. «Lap dance» al Pub. Piano bar con Alex Angelo all'Airone. Karaoke al Delphin's. Revival al Malibù. Ritrovo alla paninoteca Rainbow e allo Wave. Nuovo Memory's bar in piazza Martiri.

Liscio e revival al Saitta e al Manhattan. Karaoke al Poseidon. Ritrovo e dance al discobar Tropicana. Domani in funzione i tre settori alla maxidiscoteca Ai Pozzi.

Musica al Rock Band Caffè. «Music Live» alla Piazzetta degli Artisti. Discoteca all'aperto all'Oasi di Bastia. Ritrovi alle Macine del Minisport, al discopub Jammin' e alla Città Vecchia.

Musica e ritrovo alla «Cà da pria».

ALASSIO. «Alassio Smile» al Boccaccio Club ospita questa sera la comicità di Carlo Bianchessi. A La Capannina: disco con Angelo e Bruno Dj e settore latino con Cico Moreno Group. Discoteca sotto le stelle e Le Vele con i dj Antonello, Andrew Poggio e Nik Leder. Musica al Caos e al Fred Music Bar. Festa «scic» con il dj Miki al Manila. All'U-'Brecche dance con Renè.

LAIGUEGLIA. Ritrovo e Recantu de Giobatta.

Ritrovi al Bit Below e alla Casa del Priore. Nuovo Caffè de Mar.

IMPERIA. Venerdì discoteca al Nova. [a. r.]

ALLA RIBALTA

Un romanzo di Delfino è presentato a Borgio

BORGIO V. Non soldi, ma cioccolato», il nuovo libro quasi una «spy story», del giornalista-scrittore Stefano Delfino sarà presentato oggi, alle 17,30, al Centro sociale di Borgio Verezzi. Con questo libro nasce anche la nuova casa editrice Ennepilibri. Oggi alcuni brani dell'opera di Delfino, che inaugura anche la collana «I romanzi della memoria», saranno letti dall'attore Renzo Arato. A Borgio, la capitale ligure del teatro, un interprete sensibile come Arato, farà rivivere alcune pagine più vibranti dell'opera, come già aveva fatto in palcoscenico con «La gu fi-nisce mai», diario di prigionia di un soldato contadino. Arato ha lavorato con Strehler e con Il-va ed è atteso ora una tournée con Lina Sastri in Spagna.

Dopo il successo ottenuto dai racconti liguri di «Quel profumo di mandarini», Stefano Delfino propone questo romanzo verità, avvincente un giallo o una «spy story». Il libro racconta una storia, bella e al tempo stesso tragica, inserita nella Grande Guerra. E' il 21 agosto del 1916. Un diciottenne lascia la Riviera affollata di bagnanti e parte volontario. Con molti ideali, Pietro Chiesa, detto Peo, studente , abbandona famiglia e fidanzata per difendere la Patria. Comincia l'inesorabile avvicinamento al fronte e al destino. Peo morirà l'8 ottobre da alpino, sui monti trentini, al primo assalto a cui partecipa. Il corpo non verrà mai più ritrovato. Il libro ricostruisce con fedeltà cronista e annotazioni di colore storia di Peo, i suoi ultimi giorni di vita e il dramma affannoso dei parenti, attraverso la corrispondenza dell'epoca. Una documentazione affiorata casualmente dal passato che Delfino, dopo ordinata, ha arricchito con dati ed informazioni desunti da ulteriori ricerche. libro quasi storico che legge d'un fiato e non delude. [a. r.]

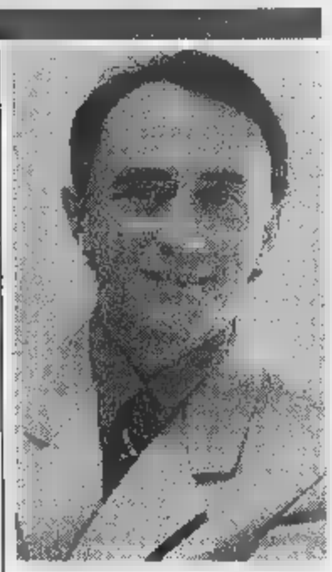

L'attore Renzo Arato

Organizzazione a cura dell'Associazione operatori commerciali

Fornaci, una festa in fiore

E da domani musica, arte e spettacolo

SAVONA. Mille fiori per la prima festa dell'estate savonese. La organizzeranno domani dalle 9,30 alle 19 gli operatori economici del quartiere delle Fornaci, che da mesi si batte per un rilancio d'immagine dell'intero rione a colpi di iniziative e manifestazioni. «Fornacinfiore» nasce all'insegna dei colori, dell'ambiente e dello spettacolo. Il tutto in via Saredo.

Eccoli gli ingredienti della festa. Ci saranno le barche dei pescatori fornacini infiorate dal sindacato fioristi di Savona, le composizioni a tema allestite dalle artiste dell'ente decorazione floreale (Edfa) di Savona, i fiori secchi del «Giardino di Flora», i pittori dell'Associazione artistica pietrese «U Caruggiu», le «coiffeuses» del quartiere delle Fornaci che si esibiranno in di pettinature di ispirazione floreali, i fiori di zucca del ristorante «La Bussola», la farinata dell'Arcata dell'Homo, la birra di canapa indiana disponibile al chiosco dell'associazione operatori economici delle Fornaci, le offerte e gli sconti nei negozi, le creazioni della ceramista Michela Savaia e i lavori degli ospiti di Villa Zanelli oltre alla musica Anni Sessanta con la band savonese Oirsh. Insomma un quartiere interamente mobilitato per una giornata di grande festa.

«Vogliamo dare linfa nuova all'intero quartiere - spiega il presidente Cesare Cavallo, offrire un fiore a chi parteciperà con noi a questa festa che speriamo possa avere un grande successo». La festa, in programma domani verrà rinviata a domenica con lo stesso orario e la stessa modalità in caso di pioggia. [p. p.]

Giochi a Le Caravelle

Una pioggia di iscrizioni (oltre 500) per la terza edizione del torneo di giochi interscolastici «Dall'acqua, la vita» nel parco «Le caravelle» di Ceriale. La tre-giorni benefica di gare acquatiche, che vedrà coinvolte molte squadre composte da studenti di istituti licei del Savonese, si aprirà lunedì per chiudersi mercoledì. L'ammontare delle iscrizioni verrà devoluto all'Associazione italiana per la ricerca sul cancro (Airc). Intanto la beneficenza raddoppia fino al 17 giugno. «Le caravelle» propone infatti ai suoi ospiti un biglietto d'ingresso a prezzo speciale (16 mila lire) devolvendo l'utile all'Airc. Ogni mercoledì e domenica l'orario di apertura si prolunga fino alle 22. Questo per permettere di seguire gli incontri sul megaschermo o per concedere più tempo ai residenti che di giorno lavorano e che entrando solo 9.000 lire. Mercoledì, alla premiazione si assisterà ad uno show fatto dai giovani concorrenti. [m. br.]

GIOCHIAMO Lotto

MASSIMI RITARDI

BARI	17	48	45	37	50
	62	61	57	56	45
	15	28	42	70	43
	68	76	71	51	48
FIRENZE	81	66	35	42	3
	97	61	73	65	54
	71	1	25	39	17
	105	82	69	53	61
MILANO	15	47	32	58	24
	87	60	51	44	43
NAPOLI	2	32	83	66	30
	73	52	52	50	48
	53	62	33	42	72
	99	67	51	46	47
ROMA	21	22	32	54	44
	109	82	62	55	52
	57	55	36	34	69
	88	78	77	74	65
VENEZIA	11	50	72	48	80
	96	60	58	56	56

IL COMPUTER SUGGERISCE

Ambi centrali. Ambi centrali sul n. 21 di Roma. Ecco le coppie su cui puntare. Il gioco va programmato per almeno 4 settimane consecutive come gli altri sistemi:

21-1	21-24	21-18	21-57	21-2;
21-30	21-74	21-85	21-67	21-44;
21-4	21-60	21-55	21-7	21-71;
21-75	21-6	21-90	21-86	21-41;
21-45	21-46	21-8	21-20	21-61;
21-84	21-46	21-87	21-10	21-50.

Ambata. Sono ambate in scadenza d'uscita, tra parentesi indichiamo la presunta scadenza in settimane:
Bari 81 (4); Cagliari 38 (3); Firenze 14 (1); Genova 82 (2); Milano 75 (3); Napoli 39 (4); Palermo 51 (1); Roma 67 (3); Torino 65 (4); Venezia 32 (2).

Per questa estrazione il computer ci consiglia i 40 ambi in frequenza sulla ruota di Palermo:

47-10	47-30	47-12		28-50;
47-71	47-81	47-52	28-51	28-16;
	47-40	47-54		28-60;
47-84	47-49	47-88	28-19	28-39;
47-20	47-50	28-10	28-30	28-15;
47-51	47-16	28-71	28-81	28-42;
47-52	47-60		28-40	28-54;
47-16	47-58	28-84	28-48	28-88.

Per gemelli lunghetta più in ritardo sviluppata per ambo e terno da giocare a Firenze:

1-11-21	21-71-81	51-61-71;
1-31-41	21-1-11	51-81-1;
1-51-61	31-41-51	51-11-21;
1-71-81	31-81-71	51-31-41;
11-21-31	31-81-1	61-71-81;
11-41-51	31-11-21	61-1-11;
11-61-71	41-51-61	61-21-31;
11-81-1	41-71-81	61-41-51;
21-31-41	41-1-11	71-81-1;
21-51-61	41-21-31	71-11-21.

SUPER ENALOTTO CACCIA AL JACKPOT

Giocate normali e sistemi integrali

L. 1600 — 6 - 14 - 82 - 29 - 31 - 44
81 - 48 - 80 - 90 - 23 - 10
2 combinazioni

L. 5600 — 25 - 70 - 55 - 38 - 2 - 63 - 31
7 combinazioni

Giocate sistemistiche con basi

L. 179.000 — basi fisse prese 1 = 53 - 75 - 81 - 22
combinazioni — varianti = 8 - 17 - 28 - 43 - 56 - 63 - 72 - 46

Statistiche a cura della Ricevitoria n° Davide e Liliana Miola, Viana 27, Candelo.

Ecco alcuni nomi tecnici usati tabelle. **Gemelli:** numeri composti cifre uguali (11-22-33 ecc.); **V:** coppie di numeri a cifre "invertite" (come 34-43, 87-78, 12-21); **Cadenze:** finiscono le cifra (34-84-74 o 21-61-81 ecc.); **Figure:** numeri composti cifre che, sommate, danno lo stesso risultato (per es., 45-63-27-9, in Figura 9); : va ne due tipi: Naturali (usate nelle nostre tabelle) e sequenze 1-10, 11-20 fino a 81; Cabalistiche con 10-19 (Decina 1), (Decina 2) ecc., oltre alla serie dall'1 al 9 con il (Decina 0).

CASERTA AL CINEMA

SAVONA

CHIABRERA. Medical Mistery Horror Tour. Ore 21, spettacolo dei medici San Paolo.

ASTOR. T. 854.627. **City.** Orario: 15,45; 18; 20,15; 22,30. Lire 12.000; 8000;

MARA 1. Tel. 825.714. **L'angolo rosso.** Orario: 15,45; 18; 20,15; 22,30. Lire 12.000; 8000; 7000.

MARA 2. Tel 825.714. **La vita è bella.** Orario: 15,45; 18; 20,15; 22,30. Lire 12.000; 8000; 7000.

MARA 3. 825.714. **Mezzanotte nel giardino del e male.** Orario: 16; 19; 22. Lire 12.000; 8000; 7000.

ELDORADO. Tel. 825.714. **Deep Impact.** : 15,45; 18; 20,15; 22,30.

JOLLY. Tel. 650.570. **Film a luci rosse.** : 15; 22,30. Lire 10.000; 7000; 5000.

Tel. 638.6322. **L.A.** Ore: 20,15; 22,30. Lire 8000; 7000; 5000.

SALESIANI. Titanic. Ore 21. Lire 8000;

LOANESE. Tel. 669.961. **cury.** Ore. 20,30; 22,30. Lire 10.000; 5000.

LUMIERE. Tel. 640.263. **Flubber.** Orario: 20,45; 22,30. Lire 10.000; 6000; 5000.

RITZ. Tel. 640.427. **L'angolo rosso.** Orario: 20,15; 22,30. (Pref. e fest. anche alle ore 16; 18,10). Lire 10.000; 6000; 5000.

UNITEX. Tel. 51.419. **U.S. Marshal.** Ore 20,30; 22,30. Lire 10.00; 6000; 5000.

Tel. 50.997. OGGI RIPOSO.

Deep Impact. Ore 20,15; 22. Lire 6000.

IMPERIA

. Tel. 692.910. **Aprile.** 20,30; 22,30. Lire 10.000; 8000.

LOANESE. Tel. 669.961. **cury.** Ore. 20,30; 22,30. Lire 10.000; 5000.

LUX. OGGI RIPOSO.

SASSELLO. OGGI .

ARISTON. Anastasia. Ore 21,30. L. 8000; 6000.

VERDI 1. Tel. 97.249. **Flubber.** Ore 16; 21; 22,40. L. 10.000; 7000.

VERDI 2. 97.249. **Contact.** Ore 21,15. L. 10.000; 7000.

. Tel. 61.978. Ore 14,30: Saggio delle scuole.

Tel. 63.871. **Angelo** Dr.: 20,10; 22,30. Lire 10.000/7000.

Tel. 293.520. **Ara meccanica.** Dr.: 20; 22,30. Lire 10.000/7000.

IMPERIA. Tel. 292.745. CHIUSO PER FERIE.

CAPITOL. Tel. (0184) 43.440. **Mister Ma-** Ore 21,15 (spettacolo unico).

GIANESE. Tel. 485.930. **Blues** 20,30; 22,30.

GENOVA

Carlo e. - 591.697: Riposo. Domani: Il barbiere di Siviglia, G. Rossini, regia H. Ana, con G. Scalchi, R. Frontali, R. nez, Pratico; 20,30; prezzi 115.000; 85.000; 65.000
Teatro della Tosse - Sala Aldo Trionfo, tel. 247.07.93: I persiani alla fiumara, di T. Conte, E. Luzzati con I. Daniell, Ilari in scena alla Fiumara. Ingresso da via Pacinotti; ore 21; Lire 25.000

America 1: Arancia meccanica; **America '65; 1:** chiusura estiva; **Ariston 2:** chiusura estiva; **Augustus:** Deep Impact; **Cineplex sala 1:** Deep Impact; **Sala 2:** Tre uomini e una gamba; **Sala 3:** Titanic; **Sala 4:** Mare largo; **Sala 5:** les Brothers; **Sala 6:** L'angolo rosso; **Sala 7:** Arancia meccanica; **Mazzini:** Full Monty; **Brecalà:** La vita è bella; **Corallo sala 1:** Mare largo; **Corallo sala 2:** Arizona dream; **Europa:** Gadjo Dilo; **Lux:** La vita è bella; **Odeon:** L'angolo rosso; **Olimpia:** Strade perdute; **Orion:** Il grande Lebowski; **Ritz:** Fire; **Universale 1:** La mia flotta privata; **Universale 2:** L'angolo rosso; **Universale 3:** Un lupo mannaro americano a Parigi; **Verdi:** Il tocco male

CINECLUB
Amici del: Starship troopers; **Carignano d'essai:** chiusura estiva; **Fritz Lang:** chiusura estiva; re: The Kingdom; **Nickelodeon:** Grazie signora Thatcher

NERVI
S. Siro, tel. 320.25.64: Deep Impact
VOLTRI
Ambrosiano: Deep Impact

IL TAGLIANDO DEI MONDIALI

VENERDI' 12 GIUGNO 1998

AGENZIA DI SPETTACOLO

Bud.

DISEGNA I PROTAGONISTI DI FRANCE 98 COUPE DU MONDE

Avete meno di 25 anni e volete assistere a una partita dei Mondiali di calcio? Potete aggiudicarvi due coppie di biglietti inviando la caricatura di uno dei giocatori protagonisti del campionato e spedirla, assieme a questo tagliando e alle vostre generalità, all'agenzia "Eccoci", via Genova 96, 17031 Albenga.

Le due migliori caricature, a insindacabile giudizio della giuria, verranno premiate con due biglietti a testa per assistere all'incontro degli ottavi di finale in programma a Parigi il 27 giugno.

Le migliori caricature, che dovranno pervenire entro il 15 giugno, saranno inoltre pubblicate **LA STAMPA.**

I nomi dei fortunati verranno resi noti entro il 20 giugno.

FRASCHERI
il latte ogni giorno®

Chi lo vuole alzi la mano!

Per ottenere la luce ecologica più pulita, il latte più sano, perché di pastorizzazione a più moderatissimo stabilimento dotato delle innovazioni e dei controlli più avanzati. Sapendo anche tutte le sue qualità nutrizionali, il latte Frascheri è un alimento ideale per tutti dietro di vitamine

PER APRIRE
FRASCHERI
il latte ogni giorno®
latte fresco
Valori nutrizionali medi per 100 ml di prodotto:
Valore energetico Kcal. 63 Kjoule 264
Proteine 3,10 g
Carboidrati 4,80 g
Grassi 3,50 g
Calcio *128 mg
* 15% della dose giornaliera raccomandata
LATTE FRESCO INTERO PASTORIZZATO, OMOGENEIZZATO
PRODOTTO E CONFEZIONATO DA: FRASCHERI S.r.l.
SEDE E STABILIMENTO VIA C. BATTISTI, 29 BARDINETO (SV)
Conservare in frigorifero tra 0° e +4° C
intero

lavoro.

Frascheri S.r.l.
Bardineto (SV)

VERDAZZURRO: Finalmente la vacanza!

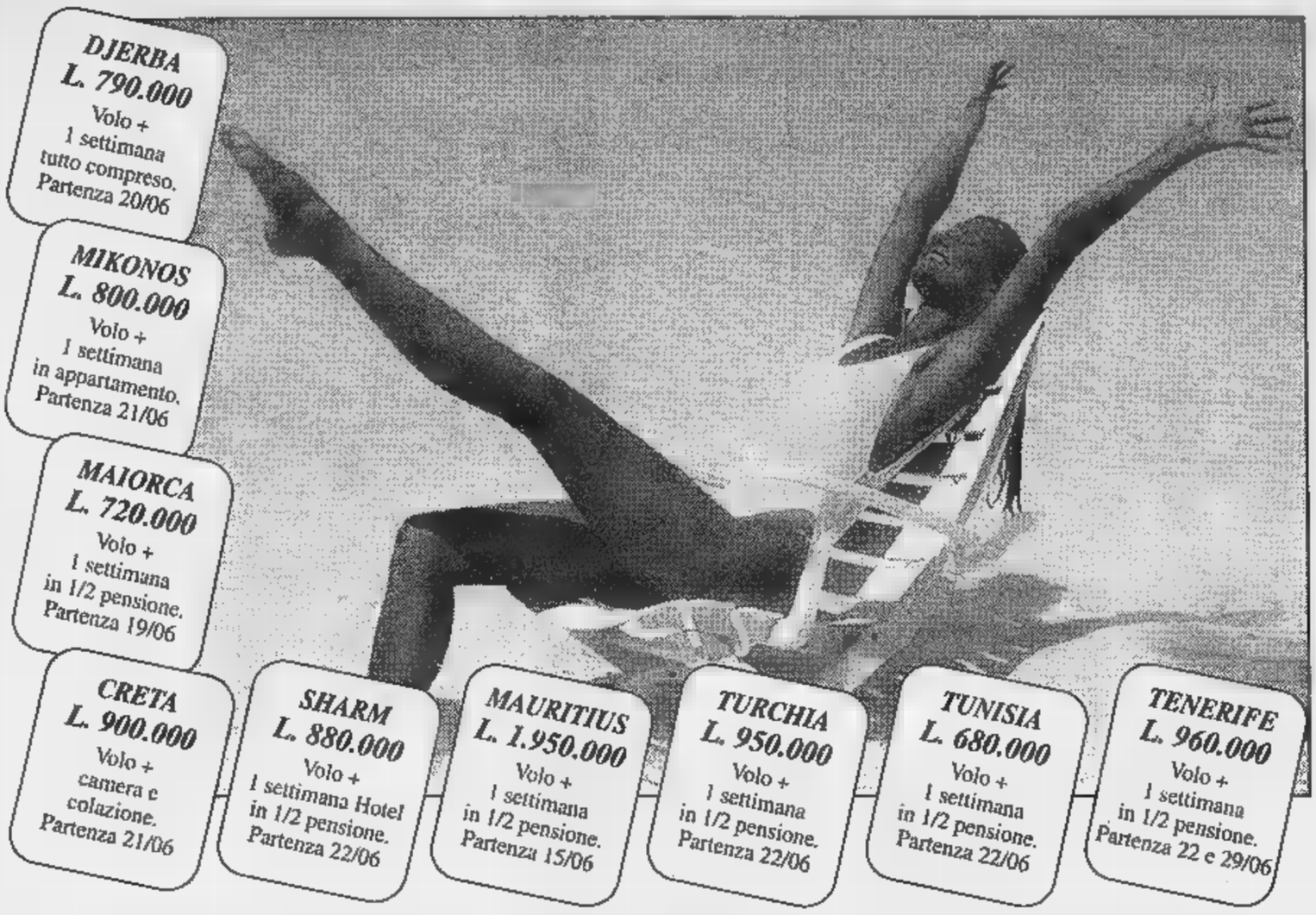

BIMBI GRATIS IN VACANZA

Molte sono le proposte per chi vuole portare i propri bimbi in vacanza a costo zero. In GRECIA, per esempio, a Rodi, in Giugno. Per volo e albergo sul mare, [illegible] mezza pensione, papà e mamma pacheranno 950.000 ciascuno ed il bimbo, fino a 12 anni, non pagherà nulla.
Ad IBIZA, nel mese di maggio, per volo e albergo, i genitori spenderanno 840.000 ciascuno e per i bimbi è tutto gratis. Questa interessante formula del "BIMBO GRATIS" cambia a seconda della destinazione, ma funziona bene anche per la montagna. In Trentino per esempio, i bimbi sotto gli 11 anni soggiornano gratis in molti alberghi di Ortisei, così come in Austria,a Bad Gatein, Seefeld, ecc.
Ed in crociera, magari con "Costa Classica", per una stupenda settimana alle Isole Greche in giugno o luglio i "bimbi" viaggiano gratis fino a ben 18 anni. Chiedi il catalogo "Bimbi gratis in vacanza" a :
Verdazzurro Viaggi - Savona - tel. 82.1360

2 Settimane al prezzo di 1

Alcuni residence della Sardegna, Puglia, Calabria e Corsica propongono una conveniente soluzione: soggiornare 2 settimane al prezzo di una. L'offerta è valida solo fino al 4 Luglio [illegible] dopo il 29 Agosto. Per esempio una famiglia di 3 persone potrebbe soggiornare in Sardegna, a Santa Teresa di Gallura, per 2 settimane, dal 20 Giugno al 3 Luglio in un appartamento piacevolmente arredato, con angolo cottura, servizi e terrazzo. [illegible] prezzo [illegible] di 450.000 per la prima settimana e la seconda è gratis. Ovviamente rimangono da pagare i consumi di acqua, luce e gas. Anche a Tropea, in Calabria, la seconda settimana è gratis [illegible] la prima costa 590.000.
Cataloghi ed informazioni presso:
VERDAZZURRO Viaggi - tel. 019/821360.

All'EXPO di LISBONA con "Costa Riviera"

Parte da Savona il 18 giugno. Prima sosta MALAGA e poi LISBONA. La grande "Costa Riviera" sosterà un giorno [illegible] mezzo nella capitale del Portogallo, offrendo la possibilità di visitare la grande "EXPO 98", l'ultima grande esposizione di questo millennio.
L'itinerario prevede ancora sosta e visita di CASABLANCA in Marocco, il suggestivo stretto di Gibilterra, l'isola di IBIZA e la sempre attraente Barcellona.
Insomma, come dice la pubblicità ... di notte si naviga e di giorno ... si visita.
Questa crociera ha la durata totale di 11 giorni e costa, tutto compreso, 1.900.000 in cabina a 4 letti [illegible] 2.700.000 in cabina a 2 letti. Bambini gratis fino a 18 anni [illegible] sconti per famiglie, anniversari, ecc.
Ultime cabine disponibili!!!
Verdazzurro - Tel. 019/821360

LAST MINUTE! Ultima ora

Sono interessanti proposte per chi ... ha sempre la valigia pronta. Pochi sono i posti disponibili: a volte 2, a volte 4 e talvolta 5 posti.
Per prenotazioni telefonare al n° 82.13.60 (Verdazzurro).

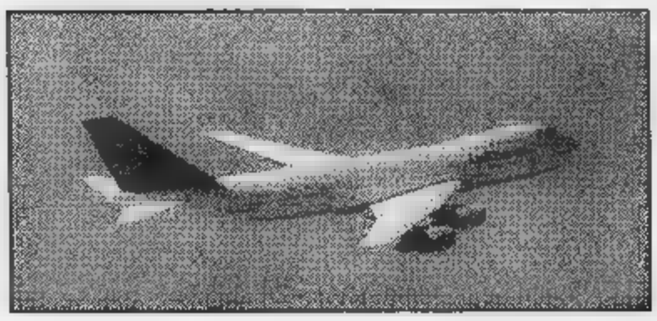

CUBA - Havana L.839.000: solo Volo A/R. Partenza 15 giugno
MALDIVE L. 1.680.000: Volo + 1 settimana 1/2 pensione. Partenza 15 giugno.
MESSICO - Cancun L. 942.000: solo Volo A/R. Partenza 13 giugno
MINORCA L. 290.000: solo Volo A/R. Partenza 14 giugno
DJERBA L. 430.000: solo Volo A/R. Partenza 15 giugno.
CRETA L. 380.000: solo Volo A/R. Partenza 15 giugno.
ATENE L. 350.000: solo Volo A/R. Partenza 14 giugno.
IBIZA L. 290.000: solo Volo A/R. Partenza 14 giugno.
CUBA - Varadero L. 1.400.000: Volo + Hotel 1/2 pensione. Partenza 14 giugno.

SPECIALE: EXPO a LISBONA

Dallo scorso 22 maggio e fino al 30 settembre LISBONA ospiterà l'EXPO, l'ultima esposizione mondiale del XX secolo.
E' un evento spettacolare dai profondi contenuti culturali che spaziano dall'arte allo sport, dalla musica alla gastronomia, dalla letteratura alla scienza. VERDAZZURRO Viaggi propone week-end di 3 giorni (2 notti) a 840.000, volo A/R e Hotel incluso, a cui deve essere aggiunto l'importo di 90.000 per ingresso e visita guidata ai quartieri espositivi dell'EXPO.
L'attrazione più interessante è sicuramente l'"OCENARIUM" il più grande acquario d'Europa, a forma di nave coperto di vetro ondulato. Poi il Padiglione della "Conoscenza dei Mari",ed ancora il Padiglione del Futuro [illegible] quello dell'Utopia.
A chi vuole invece visitare oltre Lisbona ed l'EXPO anche il resto del Portogallo, Verdazzurro propone il GRAN TOUR del Portogallo. Dura una settimana e prevede visita a Sintra, Cascais, Fatima, Coimbra [illegible] Oporto. Partenze settimanali, prezzo 1.650.000, tutto compreso. Informazioni e prenotazioni: **VERDAZZURRO Viaggi - SAVONA - [illegible]**

Cataloghi e informazioni presso
VERDAZZURRO AGENZIA VIAGGI
VIA LUIGI CORSI 56 R
SAVONA
TEL. 019/82.13.60

TUTTI IN SPAGNA!

Continua la fortunata serie di viaggi settimanali in SPAGNA.
Partenza da Savona in bus, ogni venerdì.
Soggiorno in pensione completa fino al sabato e ritorno, sempre in bus, a Savona. Il tutto ad un costo di 550.000 per tutte le partenze in Giugno.
Sono comprese anche le bevande e serate di musica spagnola.
I bambini hanno uno sconto del 50% fino a 10 anni.
Per prenotare rivolgersi a:
VERDAZZURRO Viaggi di Savona.

ABCopy SV tel. 019/811477

GIOCATTOLI
NEW DISNEYLAND
Finisce la scuola,
PROMOSSI E... TUTTI PREMIATI!
In regalo l'esclusivo POCKET ball

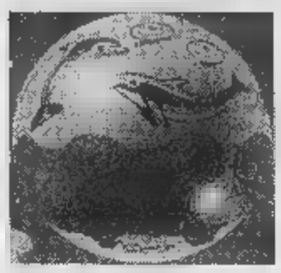

per ogni acquisto di almeno 39.900 lire
Via dei Vegerio, 16R - SAVONA - Tel. 822754

MANTERO
SALUMERIA - GASTRONOMIA
Corso Italia, 168r Savona
tel. 019/82.96.11
RITAGLIA QUESTO AVVISO:
VALE L. 2000 DI SCONTO
PER L'ACQUISTO DI 2 ETTI
DEL "MIO PROSCIUTTO CRUDO"
PREPARATO APPOSTA PER NOI
CON MENO SALE

...VUOI DIMAGRIRE?
...VUOI ESSERE SENZA CELLULITE?
...VUOI RASSODARTI?
...VUOI ESSERE SENZA RUGHE?
SALTA IN MACCHINA!!!
Per provare
GRATUITAMENTE
rivolgiti al
CENTRO ESTETICO
NELLA FERRERO
VIA LUIGI [illegible] 7/1 - SAVONA
TEL. 019/8387739
ORARIO CONTINUATO 8,30-19

Cristal Car
SOSTITUZIONE IMMEDIATA PARABREZZA
E VETRI DI TUTTI I VEICOLI
Riparazione - Lucidatura
PREZZI CONCORRENZIALI
OPCAP CRISTAL CAR SAVONA srl
Via Bonini, 21 - Zona PAIP - Vicino Stadio Comunale
SAVONA
Tel. 019 - [illegible] / 263154

I campioni hanno entusiasmato, ma Spotorno non ha risposto benissimo

Magiche notti di assi e bambini Straordinario lo «Sbravati» '98

SPOTORNO. Uno spettacolo da stadio, in una bomboniera con troppi vuoti. «Qualcuno credeva ci fossero le figurine, o i sosia. Invece erano personaggi veri, e grandi uomini», ha chiosato Michele Sbravati tra lo scherzoso e l'irritato, alla fine del «memorial» intitolato al fratello Paolo, che per due sere ha tenuto banco al Palasport.

Uno show ■ altre platee: ci hanno pensato l'entusiasmo dei ragazzini e dei non vedenti, a far dimenticare una carenza di pubblico inattesa. Perché i big c'erano davvero tutti, più di tutti: da Marcello Lippi a Cris Panucci in giù, con le «sorpre- ■ Gallo e Carrera, Luca Pellegrini e Morello - ex compagni ■ squadra del povero Enrico Cucchi. Peccato per le forzate assenze di Cravero (il Torino è sulla corda per il gran salto in A) e Burgnich (impegni famigliari improvvisi).

Ma per il resto, successo stratosferico ad ogni livello, con tanto di Cris e Murgita scatenati in discoteca fino alle tre di notte del lunedì, e partitella finale di beach-ball sulla spiaggia di Spotorno, con tutti gli assi, sotto la luna ■ martedì. Un grande avvenimento, insomma, non del tutto compreso. E Spotorno deve battersi il petto, perché non rivedere serate così sarebbe un vero suicidio.

■ Baglietto

Nel fotoservizio ■ Fabio Frosio, una girandola di immagini dal Memorial Paolo Sbravati '98. A sinistra dall'alto i gruppi dei big della prima serata insieme ai ragazzi non vedenti ■ «Samp for Peace»; la premiazione di Marcello Lippi da parte di Muccinelli junior, al loro fianco l'organizzatore Michele Sbravati; una fase di gioco del match delle «Star». Qui a fianco, Chicco Evani e il giornalista Rai Paganini «assediati» dai ragazzini: stessa sorte - e a più riprese - è naturalmente toccata ■ grande Marcello Lippi, come testimonia l'immagine qui sopra

Si muove il mercato, avanza il «Cogno»

Alla Loanesi novità anche tra i giocatori

Tornei e mercato. Questi gli ingredienti forniti ■ calcio locale ■ i suoi tifosi, inevitabilmente distratti dal Mondiale francese in tv.

Per quanto riguarda il mercato, sono ■ società ponentine in fermento. In questi ultimi giorni è la Loanesi in particolare ad ■■■ al centro dell'attenzione. La società rossoblù, come già riferito, ha trovato in Giuseppe Pace ■ nuovo presidente (in sostituzione di Paolo Nati, dimissionario per motivi di lavoro).

Ed i primi due giorni sono stati già di febbrile attività per il nuovo numero uno del sodalizio rossoblù, che ha riscattato Ciravegna dall'Albenga e avviato le trattative ■■ il Mestre, società che milita in C2, per il passaggio del portiere Gabriele Ladelfa, classe '79 ed il centrocampista Giacomo Damonte, classe '80. La squadra Juniores sarà invece allenata dal confermato Giuseppe Porzio.

■ Albenga ■■■ alla fase conclusiva le trattative per la fusione con il Cisano: la società ■ presidente De Filippis è stata obbligata a questa scelta per la necessità di disporre del set- ■■ giovanile (nella stagione scorsa ■ ■■■ in campo solo ■ Juniores regionale). Tutti i dettagli (compreso quello ■■ nuovo allenatore, visto che Lorenzo Barlassina ha già fatto intendere di avere altri impegni) verranno definiti comunque la prossima settimana.

Intanto per i giovani prosegue il «Trofeo Cogno». Mercoledì ■■■ ■■■ stati gli ■■ordienti a recitare un ruolo ■ primo piano con la sfida Cisano-Finale vinta dalla compagine ingauna per 4-0. Protagonista della partita Pesce, autore di una doppietta mentre le altre reti portano la firma di Mendicino ■ Garofalo. La compagine di Vio ■ una delle favorite della rassegna organizzata dal Legino che stasera prosegue con altre quattro sfide, a partire dalle 17,30: Speranza-Cairese e Sampdoria-Loanesi (riservata agli Esordienti); Cairese-Riviera Ponente e Legino-Speranza (ri- ■■■■ ai Giovanissimi). [g. o.]

I risultati delle ultime prove di Garlenda

Vincono la Cravedi Luppino e Gaspari

GARLENDA. Anche se, contrariamente agli anni scorsi, il Golf club non ospita l'«Omnium», non mancano certamente gli appuntamenti interessanti in programma al circolo ponentino. Uno degli ultimi è stata la «Coppa Bulloneria Saba» svoltasi nei giorni scorsi, e che ha fato registrare un alto numero di adesioni.

Nella Prima categoria si è registrata infine l'affermazione di Paola Cravedi, genovese, che ha avuto la meglio su Paolo Stella e Maurizio Gianniotti, ormai «di casa» al Golf club Garlenda. Nella Seconda categoria ■ salito sul gradino più alto del podio Giuseppe Luppino, il quale è riuscito a precedere Bruna Costa ed Antonella Quadrelli.

Infine, per la Terza categoria, ■ arrivata una bella affermazione per Luca Gaspari, savonese, davanti rispettivamente a Stefano Bonagura e a Francesca Scovazzi. Primo classificato per la categoria degli Juniores è risultato invece Cristoforo Kielland. [g. o.]

■ tennis

Finale prepara il torneo dei «B»

Proseguono gli appuntamenti di rilievo della stagione tennistica. Uno dei principali è in programma ■ Finale a partire dal 15 giugno. Il Tennis club locale ha infatti allestito ■■ torneo di «categoria B speciale», il quale vanta ■■ montepremi totale che supera gli ■■■ milioni di lire.

La manifestazione, riservata soltanto al tabellone maschile, si avvale del patrocinio del Comune e dell'Azienda ■ Promozione Turistica Riviera delle Palme. Oggi si concludono le iscrizioni: oltre ai migliori giocatori liguri, tra i quali certamente il genovese Andrea Maffei ed il finalese Domenico Vicini, hanno aderito già alcuni tra i migliori B1 d'Italia, tra i quali Matteo Cecchetti (Tc Milano), Simone Sbardellati (Circolo Tennis Grosseto), Marco Barbero (Country Club Cuneo) ed i bolognesi Giovanni Farolfi e Antonio Crocetti. La finale ■ in programma il 21 giugno con inizio alle 17.

Intanto domani fa ■■■ a Genova (Stadio di Valletta Cambiaso) una delle tappe italiane ■ «Un campione per amico», l'iniziativa promozionale ■■■ dotta da Adriano Panatta, Corrado Barazzutti e Paolo Cané. La Federteniss ha invitato all'appuntamento tutte le scuole ■ tennis del Genovese e della provincia di Savona, che potranno partecipare con i loro allievi, in età compresa tra i 10 e i 15 anni. I ragazzi dovranno presentarsi all'appuntamento tra le 9,30 e le 11,30 oppure tra le 14,30 e le 16,30.

Qualche notizia infine sull'attività di Mosè Navarra: il ■■■■ di Borghetto prenderà parte alle qualificazioni del torneo di Wimbledon in programma a fine giugno. La speranza è che Mosè, il ■■ gioco ben si adatta alle superfici «veloci» e reduce ■ una sfortunata esibizione agli Internazionali di Francia, possa approdare al tabellone principale e ripetere le belle esperienze di due anni fa, quando approdò al terzo ■■■■ dopo aver eliminato lo spagnolo Costa, una delle teste di serie del torneo londinese. [g. o.]

Un oro e un quarto posto nella disciplina che rese grande la Fratellanza

I giovani riaccendono il passato

Bellini ■ Peluffo in luce ai Giochi della Gioventù

SAVONA. Ottimi risultati per la Fratellanza Ginnastica Savonese alle finali nazionali dei Giochi della Gioventù, ad Ostia. La compagine savonese, complice la riapertura della pale- ■■■ ■■■rale di Monteurbano, può contare ■■ un vivaio davvero promettente che ■■ dando i primi, consistenti frutti. La prima pagina va riservata a Alessandro Bellini che, nella categoria 42 kg, è salito sul gradino più alto del podio. Sfortunata l'esibizione di Francesco Peluffo che invece, nella categoria ai limiti dei 34 kg, ha ottenuto un 4° posto che certo non premia l'ottimo comportamento tenuto durante la rassegna laziale. Buoni anche i risultati di ■■■■ Cavalletto e Manuel Gambone che si ■■■ però dovuti arrendere subito dopo le ■■si ■ qualificazione. La Fratellanza prenderà adesso parte ad alcuni altri importanti appuntamenti. [g. o.]

L'arbitro alza il braccio ad Alessandro Bellini: suo l'«oro» ai Giochi nazionali

Durante la Coppa del Mondo
IL CASINÒ RUHL
presenta

Giovedi 18 Giugno alle ore 20e30
Grande Sfilata di moda estiva
costumi da bagno
e collezioni "couture"
150FF con buffet caldo e bevande
(45400 L)

Mercoledi 24 Giugno alle ore 21
La Notte dei "Body Boys"
in esclusiva sulla Costa Azzurra
80FF Bevanda spettacolo
(27000 L)
120FF Champagne spettacolo
(36400L)

Venerdi 26 e Sabato 27 Giugno alle ore 20e30
L'ultima della stagione dello spettacolo VIVA!
140FF Bevanda spettacolo, orchestra
(42400 L)
380FF Cena spettacolo, orchestra
(115000 L)

300 SLOT MACHINES !
Sala Giochi - Bar - Ristorante - Spettacoli
Prenotazioni : 00 33 4 93 87 05 87
des

Société Nicoise d'Exploitations Balnéaires - S.A. au Capital Social de 10 000 000 F - RCS Nice B 318 026 820

PUNTO STILE. 16V, SERVOSTERZO E CLIMATIZZATORE DA LIRE 19.250.000.*

Da Punto, l'auto più venduta in Europa, nasce Punto Stile, una novità davvero brillante. Con motori 16 valvole da 86 cv o Turbodiesel, con climatizzatore, servosterzo, nuovi interni, plancia comandi metallizzata e paraurti in tinta vettura. E tutto lo stile di Punto.

La nuova gamma Punto, Punto Sole, Punto Star e Punto Stile, vi aspetta da Concessionarie e Succursali Fiat.

www.fiat.com

*Prezzo chiavi in mano incluso contributo statale esclusa A.P.I.E.T.
Fiat Punto. Il modello più venduto in Europa in assoluto per tutto il '97 e per i primi tre mesi del '98.

LA PASSIONE CI GUIDA. FIAT

I ragazzi di Vanoncini sono stati protagonisti di un'impresa che ha coinvolto l'intera Borgomanero

Cimberio, un lunga cavalcata vincente

Cocktail di ambizione e concretezza

Una grande cavalcata vittoriosa. Non ha risparmiato emozioni, gioie (e in alcuni momenti anche qualche patema d'animo) la stagione '97-'98 della Cimberio che ha conquistato la promozione alla serie B d'eccellenza.

La corsa vincente conta venticinque vittorie e sei sconfitte tra regular ■ play off. Un campionato glorioso che ha battuto gli avversari ma anche la sfortuna, sovente il giocatore in più ■ sconfiggere: infortuni e malanni, più o meno gravi, hanno ■ in dubbio la «rosa» dei biancoblù in tantissimi turni.

■ **La stagione.** Non è iniziata bene l'avventura della Cimberio: il 27 settembre, all'esordio casalingo, i borgomanaresi sono stati battuti (74-81) dall'Oderzo. Sarà la bestia ■ della Cimberio, costretta ad incassare anche al ritorno (85-80 dopo i tempi supplementari). Seguono una vittoria ■ poi ■ una sconfitta: ■ Collegno la prima (62-86 il risultato); ■ Montichiari la seconda (78-66).

Ma l'allenatore Stefano Vanoncini e i ■ non mollano. Si rifanno infilando quattro successi consecutivi: contro Piove di Sacco (60-52), Robur Varese (68-76), Sesto (78-73), Apu Udine (68-73). A Riva del Garda, però, la serie positiva s'interrompe e arriva il terzo scivolone (76-69).

Il ritmo giusto riprende ■ Borgomanero chiude il mese di novembre battendo Torre Boldone (86-56), Cividale (80-91) e Cassano d'Adda (78-52). Ma ec- ■ di ■ l'Oderzo che non perdona. E' comunque soltanto una pausa: la Cimberio c'è e le vittorie ■ la regola, non le eccezioni.

La fase positiva riprende con Collegno (94-76), Montichiari (66-60), Piove di Sacco (73-91), Robur Varese (80-70) ■ Sesto (73-86). Soltanto l'ultimo week-end del ■ di gennaio è fatale ai borgomanaresi che cadono in casa contro Udi- ■ (73-81). La regular ■ si chiude poi ■ un poker di vittorie ■ Riva del Garda (95-80), Torre Boldone (63-71), contro Cividale (98-91) ■ ■ Cassano (68-80).

Quindi i play off. La poule è composta da squadre ben decise ■ vincere ed ■ dominata (al- ■ sulla carta) dalla superfavorita Cento. E' proprio questa l'unica squadra riuscita ■ sconfiggere i biancoblù: succede il 25 aprile, nella seconda giornata di ritorno durante la trasferta (76-91).

La Cimberio parte subito alla grande e infila ben sei successi d'oro: Montichiari (60-67), Cento (69-50), Castelmaggiore (68-75), Montegranaro (72-63), Oderzo (77-79) ■ di nuovo Montichiari (78-79).

Quindi, la caduta a Cento e il finale vittorioso conquistato con una settimana d'anticipo dopo i successi contro Castelmaggiore (73-86) ■ Montegranaro (79-70), l'incontro decisivo. All'ultima giornata, siamo al 16 maggio, arriva ■ Borgo l'Oderzo (73-81), una bestia ■ ■ che ormai non fa più paura. La Cimberio è già in serie B1 ■ la partita è soltanto un pretesto per fare festa nel palazzetto tutto vestito ■ biancoblù.

L'allenatore Stefano Vanoncini

● **Le armi vincenti.** Nei commenti di fine stagione, Vanoncini è stato sintetico ma chiarissimo nell'indicare la risorsa in più ■ cui ha potuto contare la sua squadra: «La solidità costante - ha risposto il tecnico -. Anche quando l'organico ■ incompleto non abbiamo mai mollato o preso batoste. A turno tutti i giocatori hanno saputo rivestire il ruolo del protagonista e sono stati in grado di prendersi la responsabilità di condurre la formazione».

■ **La società.** Ambizione e concretezza: sono questi i due elementi che hanno sempre caratterizzato la vita e le scelte del C.S Borgomanaro. Proprio l'anno scorso il club biancoblù ha festeggiato il ■ primo quarto ■ secolo.

La costituzione della società risale al 1972. Partì dall'iniziativa di Claudio Maioni ■ Roberto Fornara che lanciarono a Mario Carnelli, l'attuale presidente, l'idea ■ creare una squadra di pallacanestro a Borgomanero.

Adesso Mario Carnelli ■ al vertice affiancato dai due vice Dionigi Negretti e Giuseppe Pironi. Il general manager della società è Milvio Cara mentre la segreteria è affidata ■ Gianni Villa. L'addetto stampa è Alessio Robustini.

■ **Lo sponsor.** E' un sodalizio che funziona ormai da quattro anni, quello tra ■ club borgomanerese e l'imprenditore del settore valvolame Renzo Cimberio, di San Maurizio d'Opaglio. Lui ha condiviso l'idea di una squadra sempre più forte ■ ha dato gli input giusti che hanno permesso a Borgomanero di decollare nel basket che conta. Lo sottolinea il gm Cara: «Il suo apporto ■ stato indispensabile per arrivare a questo risultato».

■ **I tifosi.** Sono stati il sesto uomo i campo sul quale la Cimberio ha sempre saputo di poter contare. In casa non l'hanno mai lasciata sola ed anche in trasferta hanno fatto in modo di esserci, pur ■ a distanza.

Come nell'ultima ■ decisiva partita contro Montegranaro quando la battaglia in campo di Vanoncini e dei suoi è stata seguita ■ i telefonini da un nutrito gruppo di tifosi che spontaneamente si è riunito davanti alla sede di via Cadorna. E poi, con ■ stessa spontaneità, ha iniziato il carosello biancoblù nelle vie della città.

■ **Il futuro.** E' roseo, ovviamente. La società borgomanerese è già al lavoro per formare la squadra dell'anno prossimo. Ma parte con un problema da risolvere: il campo. Quello del palazzetto di via Cadorna non presenta tutti i requisiti necessari per giocarvi stabilmente un campionato di B1. Di certo, comunque, chi ha ■ Cimberio nel cuore la seguirà ■ que.

A sinistra, i protagonisti ■ ■ stagione tutta da ricordare e incorniciare E' sufficente citare qualche dato 25 vittorie ■ sei sole sconfitte A destra il play **Fabrizio Miserocchi** ■ del più positivi impegnato al tiro

I ■■■■■■■■■■■■

SILVIO FERRARESE (capitano)	'68	guardia	185 cm	407 punti
ANDREA GIANOLLA	'65	guardia	198	389
FABRIZIO MISEROCCHI	'67	play	185	454
LUCA FALCOMER	'69	ala	203	212
CLAUDIO GABBA	'73	pivot	206	252
GIOVANNI NOLI	'6■	guardia	190	25
STEFANO AGNESI	'69	pivot	200	186
RICCARDO SCHIFANO	'79	guardia	193	18
STEFANO ■■■	'78	play	192	144
MATTEO CUCCO	'76	ala-pivot	200	133
MARIO ROMEO	'74	guardia-ala	196	281

Eccolo il magnifico pubblico di Borgo. E' stato davvero l'uomo in più sul quale i biancoblù hanno sempre saputo di poter ■■■

■■ IN PANCHINA ■■

L'allenatore Vanoncini

E' lui l'ammiraglio della nave, Stefano Vanoncini, 34 anni, di Bergamo. E' arrivato a Borgomanero l'estate scorsa dopo aver guidato per un anno il Vigevano in B1 e, nelle due stagioni precedenti, il Campli. Ha cominciato la sua carriera a Treviglio nel 1984 dove si occupava di settore giovanile; nella stagione '87-'88 passa alle Forza Armate come vice allenatore in B2. Per i tre anni successivi si trasferisce a Porto San Giorgio (in B1). E' a Treviglio dal '91 al '94 come assistente ■ responsabile del settore giovanile. Nel '94-'95 segue il Celana Bergamo, in B1. L'ha affiancato come vice Massimo Marcassa, 32 anni, volto già noto agli appassionati di basket novaresi. Giocatore ■ tecnico delle squadre giovanili, ha intrapreso la carriera di allenatore ■ Oleggio nel '93/'94 in Promozione, centrando il traguardo della C2 dov'è rimasto per due stagioni. Lo scorso sedeva sulla panchina del Novara Nord in serie D.

L'avvocato: chiederemo 5 miliardi al Comune per l'incidente sulla strada di Pino

Dopo il Giro, Pantani alza il prezzo

«Marco ha riportato [illegible] lesione permanente del 7%»
La prima udienza del processo è fissata per il 7 luglio

«E' chiaro che dopo la vittoria al Giro d'Italia di Pantani chiederemo di più per il risarcimento dei danni». L'anno scorso, [illegible] Marco [illegible] il Tour de France, un'agenzia di stampa vi attribuì la richiesta di 10 miliardi. «Panzane. Cifre non abbiamo mai fatte. Le indicheremo molto presto». Può [illegible] ticiparne l'ordine di grandezza? «Al processo penale chiederemo una provvisionale [illegible] un miliardo. In sede civile, successivamente, penso che promuoveremo la causa per 4-5 mili[illegible]. Poi ci sono gli altri corridori investiti alla Milano-Torino, Dall'Olio, che non ha più corso, e Secchiari. E gli sponsor di Pantani. Tenga conto che le perizie, [illegible] solo quella del nostro medico legale, prevedevano un'invalidità del 7-8 per cento per Marco». Se il processo confermerà i vostri riscontri clinici, Pantani ha compiuto al Giro d'Italia un'impresa [illegible] più grande. «Ma questo è [illegible] altro discorso».

Parla l'avvocato Alessandro Redaelli. Rappresenterà il campione di ciclismo [illegible] processo [illegible] pretura contro l'automobilista che investì Pantani a sette chilometri dall'arrivo della Milano-Torino edizione 1995. A giudizio sono finiti anche due vigili urbani accusati di essersi allontanati dall'incrocio da cui dovevano presidiare il traffico [illegible] quel tratto del percorso.

La prima udienza si avvicina (è fissata per il 7 luglio) e il Pirata sta per costituirsi parte civile. «Mi ha telefonato proprio ieri - aggiunge l'avvocato -. Sono finiti i festeggiamenti per il successo al Giro [illegible] Marco ricomincia [illegible] fare programmi per la stagione. E' stato fermo un anno e mezzo a causa di quell'incidente ed è chiaro che pensi anche al danno subito. Quello che ci sorprende [illegible] più è che nessuno, [illegible] meno per [illegible] [illegible] Comune di Torino, si sia [illegible] in contatto con noi».

Pantani [illegible] è ancora un campione consacrato da un grande trionfo come quello dell'ultimo Gi[illegible] d'Italia quando, [illegible] 18 ottobre di tre anni fa, piomba [illegible] discesa con altri due corridori verso [illegible] traguardo di Torino. Per [illegible] Pirata quella corsa non [illegible] importante: un test in vista [illegible] Giro di Lombardia. Marco [illegible] in ritardo di cinque minuti sui primi.

All'incrocio fra strada comunale del Cresto e corso Chieri presidiano il traffico i vigili urbani torinesi Guido Novarese [illegible] Giuseppe Gremo: dovrebbero bloccare [illegible] le auto, ma la Nissan Pajero [illegible] Paolo Righetti, il terzo imputato, non [illegible] ferma. L'inchiesta del pm Paola Zampieri appura che non c'è nessuno a bloccarla. L'avvocato Antonio Rossomando, difensore [illegible] Oliviero Dal Fiume dei vigili, [illegible] giustifica: «Era passato un motociclista della stradale e [illegible] segno che aveva fatto i miei clienti avevano inteso che [illegible] ci fosse più nessun corridore in arrivo. Alle loro spalle provenivano sempre più auto: si sono spostati per controllarle».

Il fuoristrada sbuca da una curva. Pantani, Dall'Olio e Secchiari se lo ritrovano davanti. «Ho visto un macello. I ciclisti urlavano come matti, per il dolore», dichiarerà [illegible] cronisti Elisa Briganti, [illegible] [illegible] giardino di [illegible] Per Secchiari [illegible] fratture al bacino. Dall'Olio riporta quella del femore sinistro. Per il Pirata frattura esposta di perone [illegible] tibia della gamba sinistra.

[illegible] indagini preliminari scagionano da ogni responsabilità Carmine Castellano, l'uomo che «disegnò» il Giro d'Italia [illegible] direttore di corsa anche per quell'edizione della Torino-Milano. «Un'ordinanza prefettizia - osserva [illegible] legale di Pantani - aveva disposto la chiusura [illegible] percorso al traffico. "Che colpa abbiamo noi?", sosterrà la difesa dell'investitore che [illegible] è stato fermato da nessuno. E cercherà di far ricadere la responsabilità sul Comune [illegible] Torino. Comunque, possono solo palleggiarsela, questa storia. Noi apriremo [illegible] grossa questione di diritto sul danno in itinere perché già allora Pantani era un campione in crescita ed [illegible] stato bloccato a lungo».

La Tassoni, suo sponsor, gli aveva già versato 800 milioni: si rivarrà [illegible] sua volta su [illegible] perderà la [illegible] Il Comune ha [illegible] sola carta in [illegible]: [illegible] polizza Assitalia per i danni provocati dai dipendenti.

[illegible]

[illegible] PROCESSO ALITALIA [illegible]

Sanzioni da 200 mila lire

Il processo ai vertici dell'Alitalia Spa previsto per ieri mattina nella pretura di Ciriè non [illegible] nemmeno iniziato. In sede preliminare gli imputati hanno scelto la strada dell'oblazione, accolta dal pubblico ministero Raffaele Guariniello, pagando [illegible] sanzione di [illegible] mila lire più le spese processuali. Accusati della violazione dell'art. 1231 del codice di navigazione, erano stati rinviati [illegible] giudizio Domenico Cempella, amministratore delegato dell'Alitalia nel marzo del 1996, Renato Riverso, presidente ed amministratore delegato sino al marzo di due anni fa, [illegible] Pierluigi Quarenghi, responsabile Direzione centrale operazioni di volo. Tutti erano accusati [illegible] non aver rispettato le direttive del ministero dei Trasporti, consentendo l'uso a bordo degli aerei di cellulari che potevano [illegible] interferenze sulle strumentazioni di bordo.

Marco Pantani ricoverato al Cto durante la visita di Tomba

IN BREVE

PIEMONTE LIGURIA VALLE D'AOSTA

Sei scalate per [illegible] la Scuola militare alpina

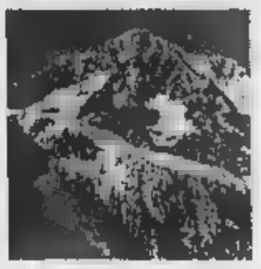

COURMAYEUR. Sei scalate in contemporanea sul massiccio del Monte Bianco, che impegnerà [illegible] militari, per celebrare il cinquantenario della ricostituzione della Scuola militare alpina di Aosta. E' il «clou» delle manifestazioni per l'anniversario, organizzate dalla Smalp a partire da questa sera, quando a Pont-St-Martin [illegible] esibirà la fanfara della Brigata Julia. Domani mattina, [illegible] squadre di militari saliranno in contempora[illegible] [illegible] Tour Ronde, Dente del Gigante, Petit e Grand Capucin e Pic Adolphe [illegible] [illegible] sesta squadra farà la traversata dall'Aiguille du Midi a Punta Helbronner. Domenica mattina la Smalp dedicherà [illegible] palestra alla memoria del capitano Giuseppe Parisi, pilota di elicottero precipitato in Libano durante una missione per l'Onu, nell'agosto dello scorso anno.

Emergenza sanitaria [illegible] [illegible] servizio il [illegible]

VERCELLI. Da lunedì entra in funzione un unico 118 per il servizio [illegible] emergenza sanitaria. La telefonata, gratuita [illegible] possibile da qualsiasi apparecchio (anche [illegible] gettone [illegible] scheda e da un cellulare), verrà inoltrata alla centrale operativa di Borgosesia che deciderà il tipo [illegible] intervento. In provincia [illegible] Vercelli [illegible] sei le sedi con ambulanze per le emergenze. Inoltre a Borgosesia [illegible] di stanza l'elisoccorso.

Piaggio: un'azienda turca [illegible] i compratori

FINALE LIGURE. La «Tushav», società di diritto turco che partecipa all'acquisto della Piaggio aeronautica di Finale [illegible] Sestri, ha [illegible] nota la sua offerta. Assieme [illegible] capitali turchi ci [illegible] finanziatori italiani come gli eredi Buitoni e Piero Ferrari. L'ipotesi di acquisto della «Tushav» è piaciuta ai sindacati perché è l'unica proposta che tiene in considerazione anche il futuro dei dipendenti attualmente in [illegible] integrazione.

[illegible] Specchio dei tempi una [illegible] scuola [illegible]

CANELLI. Oggi si terrà la cerimonia di intitolazione della scuola materna statale alla fondazione «Specchio dei tempi» che, dopo l'alluvione del '94, contribuì con quasi mezzo miliardo al recupero dell'edificio.

I fondi, raccolti tra i lettori de «La Stampa», furono utilizzati per i lavori [illegible] ripristino della scuola e del giardino, devastati dalla piena del Belbo. Sarà presentato anche il marchio della materna, un fiore stilizzato, ideato dai 50 bambini che frequentano la scuola (nella foto).

Dopo l'alluvione del 1994 «Specchio dei tempi» nell'Astigiano ha dato contributi per quasi [illegible] miliardi, dei 25 raccolti dalla sottoscrizione nazionale: è [illegible] costruita una nuova materna a Castello d'Annone e si sta ultimando quella di Asti nella zona [illegible] quartiere Tanaro.

Operazione della Guardia di finanza: la banda gestiva anche un traffico [illegible] prostitute

Dall'Est la droga faceva rotta su Torino

Quindici arresti, sequestrati 24 chili di eroina

La «strada dei turchi» è il più anti[illegible] percorso seguito dall'eroina per arrivare in Italia. Una strada che si dipana dalle pianure del Medio Oriente e che, [illegible] i Paesi dell'Est (ex Jugoslavia, Ungheria, Cecoslovacchia e Slovenia), dove le frontiere spesso non sono tali, arriva sino all'Italia. Un tempo i re di questo traffico [illegible] misteriosi personaggi libanesi, dall'identità [illegible] soprattutto dai mezzi mai compiutamente accertati. Da qualche anno, complici anche le particolari situazioni politiche, gruppi di agguerriti trafficanti sono cresciuti nella ex Jugoslavia ed in Albania. Territori dove il controllo dello Stato [illegible] labile [illegible] dove la strisciante corruzione può rimediare a qualsiasi guaio.

Non stupisce, così, vedere [illegible] uscire, da una lunga e complessa indagine del Gruppo Operativo Antidroga della Guardia di Finanza di Torino, il disegno di un'organizzazione criminale con le radici addirittura nel martoriato Koso[illegible]. Che è terra poverissima, e co[illegible] tutte le terre poverissime propense a tollerare questo genere di attività, criminale ma anche capace di portare ricchezza.

L'operazione prese il [illegible] addirittura nel '91, [illegible] I primi episodici sequestri [illegible] stupefacenti, an[illegible] però tutti da collocare in [illegible] quadro più completo. [illegible] è conclusa nelle [illegible] settimane con qua[illegible] denunce, quindici ordini di custodia cautelare [illegible] con il sequestro di 24 chili [illegible] eroina, oltre [illegible] cocaina, hashish, marijuana, dieci autovetture, personal computer, telefoni cellulari. E soldi, tanti soldi, in lire ed in marchi, per circa [illegible] milioni.

Cinque [illegible] trafficanti (tre arrestati, due latitanti) risultano provenire [illegible] Pristina. Fra questi c'è anche Omer Miekici, 30 anni, kosoviano con domicilio [illegible] San Salvario, che era il terminale torinese [illegible] dell'organizzazione. Era lui [illegible] fare [illegible] ordinazioni» ai connazionali Agim Gesi, [illegible] boss più temuto, e ad Hysen Ramadani. Oltre ad occuparsi [illegible] furto delle [illegible] utili ai traffici. L'organizzazione kosoviana si appoggiava poi, per le consegne, ad [illegible] decina di «manovali» italiani, in maggio[illegible] incensurati, che [illegible] stati quasi tutti arrestati nell'hinterland milanese.

L'operazione, inizialmente seguita dal dottor Tatangelo della Dda di Torino, è stata quasi subito trasmessa, per competenza, alla Dda milanese, che ha poi [illegible] i provvedimenti cautelari, eseguiti dai finanzieri torinesi del capitano Alberto Giordano. Utilizzati, per seguire gli spostamenti dei trafficanti, anche apparecchi di rilevamento satellitare [illegible] sofisti[illegible] impianti di intercettazione telefonica.

L'operazione non è comunque finita: la Guardia di Finanza promette sviluppi, soprattutto nel traffico di ragazze destinate ai marciapiedi di Torino e Milano nonché [illegible] commercio di armi [illegible] guerra, dirette alle organizzazioni criminali del nostro Paese.

Angelo Conti

[illegible] IN [illegible]

Dia blocca super-latitanti

La Dia di Torino ha arrestato ieri a Malaga, in Spagna, Francesco Cavallo, originario di Ostuni, pluripregiudicato ricercato per reati connessi al traffico internazionale di stupefacenti e ritenuto camorrista di spicco, latitante dal '93. Cavallo [illegible] stato arrestato mentre era [illegible] guida della propria vettura. Ne è seguito un breve inseguimento che ha portato a circondare la sua abitazione, [illegible] lussuosa villa [illegible] piscina, dove sono stati arrestati il figlio Renzo, pluripregiudicato e latitante dal '96 dopo l'evasione dall'ospedale civile di Brescia nonché la moglie, Monica Tosoni. Padre e figlio, associati oggi stesso nel carcere [illegible] Malaga, devono scontare nel nostro Paese una pena di 14 anni per associazione a delinquere. Nella villa sono stati rinvenuti 10 chili di cocaina [illegible] 20 chili di hashish, oltre [illegible] ingenti somme di denaro in valuta e a cinque auto di grossa cilindrata.

Buco di 18 miliardi

Le società della [illegible] in perdita

Sono in rosso i bilanci delle società [illegible] partecipazione regionale [illegible] [illegible] buona parte di quelle controllate da FinPiemonte, la finanziaria regionale. Delle diciassette società controllate direttamente dalla regione Piemonte dodici hanno il bilancio in rosso, tra queste Expo 2000 [illegible] [illegible] recentemente è stato deciso un aumento di capitale), il centro agroalimentare di Torino e quello di Cuneo, gli aeroporti [illegible] Levaldigi [illegible] [illegible] Cerrione, l'interporto di Torino. In tutto un buco di 8 miliardi di lire solo in parte compensato dall'attivo [illegible] 1 miliardo [illegible] 17 milioni prodotto da Ipla, [illegible] Sagat, la società che gestisce l'aeroporto di Torino, e [illegible] Socotras, centro [illegible] Supercalcolo [illegible] Rivalta Scrivia.

E sono in perdita anche le società controllate da FinPiemon[illegible] Delle 44 aziende solo dieci hanno i bilanci in nero. Al 31 dicembre 1996 l'utile prodotto è di quasi [illegible] miliardi e [illegible] [illegible] lire. Le altre 34 producono, invece, una perdita di circa dieci miliardi di lire (a cui si devono aggiungere un buco di tre miliardi di lire derivante da società dove FinPiemonte partecipa insieme alla Regione). La maglia nera spetta a Tecnoparco del Lago Maggiore che registra una perdita di oltre 3 miliardi e mezzo di lire. La maglia rosa delle società che producono utile va alla Smaltimenti controllati Spa che porta alle casse [illegible] miliardi e 823 milioni [illegible] lire.

Fin qui i [illegible] Immediata, invece la polemica politica. [illegible] capogruppo dei verdi, Pasquale Cavaliere, spara a zero: «Ci troviamo di fronte ad [illegible] situazio[illegible] incredibile [illegible] [illegible] un enorme sperpero [illegible] denaro pubblico. La giunta di Centro-destra dovrebbe essere ispirata dal liberismo economico ed invece tiene [illegible] vi[illegible] società decotte utili solo [illegible] nominare costosi consigli d'amministrazione». Da qui la richiesta dello scioglimento immediato delle società in perdita ed un'at[illegible] analisi del ruolo della finanziaria regionale». Dura la replica del vice-presidente della Giunta, Gaetano Majorino: «Le accuse di Cavaliere sono destituite di qualsiasi fondamento. E' tecnicamente [illegible] profondamente errato leggere dati di bilanci [illegible] cietari ignorando volutamente le caratteristiche [illegible] attività [illegible] società, la loro consistenza patrimoniale e le diverse situazioni di mercato in cui [illegible] ope[illegible] La Finpiemonte ha prodot[illegible] negli ultimi cinque anni un utile di circa [illegible] miliardi». [m. tr.]

[illegible] Alassio in [illegible] per [illegible] [illegible]

ALASSIO. A Bordeaux c'era anche uno striscione con, in italiano, la scritta «Forza Cile». L'hanno portato i leghisti di Alassio che, in trasferta in Francia, tiferanno contro gli Azzurri. Una «scelta politica» che ha comunque coinvolto almeno centocinquanta persone tra Liguria, Piemonte e Lombardia che, in carovana, sono a «Francia '98» per seguire «gufando» la Nazionale di Cesare Maldini.

Domodossola, folclore [illegible] musica [illegible] [illegible]

DOMODOSSOLA. Con il con[illegible] di Niccolò Fabi, ad ingresso gratuito, s'inaugura stasera a Domodossola «Insieme per un dono. Dalla parte dei bambini». E' [illegible] rassegna di musica, balli, gastronomia, fiere e folclore che per dieci giorni, fino al 21 giugno, trasforma piazza [illegible] atteotti in un grande palcoscenico [illegible] nel segno della solidarietà sociale. Fra gli altri big attesi in cartellone, Michele, domenica [illegible] Ron, il 21 giugno.

Passaggio tv «pirata» Zucchero testimone

SANREMO. Zucchero Fornaciari (nella foto) è arrivato ieri mattina in tribunale a Sanremo chiamato come testimone per la causa che vede da una parte la «Music International» e il Comune e dall'altra la «Top Company» di Milano in merito alla richiesta danni per [illegible] passaggio televisivo «pirata». La comparsa della rock-star a Palazzo di Giustizia ha provocato un'insolita atmosfera nei corridoi austeri del tribunale tra chi si è accontentato [illegible] una semplice occhiata [illegible] chi invece ha addirittura chiesto un autografo. Zucchero si è [illegible] ai fans prima [illegible] sparire nell'ufficio del giudice Alessandro Bogliolo, il magistrato che dopo quattro convocazioni andate deserte aveva disposto l'accompagnamento coatto del cantante. Ma dei carabinieri non c'è stato bisogno.

Poste-imprenditori incontro chiarificatore

[illegible] La protesta degli imprenditori torinesi [illegible] i disservizi postali sembra coinvolgere anche la provincia. Questa mattina alle 11, all'Unione industriale biellese, il [illegible] direttore regionale delle «Pt», Salvatore Cocchiaro, incontra una nutrita rappresentanza di imprenditori, commercianti e artigiani della città. Presente anche il senatore Nicolò Sella di Monteluce, che in una lettera aveva sottolineato un lungo elenco di guai.

[illegible] «Ponente [illegible] per la [illegible]

GENOVA. Il Comune [illegible] Genova ha [illegible] [illegible] disposizione della società pubblica di bonifica «Ponente Sviluppo spa» alcune aree [illegible] industriali, ritenute strategiche per lo [illegible] iluppo produttivo [illegible] di servizio del territorio. Si tratta di terreni che, comunque, all'attuale valore di mercato, rappresentano più di dieci miliardi di lire. Le aree entro due anni torneranno in circuito bonificate e ristrutturate.

Sopralluogo della regista: «Le regge sabaude [illegible] ideali, ma non riprenderemo esterni»

La Wertmüller a Palazzo Reale per il nuovo film

«Racconterà l'amore fra Carolina e Ferdinando di Borbone, re di Napoli»

[illegible] regista Lina Wertmüller, che a Torino nel 1972 girò l'indimenticabile film «Mimì Metallurgico», interpretato da Giancarlo Giannini e Mariangela Melato, ieri [illegible] tornata in città, accolta da Daniela Biancolini, direttore della Soprintendenza ai Beni architettonici. Insieme hanno effettuato un sopralluogo [illegible] Palazzo Reale, dove la regista a luglio intende girare alcune scene [illegible] un [illegible] film, [illegible] coinvolgerà anche altre residen[illegible] sabaude.

Si intitolerà «Ferdinando [illegible] Carolina». Racconterà l'amore fra il [illegible] di Napoli Ferdinando Di Borbone (1751-1825) [illegible] la moglie Carolina d'Austria. A produrlo sarà Edwige Fenech. L'opera, con sponsor della Regione, quando venne annunciata, rischiò qualche polemica, perché alcuni interni di Palazzo Reale nella finzione scenica appariranno come ambienti napoletani. «Ma state tranquilli - rassicura Lina Wertmüller - perché non ci sarà pericolo d'equivoci. Non riprenderemo esterni. Inoltre l'identità piemontese dei luoghi sarà indicata con titoli grossi così. Non giriamo a Napoli, ma a Torino, perché le regge sabaude sono integre, mentre quelle partenopee in epoca napoleonica persero parte del loro aspetto settecentesco».

Lina Wertmüller (la prima a destra) durante il sopralluogo a Palazzo Reale

Il film come sarà? «Una commedia, nel mio stile, che ama l'ironia e il grottesco. Parlerà del matrimonio politico di due giovani, che finirono per amarsi. Ferdinando allora [illegible] un lazzarone, poco colto [illegible] ineducato. Cresciuto così dal padre perché [illegible] gli facesse ombra. Carolina invece era fine [illegible] raffinata».

Chi li interpreterà? «Dei giovani, tutti nuovi, per raccontare [illegible] storia [illegible] ragazzi. Ferdinando quando si sposò era un ragazzone dinoccolato, [illegible] un gran naso. Ho pensato a trovare l'attore [illegible] adatto. Volevo uno che somigliasse [illegible] Walter Matthau a 16 anni».

La regista a Palazzo Reale a voluto vedere [illegible] stupenda «Scala [illegible] forbici» [illegible] Juvarra. «Era il Mozart dell'architettura. La sua scala mi servirà per una di[illegible] regale». E' parsa interessata anche dalla magnificenza [illegible] «sala dei Medaglioni» [illegible] dalla «Stanza nuziale».

Girerà [illegible] Venaria? «Certo». An[illegible] nella grandiosa Galleria di Diana? «Sì, fingeremo che sia austriaca». Ci sarà un ballo? «No, girarlo costerebbe troppo. Ma di più non dico, parlare troppo di un film porta male». E di Torino che [illegible] dice? «Stupenda, mi ha messo l'idea di girare un film sui Savoia, come ancora non si è fatto».

Maurizio Lupo

[illegible] [illegible] [illegible] «all'esame» di bilardo

CASALE. Campioni di stecca [illegible] classe: domani, a partire dalle 9, all'istituto tecnico Sobrero, le finali del torneo «Biliardo a scuola» organizzato dalla Federazione italiana biliardo sportivo con il patrocinio del Coni. Partecipano le squadre di studenti della media Boccardo di Novi Ligure, della Ferrari di Vercelli, della Dante di Borgomanero e dell'istituto per l'agricoltura Cavallini di Solcio [illegible] Lesa.

Disputeranno gare nelle specialità [illegible] 5 birilli» [illegible] «staffetta ai cento punti». Al termine, sono previste dimostrazioni da parte di David Martinelli, campione del mondo e d'Europa in carica, Riccardo Masini, vice campione d'Europa e finalista ai Mondiali di marzo, Giampiero Rosanna, due volte campione [illegible] mondo.

Grande Apertura

Domenica 14 giugno

ore 10.00

7 nuove vetrine per darVi un servizio migliore

VASTISSIMO ASSORTIMENTO DI MERCE
NUOVA E USATA:
ARREDAMENTO-OGGETTISTICA-COLLEZIONISMO
ELETTRONICA-ANTIQUARIATO
CURIOSITA'-MODERNARIATO, ecc.

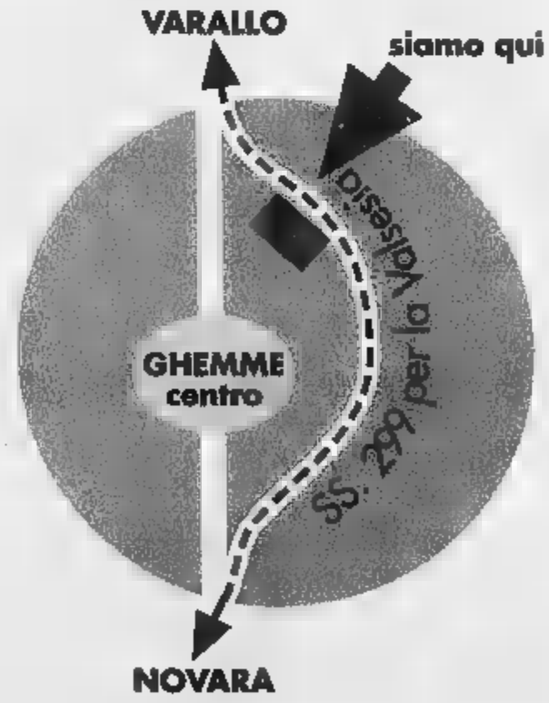

S.S. per la Valsesia - Ghemme (NO)

Tel. 0163 / 842010

AMÈA - NOVARA

Per la pubblicità su
LA STAMPA
PK
publikompass
PUBLIKOMPASS srl
Agente Publikompass spa
Novara Corso Cavour 13
Tel. (0321) 333.41 (2 linee r.a.)
Telefax (0321) 35
Gozzano Via Cervino 13
Tel. (0322) 913.838

LA STAMPA

NOVARA

VERBANO CUSIO OSSOLA

Venerdì 12 Giugno 1998 — REDAZIONE: C. DELLA VITTORIA 2, TELEFONO 398.401/02 / FAX 36391 — NO 39

DONNA-UOMO
SPECIALE
PIEGA L. 15.000 tutti i giorni
A RICHIESTA SERVIZIO A DOMICILIO
C.so 3

A Novara è riaperta (ed già presa d'assalto) l'agenzia collegata con Londra

Il Mondiale accende la febbre da scommesse

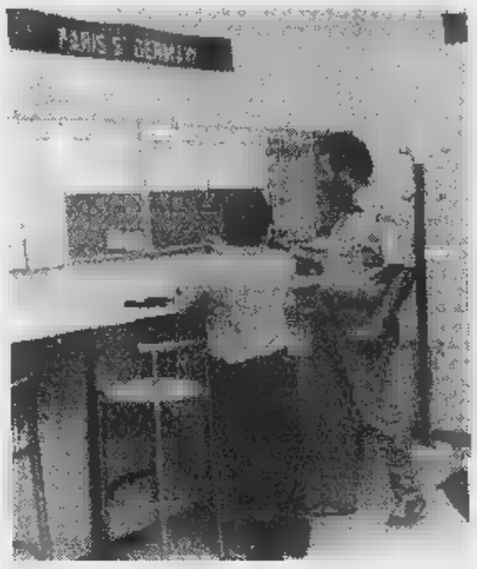

Il pubblico che ha seguito la partita tra Italia e Cile al Palaverdi esulta al primo gol azzurro
Sopra l'agenzia del circuito Eurobet Sport di Cernaia a Novara dove in questi giorni anche le scommesse sul Mondiale

NOVARA. Febbre da Mondiale e da scommesse. Ieri, quando Pagliuca e compagni scesi in campo, in case, bar, uffici, cinema e palazzetti vari l'attenzione è immediatamente catalizzata da radio, televisori e maxischermi. non solo: molti hanno dato uno sguardo più o meno furtivo anche alla ricevuta della giocata lanciata poco prima da Novara sulla piazza londinese grazie alle agenzie Eurobet Sports che hanno riaperto i battenti a Novara e Borgomanero.

Le filiali state chiuse dalla questura nell'ottobre '97, perchè ritenute in regola.

Massimiliano Caputo, titolare dell'agenzia novarese, preferisce non rivangare il passato. ripreso l'attività dal 29 maggio ed è stato subito boom. «Nei giorni scorsi - dice - i clienti scommettevano soprattutto su Formula 1 e tennis. Ma da quando è iniziato il Mondiale l'attenzione è tutta per quello che accade in Francia».

La puntata minima è di mila lire. Ma c'è anche chi entra senza troppe esitazioni ne gioca 300 mila. Alla vigilia la vittoria dell'Italia era data a 1,45, il pareggio a 3,60 e la sconfitta a 6. Per queste cifre, in caso pronostico azzeccato, va moltiplicata la puntata. Dieci mila lire sulla vittoria del Cile ne avrebbero fruttate sessanta. Ma è possibile puntare anche combinazioni più avvincenti e redditizie. Indovini il primo marcatore e il risultato finale? Eurobet pagava 150 volte la giocata, esempio, se segnava per primo Di Livio o Maldini e la Nazionale salutava Zamorano e soci con un rotondo 4 e 0.

«Certo - dice Paolo, un cliente che il mondo del pallone lo vive anche allenando una squadra - si vincono i milioni del Totocalcio ma è più facile perchè si può puntare anche su una sola partita». E alle 12 prevedeva, con un sorriso da ottimista: «Italia-Cile 3 e 1, doppietta di Vieri e gol di Dino Baggio. Pagliuca migliore in campo». Ha centrato il numero dei gol.

Con Brasile-Scozia sono state numerose le giocate vincenti. «Quello che mi ha lasciato sbigottito - dice il titolare dell'agenzia - è che pochi minuti dopo la fine della partita c'era già qui gente a ritirare quanto gli spettava. Quasi avessero paura non pagati. Ci mancherebbe. C'è tempo fino a giorni». Effetti collaterali della febbre da gioco.

Nello, la tuta sporca di vernice, ha iniziato scommettere quando viveva a Manchester: «Non nemmeno le squadre. Ma con puntate piccole riuscivo lo stesso a vincere qualcosa. E oggi, naturalmente, gioco sulle partite del Mondiale». Italia e Camerun poco importa. Anzi, con gli azzurri subentra una componente che può indurre a far cilecca: il tifo. Così la maggior parte degli scommettitori, ieri, ha dato vincente l'Italia. Un giovanottone con fare esperto si però tutelato: «Io ho puntato su varie combinazioni. In un caso ho dato l'Italia vincente, in un altro ho scelto il pareggio». E al 90', con un sofferto 2 a 2, resta che passare alla cassa.

Bologna

Novara, l'avvocato respinge gli addebiti

Processo Finanza: «Solo veleni contro Lo Castro»

Ieri un'arringa-fiume per il difensore del colonnello accusato di mazzette

Il colonnello della Guardia di Finanza **Ermanno Lo Castro**

NOVARA. Soltanto veleni. Questa la chiave di lettura, secondo l'avvocato Antonio Palatini, delle accuse di mazzette mosse contro Ermanno Lo Castro da suoi stessi colleghi della Guardia di Finanza (già usciti scena con i riti abbreviati) e da imprenditori. L'ex comandante del gruppo di Novara deve rispondere di nove episodi di concussione, due di corruzione e di collusione militare.

E' un'arringa-fiume quella del difensore del colonnello: ieri ha parlato per quasi cinque ore e non ha ancora concluso. Così l'udienza calendario il 24 giugno per la sentenza, in realtà, sarà ancora dedicata agli avvocati e poi alle repliche di pm e legali. L'altro difensore di Lo Castro ha già chiesto per lui l'assoluzione.

L'avvocato Antonio Palatini partito attaccando: la richiesta di undici anni del pm (l'ha ritenuta esagerata), il rifiuto della remissione del processo voluta dall'imputato perchè accusato anche di calunnia nei confronti dello stesso procuratore Alberto Oggè e altri magistrati e poi gli scritti anonimi contro l'ex comandante delle Fiamme Gialle.

«Alle accuse contro Lo Castro - ha detto - è arrivati dopo una stagione di veleni che si è inserita nel "comitato d'affari" già maturato in città. Il colonnello ha una personalità forte e possiede l'autorevolezza e l'attitudine al comando che forse avevano cambiato il clima nella Guardia Finanza, cosa che non andava bene a tutti. Certo che era asfissiante ma nel far svolgere i controlli. Probabilmente anche questa è spiegazione del perchè sia stato coinvolto e accusato di condotta delittuosa».

Le più grandi critiche sono state mosse proprio alle chiamate in correità avanzate da Bruno Lazzareschi e Pietro dellato, due ufficiali della Finanza che hanno confessato: «Le loro dichiarazioni non sono attendibili - ha detto Palatini -. Hanno deciso insieme di seguire una ben precisa via processuale e di muovere determinate a una particolare persona. Dopo il trasferimento di Lo Castro a Torino l' "andazzo" dei due ufficiali è andato avanti nello stesso modo ma loro non hanno coinvolto nessun altro».

Del resto, secondo l'avvocato, i due ufficiali potevano curare in perfetta libertà nei loro «affari» senza l'appoggio di un superiore: «Avevano autonomia assoluta. Le liste selettive di aziende da verificare le facevano loro: quelle del ministero non erano importanti!».

Quindi l'avvocato parla di supposizioni, contraddizioni e troppi ripensamenti anche nelle testimonianze degli imprenditori coinvolti nelle vicende. «Lo Castro - ha sottolineato Palatini - ha le caratteristiche di un ufficiale che ha svolto il suo lavoro in modo perfetto».

Barbara Cottavoz

Novara

Le Donne padane contro ipermercato

Le Donne padane attaccano il progetto del centro commerciale di Martino: «Non porterà benefici» è il loro giudizio. 40

Velati presenta la sua giunta

La «squadra» degli assessori è fatta ad Arona mentre le trattative fervono ancora a Borgomanero. PAG. 41

Musica e shopping Insieme per un dono

Musica, gastronomia e shopping sino a mezzanotte: s'inaugura oggi manifestazione benefica «Insieme per dono». PAG. 42

Cannero

Il prefetto chiede interventi su statale

Il traffico sulla statale è ripartito e le misure di sicurezza sono state approntate. «Ma gli interventi non bastano» dice il prefetto. PAG. 43

Il grande pittore e scultore novarese aveva 72 anni, oggi pomeriggio i funerali a Pernate

E' morto Parzini, maestro di libertà

Protagonista dell'arte con idee, coerenza e rigore

NOVARA. Il Maestro del rigore della libertà creativa, l'uomo che con la sua opera ha proiettato Novara fra le capitali internazionali dell'arte contemporanea, non è più fra noi. Luigi Parzini si è spento nelle prime di ieri all'ospedale Maggiore, dov'era ricoverato da tempo per un aggravamento delle condizioni di salute. Fra pochi giorni avrebbe compiuto 73 anni.

Era nato infatti il 23 giugno del 1925 a Casale Monferrato, ha sempre vissuto a Novara: dalla giovinezza agli studi superiori e anche dopo l'Accademia di Brera (dove fu allievo di Aldo Carpi ebbe fra i compagni anche Dario Fo), i successi di artista e la fama, Parzini ha voluto mantenere ben saldo il legame con la città: lavorò dadapprima nello studio in via Pier Lombardo (1950-54), poi nella vecchia Fornace di via Silone e dal '64, ininterrottamente, nella frazione di Pernate.

Scelta d'amore e di vita, inscindibile dalla sua arte, che ha attraversato mezzo secolo da protagonista, senza etichette e sempre originale, l'integrità e la coerenza di uomo libero.

«A Novara devo molto, mi ha dato la giusta serenità, difeso dai travolgimenti delle mode consentedomi di seguire e sviluppare il filo di discorso poetico autonomo e creativo», confessò nel '90, quando fu proclamato «Novarese dell'anno», all'amico critico Giovanni Quaglino. L'ultimo riconoscimento, la «Rana d'oro» attribuitagli da Arpitesca nel '97 e suggellata da una grande antologica al Broletto. E oggi Novara piange la sua morte come una madre farebbe per uno dei suoi figli più cari. «E' gravissima perdita per la Città - commenta il sindaco Gianni Correnti - che prescinde dall'indiscusso valore artistico di Parzini. Se ne va un e un grande cittadino. Era venuto a trovarmi pochi fa in municipio e insieme avevamo parlato del suo progetto per piazza Fratelli Bandiera a Pernate, con cui ha voluto gratificare la comunità. Oggi, con il cordoglio, diventa un impegno portare a termine quel progetto, che merita di essre realizzato». Luigi Parzini lascia la moglie, Antonietta Caccia e la figlia Emiliana, che vive a Milano il marito Dario, e gli adorati nipoti Erica e Riccardo. I funerali si svolgeranno oggi alle 15,30 e Pernate, con partenza dalla cappella dell'Istituto per anziani.

Luigi Parzini nel studio di Pernate. L'artista, eletto Novarese dell'anno nel '90, l'anno aveva ricevuto la Rana d'oro ed esposto grande antologica al Broletto. L'ultima mostra personale si è chiusa pochi giorni alla galleria Morone Milano

Vi aspettiamo anche
SABATO 13 e
DOMENICA 14 GIUGNO
da:

TOP CAR

NOVARA (Lumellogno)
Via Pier Lombardo 238
Tel. (0321) 456.895 - Fax 457.223

GRAVELLONA TOCE (VB)
Corso Milano 172
Tel. (0323) 865.110 - Fax 865.110

Dall'associazione leghista arriva il «no» al maxi-market di San Martino

«Attenti al declino del quartiere»

Donne Padane contro il centro commerciale

L'INTERVENTO

Almeno tre le ragioni per essere favorevoli

HO analizzato il problema della validità o [redacted] della realizzazione del Centro commerciale sotto il triplice punto [redacted] vista: quello, di carattere generale, urbanistico [redacted] occupazionale, quello proprio della convenienza del consumatore e infine quello di carattere ambientale ed ecologico. Solo procedendo con ordine logico, infatti, si può pervenire a dare un giudizio razionale, serio ed imparziale.

Quanto al primo profilo - urbanistico ed occupazionale -: innanzitutto si otterrebbe, senza oneri per la collettività [redacted] quanto [redacted] carico dei promotori dell'iniziativa, [redacted] completamento dell'asse viario Ovest della città con la creazione di un importante sottopasso ferroviario, parallelo al cavalcavia di San Martino, di un parcheggio per 1600 auto, di opere per eventuali rischi di esondazione del torrente Agogna; sotto il profilo strettamente occupazionale, data l'entità degli investimenti privati per circa 100 miliardi, si attiveranno 1000 unità operative in relazione al periodo di costruzione [redacted] centro e si creeranno circa 600 posti di lavoro da impiegare nelle attività commerciali e [redacted] servizio. Quanto al secondo profilo, proprio del cittadino consumatore: il consumatore potrà godere, finalmente anche a Novara, di [redacted] centro commerciale moderno senza doversi recare al Continente [redacted] Vercelli, all'Iper di Magenta [redacted] al Bennet di Parona tanto per citarne alcuni: oggi il consumatore ricerca sì [redacted] qualità e la convenienza nell'acquistare i vari tipi di prodotti [redacted] pure un ambiente, nel quale acquistarli, che valorizzi il suo modo di vivere e le varie opportunità nella scelta.

L'avvocato Alberto Fregonara

L'idea che sottende, sotto tale profilo, al progetto è il radunare in un'unica area sia un grande ipermercato sia negozi che offrano, in maniera specialistica, alcuni tipi [redacted] prodotti in modo da rendere possibile la cosiddetta «spesa globale» da compiersi in tempo ridotto, contando [redacted] un ambiente confortevole e sulla professionalità degli operatori. Quanto al terzo e ultimo profilo, ambientale ed ecologico: se si attuerà la realizzazione integrale e puntuale del progetto, [redacted] mila metri quadri [redacted] destinati a verde pubblico attrezzato e nel creare il parcheggio si provvederà ad una fitta piantumazione di alberi tali da creare un consistente polmone verde, sul piazzale antistante il centro commerciale si [redacted] un'«Isola ecologica» per la raccolta differenziata di vetro, plastica, pile, batterie, oli esausti, lattine, ecc..., [redacted] utilizzeranno le più avanzate tecnologie per la realizzazione degli impianti di climatizzazione [redacted] la refrigerazione delle celel frigorifere ricorrento a materiali ecocompatibili che [redacted] producono inquinamento, non sarà concesso di installare nel piazzale del centro commerciale stazioni di rifornimento [redacted] benzina. Di conseguenza, analizzata la questione sotto il triplice profilo [redacted] cui sopra, [redacted] ne può trarre uan razionale ed imparziale considerazione: la realizzazione del centro non solo offrirà importanti opportunità al consumatore, ma anche e soprattutto un grande vantaggio per lo sviluppo, nel rispetto dell'ambiente, urbanistico della città con una sicura valorizzazione, quale immediato effetto nel futuro, dei quartieri San Martino e di Santa Rita nonché opportunità occupazionali che, altrimenti, non si concretizzerebbero.

Il recupero e la riprogettazione dell'intera area in cui sorgerà il centro commerciale San Martino non potrà, in buona sostanza, che riservare vantaggi sotto i tre profili sopra analizzati. Né valgano [redacted] mio avviso, le motivazionidi una parte di commercianti che si oppongono alla creazione del centro e ciò per diverse considerazioni: innanzitutto il centro non si pone tanto in termini di concorrenzialità rispetto all'esistente ma risulta «pensato» per recuperare un'utenza che già più non gravita su Novara, utenza spostata verso altri grandi centri commerciali siti nelle province vicine, e qui [redacted] tratterebbe di sottolineare maggiormente che alcune fasce [redacted] consumatori continuerebbero [redacted] servirsi dei negozi tradizionali, di piccole dimensioni, ove il rapporto familiare con il negoziante è essenziale.

Alberto Fregonara,
presidente Unione tutela consumatori

NOVARA. Il nuovo centro commerciale di San Martino non porterà benefici. Anzi, provocherà un terremoto nel tessuto economico, viario [redacted] sociale «almeno [redacted] intero quartiere». Lo sostengono Silvana Fagnani, Gabriella Rondelli e Daniela Macini dell'Associazione Donne Padane. Ieri hanno illustrato i motivi del «no» al progetto.

«La nostra associazione è attiva da poco tempo. Intendiamo impegnarci su tematiche che coinvolgano un gran [redacted] di donne e le loro famiglie - an[redacted] Fagnani -. Siamo già intervenute per far presente la difficile situazione del Parco dei Bimbi. Adesso vogliamo rivolgerci agli amministratori comunali e ai promotori del centro commerciale affinchè rivedano le loro posizioni. Siamo decise a raccogliere le firme per procedere con un referendum».

Fagnani elenca i motivi con una premessa: «A Novara c'è già un grande polo commerciale: è il centro storico». Stesso slogan che i negozianti scandiscono quando si sentono minacciati dai «colossi». Ed ecco, in sintesi, perchè le Donne Padane si oppongono al progetto: «Innanzitutto è una colata di cemento [redacted] un'area [redacted] ridosso dell'Agogna. Poi mancano le infrastrutture viarie [redacted] urbanistiche. Anche quando verranno costruite, vedi i 1600 posti auto, non saranno quelle che la [redacted] richiede. Altro punto ancora dedicato alla viabilità: [redacted] non viene costruito il terzo lotto della tangenziale, sarà dav[redacted] così facile raggiungere quella parte di periferia?».

Fagnani passa all'analisi commerciale e occupazione: «Parliamo da acquirenti, anche noi vediamo [redacted] lavoro che c'è o non c'è dietro [redacted] bancone. Le li[redacted] commerciali a Novara diminuiscono: nel '90 erano 437 per l'alimentare, nel '97 sono scese a 333. Il mega centro, secondo le stime di chi lo vuole, porterà [redacted] posti [redacted] lavoro. Quanti altri si perderanno [redacted] la statistica dice che per ogni assunzione in un centro commerciale ne scompaiono quattro nei negozi tradizionali? Passiamo all'aspetto sociale. A Santa Rita e dintorni [redacted] alta la percentuale di ultrasessantenni che vivono soli. Come ci [redacted] al maxi market? Saranno in qualche modo «tagliati» fuori, [redacted] tre nei negozi del quartiere trovano sempre un saluto, un aiuto e un consiglio».

Infine, secondo [redacted] Donne Padane, anche la Costituzione nell'articolo sull'impresa commerciale conforta le loro tesi. [redacted] citano i casi di Auchan a Mestre [redacted] in Val d'Aosta. Un commento di carattere «morale» chiude l'elencazione: «Non ci sembra serio che il Comune e la Regione autorizzino il progetto Novacoop-Montipò quando la città aspetta un piano regolatore che sia degno [redacted] tale nome».

Maria Paola Arbeia

Domani [redacted] S. Agabio

«Cassiopea» inaugura nuova sede

NOVARA. L'associazione «Cassiopea» inaugura la sua nuova sede operativa di via della Riot[redacted] 16/d. La festa dei volontari che operano con i ragazzi del quartiere Sant'Agabio [redacted] domani pomeriggio alle 17.

Il sodalizio [redacted] nato lo [redacted] anno e ha già dato vita a varie iniziative dedicate ai ragazzi: lezioni gratuite per recupero scolastico, un corso di danza, attività sportiva di calcio e pallavolo [redacted] aggiornamento per animatori.

«A Sant'Agabio vivono oltre undici mila abitanti provenienti da tutte le regioni italiane [redacted] da molti paesi del mondo - dico[redacted] gli Amici [redacted] Cassiopea -. Questa concentrazione di razze e culture differenti, che spesso non sono inserite nell'ambiente sociale urbano, [redacted] diversi problemi».

Il lavoro non manca di certo: chi vuole collaborare come volontario [redacted] l'associazione può rivolgersi alla sede legale di Cassiopea in viale Ferrucci [redacted] oppure telefonare al numero 0321-666750. [b. c.]

A Borgomanero

Oggi la festa provinciale della [redacted]

BORGOMANERO. Festa provinciale della Cisl oggi in città con l'inaugurazione della nuova sede locale, in [redacted] San Giovanni 54. L'associazione sindacale trasloca da viale Marazza: l'inaugurazione dei nuovi locali si terrà oggi pomeriggio alle 14,30, poi è in programma un trasferimento al centro comunitario di Rivano. Qui alle 15,30 si esibirà il coro dell'Università della Terza Età ed alle 21 il gruppo di Bruno Musia.

Sempre a Rivano, dove è stata allestita dal Fotoclub «L'Immagine» e dal sodalizio «Terza età attiva» una mostra sui vecchi lavori, si svolgerà anche un convegno sullo stato sociale. Tra i relatori don Natale Allegra, responsabile della Caritas diocesana, Maurizio Benetti, della d[redacted] nazionale Cisl, ed Ennio Galli, presidente del coordinamento delle associazioni novaresi di volontariato. Questa mattina alle 10,30, a Gozzano, verrà inaugurata, in via Regina Villa, la nuova sede della Lega Pensionati del sindacato. [m. g.]

[redacted] il maltempo annulla il concerto delle superiori

Un pubblico numeroso e [redacted] ha seguito dagli spalti del campo di atletica la festa dello sport che [redacted] coinvolto un migliaio [redacted] scolari delle elementari della città

Stadio e piscina invasi da più di mille scolari

NOVARA. Festa a metà per gli studenti novaresi. Mentre ieri mattina allo stadio di viale Kennedy ottocento ragazzi delle scuole elementari della città hanno partecipato alla festa dello sport, il temporale che si [redacted] scatenato ieri pomeriggio ha fatto annullare il concerto in programma alle 15 con i gruppi musicali studenteschi nel Cortile del Broletto.

Grande allegria ieri mattina allo stadio, dove si [redacted] ritrovati 800 alunni delle elementari: hanno partecipato alla manifestazione gli studenti della Giovanni XXIII, Buscaglia, Fratelli [redacted] Dio, Bollini, Bottacchi, Bazzoni, Don Ponzetto, Rigutini, Pier Lombardo, Buscaglia e Galvani.

Per la festa conclusiva delle attività motorie organizzate nelle scuole nel [redacted] dell'anno i ragazzi hanno effettuato salti dentro ai cerchi, slalom, scivolamento e superamento degli ostacoli. La manifestazione è [redacted] organizzata da Provveditorato agli Studi e Comune, presenti ieri mattina [redacted] il responsabile delle attività sportive e di educazione fisica del Provveditorato, il professor Antonio Iannò, e l'assessore comunale allo sport Alberto Fortina.

«La manifestazione ha avuto [redacted] successo straordinario - commenta l'assessore - e lo [redacted] può notare da quanto si divertono i ragazzi; è veramente meritevole l'azione del Provveditorato e delle scuole, che hanno promosso la pratica sportiva intesa in primo luogo come piacere di fare lo sport, divertimento».

Molto soddisfatto anche Iannò: «Credo sia la prima volta che a Novara 800 alunni delle elementari [redacted] ritrovano per la festa dello sport, [redacted] fin da ora chiedo all'assessore di ripetere la manifestazione l'anno prossimo - dice il responsabile del Provveditorato - e di cominciare già a settembre con le attività motorie nelle scuole. C'è bisogno di incentivare questo tipo di attività fra i ragazzi».

Festa scolastica anche nelle piscine di viale Kennedy e del Convitto Carlo Alberto, dove [redacted] stati 470 gli studenti che hanno partecipato alla manifestazione.

Il maltempo ha [redacted] fatto le bizze nel pomeriggio e la seconda giornata del Festival delle scuole, organizzato dalla Provincia, ha visto l'esibizione di un gruppo di danza dell'istituto magistrale di Gozzano [redacted] di un gruppo di studenti di Borgomanero, mentre non è stato possibile fare svolgere il concerto a [redacted] dell'acquazzone che si è scatenato dopo le 15.

L'iniziativa ha avuto molto [redacted] per la parte legata agli stand allestititi nel cortile della Canonica, dove [redacted] state presentate le attività realizzate nel corso dell'anno [redacted] vari istituti. Le iniziative dell'assessorato provinciale all'istruzione proseguono [redacted] partire dal 15 giugno con gli stages di alternanza scuola-lavoro, che proseguiranno fino al 17 luglio prossimo. [m. g.]

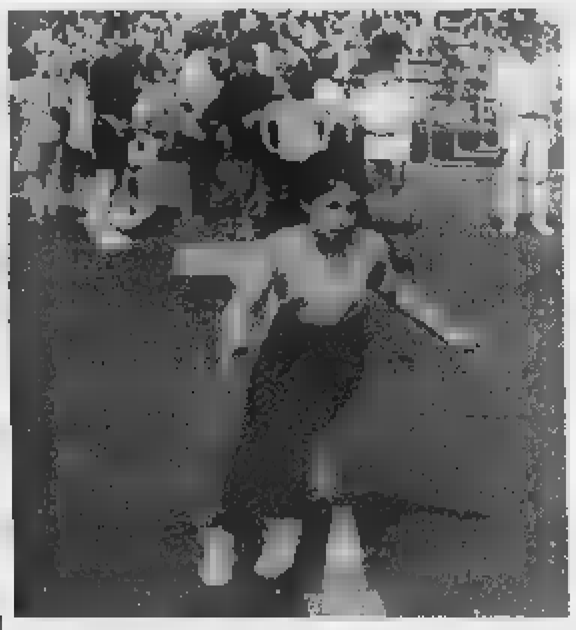

Lo slalom tra i birilli è risultato una delle prove più divertenti La manifestazione [redacted] organizzata da provveditorato e Comune

LETTERE AL GIORNALE

No all'area [redacted] Grazie da Trecate

Il costituito Comitato per il Referendum sull'Area Festa presso l'ex vivaio Pozzini, preso atto della perentoria retromarcia dell'Amministrazione Comunale sull'intenzione di costruire un'area feste in prossimità del cimitero cittadino, intende ringraziare tutti coloro che hanno contribuito [redacted] a questa vittoria contro chi ha ritenuto di sopraffare i sentimenti e la sensibilità della stragrande maggioranza dei trecatesi con atti di coercizione politica, e si augura che ciò che è accaduto [redacted] di lezione a chi, come l'Amministrazione comunale, in futuro vorrà utilizzare i numeri maggioritari in Consiglio comunale per prendere decisioni contro la volontà popolare.

Graziella Nestasio, Trecate

Trekking tra vigneti [redacted] inospitalità

In riferimento all'articolo apparso su La Stampa del [redacted] giugno, a pag. [redacted] dal titolo «Trekking fra 27 vigneti sul sentiero [redacted] Barolo» vorrei portare a [redacted] la nostra esperienza.

Domenica mattina, dopo aver fatto circa 150 Km; ci siamo recati alla cantina comunale di «La Morra» convinti di poter partecipare alla camminata fra i vigneti nell'atmosfera citata nell'articolo «Anche il vino favorisce la cono[redacted] ed è portatore [redacted] amicizia e fratellanza». Così non è stato: le persone che abbiamo trovato alla cantina non erano per niente disponibili alla «conoscenza», né tanto meno ci hanno dato informazioni sullo svolgimento della giornata e per concludere, quando uno di noi ha preso [redacted] tavolo [redacted] depliant relativo alla giornata, ci è stato chiesto di restituirlo perché era solo per [redacted] persone invitate. Noi la camminata tra i vigneti l'abbiamo fatta seguendo le segnaletiche del calice, senza vino.

Maria Pia Storti, Enzo Marzoli
Bortott Ruggero
Alberto Bonetta, Omegna

Le lettere vanno [redacted] a «La Stampa», [redacted] Vittoria 2, 28100 Novara. Si consiglia di non superare le 25 righe [redacted] testo. Il mittente è pregato di aggiungere il proprio indirizzo, completo [redacted] eventuale recapito telefonico.

NUMERI UTILI

[redacted] **INTERVENTO EMERGENZA SANITARIA**

Novara e Provincia: tel. 118

[redacted]

[redacted] **NOVARA:** *Fedele*, c.so 23 marzo, 20 tel. [redacted] (apertura dalle 8,45 alle 20,15 continuato; dalle 12,30 alle 15,15 a battenti chiusi, con obbligo [redacted] ricetta medica urgente e diritto addiz. di L. 3.000) e *Comunale*, c.so Trieste, 41 tel. 69.20.17 (apert. con orario notturno dalle 8,45 alle 8,45 del giorno seguente; [redacted] 21,30 [redacted] 8,45 a battenti chiusi, con obbligo di ricetta medica [redacted] e diritto addiz. di L. 7.500).

Per tutta [redacted] **Provincia**, la reperibilità notturna sarà su chiamata, dietro presen[redacted] ricette mediche urgenti.

[redacted] *Desilani*, [redacted] Stazione, [redacted] 82.60.17.
Galliate: *Martellino*, p. [redacted] Libertà, 1 tel. 86.11.97.
Oleggio Castello: *Romerio Borazzi*, via Veneto, tel. (0322) 53.130.
[redacted] **Ticino:** *Fatigato*, p. Vittorio Veneto, 1 [redacted] 97.86.54.
Fontaneto d'Agogna: *Colombini*, via 25 aprile, 31 [redacted] (0322) 89.144.
Briga Novarese: *Carrel*, via [redacted] 94.667.
[redacted] **(Intra):** *Preti*, via 25 aprile, 30 tel. (0323) 40.31.75.
Stresa: *Polissoni*, [redacted] Cavour, [redacted] (0323) [redacted]
Pettenasco: *Viganò*, c.so Roma, 29 tel. [redacted]
[redacted] *Bizzarri*, [redacted] Provinciale, tel. (0324) 35.221.
[redacted] *Ciana*, via A. Di Dio, 29 [redacted] (0323) 83.71.42.
Santa Maria Maggiore: *Zanetti*, via Matteotti, 45 tel. (0324) 95.018.

AUTOAMBULANZE

[redacted] tel. 627.000; **Arona:** tel. (0322) 51.61; **Borgomanero:** [redacted] (0322) 84.81; **Domodossola:** tel. (0324) 46.600; [redacted]: tel. 862.222; **Oleggio:** tel. 93.500; **Omegna:** tel. (0323) 61.900 - 63.669; **Gravellona Toce:** tel. (0323) 848.559 - 865.000; **Stresa:** tel. (0323) 33.360; **Trecate:** tel. 777.800; **Verbania:** tel. (0323) 405.000 - 556.000 - 556.161 / squadra naut. salvam. (0323) 519.100; **Baveno:** tel. (0323) 924.222; **Mergozzo:** tel. (0323) 80.705; [redacted] tel. (0322) 511.800; **Grignasco:** S.r.s tel. (0163) 418.617; **S. Maurizio d'Opeglio:** tel. (0322) 967.456; [redacted] 78.697; **Piedimulera:** tel. (0324) 83.188 [redacted] cri P.A. Gras Bizzano (0321) [redacted]

GUARDIA MEDICA

[redacted] 82.60.00; **Arona:** tel. (0322) 51.61; **Borgomanero:** tel. (0322) 81.500; **Domodossola:** tel. (0324) 491.334; **Oleggio:** tel. 98.00.47; **Omegna:** tel. (0323) 868.111; **Stresa:** tel. (0323) 31.844; **Verbania (Pallanza):** [redacted] 541.318

DA NON PERDERE

Fiera

Artigianato e natura

Prenderà [redacted] via domani alle [redacted] in via Fra Dolcino [redacted] Prato Sesia la Fiera del prodotto biologico e dell'artigianato. Interverranno oltre 40 espositori. Nella biblioteca verrà inaugurarata la mostra «Il Mangiare». Organizza la Pro Loco per la festa patronale [redacted] San Bernardo. [r. l.]

Teatro

Si [redacted] a Pombia

Si chiude stasera la rassegna «Teatroscuola»: protagonisti dello spettacolo che va in scena dalle 21 al [redacted] sociale [redacted] Pombia sono gli alunni [redacted] scuola elementare «Ferrari». Due le minicommedie in programma: «La magia delle parole» [redacted] «Un insopportabile ron[redacted] [m. p. a.]

Libri

Riti [redacted] miti [redacted] calcio

«Al sangue o ben cotto. Riti e miti intorno al cibo» è il titolo del saggio scritto da due antropologi, una psicoanalista [redacted] semiologo che si presenta oggi alle 17,30 alla libreria Lazzarelli in via Rosselli 45 a Novara. Intervengono gli autori Isabella Brugo, Caterina Schiavon, Manuela Tartari e Guido Ferraro. [b. c.]

Scuola

Sport alla Materna

Il progetto «Amico Sport» per un approccio all'educazione motoria nella scuola materna viene illustrato oggi alle 20.30 a Verbania [redacted] palazzo Flaim da Fiammetta Piras, dell'Università di Genova, che ne è ideatri[redacted]. L'incontro è promosso dal Comune, in collaborazione con le direzioni didattiche e l'Asl 14. [s. r.]

Corso

Nozioni di meteorologia

Secondo appuntamento [redacted] corso di meteorologia questa sera alle 21 in via Monte S. Ga[redacted] 19/c a Novara. L'organizzazione è curata dalla Uverp mentre le lezioni sono tenute dal tenente Alberto Pruna, responsabile del Servizio meteo della base aerea di Cameri. Informazioni allo 0321/456.830. [r. l.]

Sagra

Festa [redacted] le penne nere

Gli alpini di Borgomanero aprono que[redacted] sera, al colle [redacted] San Michele, in via per Arona, la loro festa annuale. Per l'occasione si potranno degustare le specialità alla griglia. [m.g.]

Matteo, Silva, Gigi, Isabella, Paolo, Anna, Beppe, Manuela, Riccardo e Giorgia con amicizia partecipano al dolore di Cesare e della sua famiglia per la perdita del padre
Franco Taccani
— **Novara**, 11 giugno 1998.

Ugo e Rosi Malferrari sono vicini ad Antonia ed Emiliana nel dolore e nel ricordo [redacted]
Luigi Parzini
grande artista la cui indimenticabile umanità ha colorato il dono prezioso della sua amicizia.
— **Novara**, 11 giugno 1998.

[redacted]
1988 1998
Dieci anni sono passati da quando ci hai lasciato.
Roberto Gru
La tua famiglia ti ricorda a chi ti ha conosciuto e ti ha voluto bene.
— **Arona - Somma Lombardo**, 12-6-1998.

A mezzogiorno il sindaco della città sul Lago Maggiore scioglie le riserve

Arona, Velati presenta la squadra

Borgomanero, trattative quasi concluse

BORGOMANERO. Squadra fatta ad Arona, trattative ancora in corso a Borgomanero per la giunta, ma già oggi partiranno le lettere di convocazione per il Consiglio comunale, che si terrà fra il 22 ed il 24 giugno. Non ci sono ancora i nomi degli assessori dell'amministrazione, ma le trattative sono vicine alla conclusione: «E' una fase delicata - dice il sindaco Pier Luigi Pastore - e non voglio bruciare nessuno: i nomi li ho in mente, e li comunicherò a brevissima scadenza». I nomi più gettonati corrispondono ai candidati che hanno riscosso il maggior numero di voti tra Popolari, Città per l'Uomo ed il raggruppamento dei Democratici e Vivere la città per l'Ulivo. Un seggio in giunta dovrebbe andare anche alla lista di Santa Cristina, che ha assicurato i voti al ballottaggio. Pastore è già alle prese con il bilancio: «Sto effettuando una panoramica del bilancio comunale per verificare sia le risorse economiche a disposizione dal Comune, sia quelle esterne». Terrà qualche delega? «Sicuramente sì, ma sto valutando in queste ore quale riservarmi». La prima seduta di Consiglio si terrà il 22 oppure il 23 e il 24 giugno: all'ordine del giorno ci saranno il giuramento del sindaco, la verifica delle condizioni di eleggibilità dei consiglieri comunali ed i primi adempimenti.

Mario Velati, 62 anni sindaco di Arona

Pier Luigi Pastore, sindaco di Borgomanero

Ad Arona la squadra sarà presentata oggi alle 12 dal sindaco Mario Velati. Forza Italia, partito di maggioranza relativa (1745 voti) avrà 8 rappresentanti, Cdu (740 voti) ne avrà due, An (660) un rappresentante. I 4 di Forza Italia dovrebbero essere Luca Caramella, Franco Tavano, Alfredo Rogora e Giovanni Sacchi; i due Cristiano Democratici Uniti il sindaco Velati e Giovanna Donetti; per An sembra favorito Sergio Renelli. Velati avrà anche l'assessore al personale; Luca Caramella, vicesindaco, sarà alla cultura, sport ed annona; Franco Tavano si occuperà di bilancio, tributi e beni patrimoniali; Giovanna Donetti, preside di scuola media, sarà assessore all'istruzione; Giovanni Sacchi, pediatra, avrà i servizi sociali. L'urbanistica dovrebbe toccare ad Alfredo Rogora, ingegnere, l'assessorato ai lavori pubblici potrebbe andare al rappresentante di An, Sergio Renelli, 69 anni. Mario Velati, 62 anni, è il veterano: almeno trent'anni di militanza politica e lunga esperienza amministrativa. Il suo vice, Luca Caramella, 29 anni, è considerato una specie di «astro nascente»: esperto di musica, è il responsabile delle Serate Musicali di Villa Ponti. All'istruzione ci sarà la professoressa Giovanna Donetti, nota per la sua attività nelle scuole del Verbano. Conferma per Giovanni Sacchi, 50 anni, pediatra, ultimo presidente del Consiglio conunale. Al loro esordio Sergio Renelli, Alfredo Rogora, professionista, e Franco Tavano. Quest'ultimo, commercialista, ha all'attivo pubblicazioni di narrativa e su argomenti di tributi e finanza; è noto anche per la polemica con Mike Bongiorno quando si presentò al «Rischiatutto» sulla Costituzione italiana: vinse il titolo, poi negato, e alla fine fu risarcito.

Sandro Bottelli
Giordani

Primo Consiglio con polemica

Omegna, fanno discutere le nomine di alcuni assessori e del presidente

Si riunisce stasera alle 21 nella sala di via De Angeli il nuovo Consiglio comunale. Il sindaco neo-rieletto, Teresio Piazza, comunicherà i nomi della Giunta e gli incarichi ad ogni assessore. Lo affiancano Gualtiero Pironi, che assumerà la carica di vice-sindaco con delega a sviluppo, cultura, turismo e terziario; a lavori pubblici, occupazione e servizi tecnologici sarà Rino Burba; a reggere l'assessorato a programmazione e risorse è stata chiamata Loredana Lodolo mentre Alberto Nobili, segretario cittadino dei Democratici di Sinistra si occuperà di sport, giovani e Polizia municipale.

Muzio Severgnini è stato riconfermato con delega all'urbanistica, ambiente e viabilità e Rosa Rita Varallo si occuperà invece di istruzione, servizi sociali e demografici e personale. Il sindaco Teresio Piazza seguirà la sanità.

La nomina ad assessori dei consiglieri Loredana Lodolo e Rosarita Varallo, porterà a nuovi ingressi in Consiglio. Al loro posto subentreranno Germano Visconti e Roberto Cafagna. Tiene banco intanto la polemica sulla riconferma di Adriana Cerutti alla presidenza del Consiglio. Nelle dimissioni dei giorni scorsi il sindaco ha lasciato la porta aperta alla minoranza. Il che ha destato perplessità nell'opposizione.

«Pensano forse di 'comprarci' in futuro, magari alla luce della striminzita maggioranza con cui dovranno governare - dicono i partiti di minoranza -. Noi faremo un'opposizione seria e regalare niente».

Ancora più duro il commento di Augusto Quaretta, del Cdu: «Certe considerazioni sono poco più che una battuta. A noi la presidenza del Consiglio non interessa. Piuttosto siamo esterrefatti davanti alle conferme di certi assessori e alle nomine di altri, compresa la decisione del sindaco di tenere la delega alla sanità». [v. a.]

GITE per TUTTI con IPARC
in pullman dalla Tua città
domenica 28 giugno
IL TRENINO del BERNINA
dall'1 al 3 luglio (in aereo)
LOURDES
domenica 5 luglio
IL TRENINO DEL RENON con BOLZANO e ROVERETO
domenica 12 luglio
CROCIERA sul PO e MINCIO con visita a MANTOVA
dal 12 al 18 luglio
TOUR DELLA GERMANIA
sabato 18 e domenica 19 luglio
LOSANNA e la SVIZZERA
domenica 26 luglio
CINQUE TERRE
dal 3 all'8 agosto
TOUR della TOSCANA
Per informazioni rivolgersi a IPARC
TORINO - Via Belfiore, 43 - Tel. 011/66.80.589
(SIAMO APERTI ANCHE IL SABATO)

Collaboratore di giornali e tivù

Giovane oleggese muore a 34 anni

OLEGGIO. Ha suscitato profondo cordoglio la notizia della morte di Marco Morri, 34 anni. E' stato trovato esanime nel bagno della villa che la famiglia possiede a San Teodoro, sulla costa orientale della Sardegna. La causa del decesso, che risalirebbe a martedì, potrebbe essere un'emorragia cerebrale. Il giovane era solo in casa, attendeva che i famigliari lo raggiungessero per trascorrere insieme un periodo di vacanza.

Marco era giornalista, aveva collaborato con «Il manifesto» a Bologna. Appassionato di tecniche della comunicazione, ne aveva fatto la sua professione. Di recente si era dedicato a produzioni televisive e per questa ragione aveva spostava di frequente. Amante della musica e del teatro, si impegnava nell'organizzazione di iniziative culturali e particolare a Bologna, città nella quale aveva la residenza e dove aveva frequentato l'Università. A Oleggio tornava spesso: vi abita il padre, Pier, che è conosciuto e stimato, è direttore dello stabilimento tessile Carminati. Lunedì Marco aveva parlato al telefono con alcuni parenti. Stava bene, raccontava di aver pulito la casa e lavorato in giardino. Attendeva l'arrivo della sorella Alessandra, cui era molto legato. Martedì il telefono squillava a vuoto. Un conoscente l'ha cercato, poi ha dato l'allarme. A Bologna e a Oleggio tanti gli amici che lo ricordano e sono vicini alla famiglia già colpita in passato dal dolore per la morte della mamma di Marco e di una malattia. I funerali dovrebbero svolgersi a Oleggio. La data non è ancora fissata. [m. p. a.]

Galliate, Lega attacca Comune

«Villa Fortuna va bonificata»

GALLIATE. «Nella zona di Villa Fortuna c'è un deposito di rifiuti liquidi oleosi. A nostro parere è un gravissimo pericolo per le acque che scorrono nella falda e per le falde. L'allarme è scattato in autunno, a gennaio abbiamo chiesto al sindaco di intervenire. Fino a oggi non sono state prese contromisure». La denuncia è riferita da Alberto Vella del direttivo della Lega Nord di Galliate. Ne ha parlato ieri Giuseppe Sala, segretario di circoscrizione, Emilio Zenoni, coordinatore provinciale e capogruppo in Provincia, Roberto Cota che è in Consiglio a Novara.

I reappresentanti del Carroccio intendono attirare l'attenzione sia su questo caso sia sulla situazione dello smaltimento dei rifiuti a livello provinciale. Zenoni: «Dov'è il piano dei siti idonei? Manca una programmazione specifica - stigmatizza Zenoni -. Arriveremo all'emergenza». Sull'allarme da Galliate Vella a insistere: «L'amministrazione comunale perchè non prende provvedimenti concreti e immediati? Se si sa da ottobre dell'anno scorso che lì ci sono rifiuti speciali, e in grande quantità, il sindaco Nadia Melli deve intervenire». In Provincia sono richieste informazioni, con interpellanze, anche sulle assunzioni di tre bidelli: «A scuola finita - si chiede Zenoni - quale necessità c'era?». Infine, la Lega punta l'indice sui lavori per i marciapiedi lungo la strada che collega Oleggio e Bellinzago: «I lavori che dovevano concludersi in sei giorni si sono protratti - conclude Zenoni - oltre ogni limite tollerabile». [m. p. a.]

IN BREVE

Vigevano

Fabbricò una pistola, condannato a dieci mesi

Condanna a mesi di reclusione e mila lire di multa, senza condizionale, per aver fabbricato e poi detenuto una pistola, scoperta a casa sua dai carabinieri durante una perquisizione. L'arma poteva sparare solo a salve, ma Pietro Valerioti, anni, di Lomello, la rese in grado di utilizzare normali cartucce. [c. br.]

Varzo

Cinque assistenti domiciliari chiedono soldi

Si presentano assistenti domiciliari Asl e chiedono soldi: ma sono finte operatrici del servizio che prevede pagamenti diretti al personale. Le visite sono effettuate da infermieri con il tesserino di riconoscimento. Informazioni al 374530. [b. c.]

Borgo Ticino

Non versò al fisco 24 milioni, condannato

L'imprenditore Virgilio Porta, 86 anni, residente a Borgo Ticino in via Agrate 10, è stato condannato ieri a Vigevano al pagamento di 3 milioni di ammenda (pena sospesa) per un illecito fiscale. Da rappresentante della «Iniziative Grafiche srl» di Vigevano, omise di all'erario ritenute per quasi 24 milioni. [c. br.]

Novara

Il direttore d'orchestra di Pavarotti al palasport

Esami di passaggio a cintura a Taekwondo alle 18 per Acs Janos, figlio del direttore d'orchestra di Luciano Pavarotti al palasport di viale Kennedy. Lo stesso direttore sarà presente e riceverà una targa ricordo dal presidente regionale del Taekwondo, Giuseppe Tiani. Interverranno anche il colonnello Marcello Ciolli e Angelo Tozzi, olimpionico di nuoto a Los Angeles '84.

Lotto svizzero

I numeri estratti mercoledì notte

Numeri vincenti estratti mercoledì notte: - 08 - 28 - 31 - 42 - 43. Numero complementare: 18. Joker: 531 786. [r. l.]

CITTÀ DI OMEGNA
PROVINCIA DI NOVARA
Avviso d'asta pubblica
Estratto di bando
E' indetta asta pubblica per interventi di manutenzione straordinaria all'impianto di depurazione comunale acque reflue di via Piovale.
L'importo a base di gara è di L. 22.992.000 Iva inclusa.
Il Capitolato Speciale d'Appalto, che fa parte integrante del presente bando, è in visione presso la Divisione Tecnica - Sezione Servizi Tecnologici, c.so Cavour 16 Borgomanero, tel. 0322/837712 - fax 0322/845206, dal lunedì al venerdì dalle ore 11,30 alle ore 12,50.
Termine ricezione offerte: entro le ore 12 del 2 luglio 1998, per raccomandata postale, in plico sigillato; è ammesso il corso particolare.
Il presente bando integrale è inoltre presente su Internet al seguente sito: www.comune.borgomanero.no.it.
Borgomanero, 8 giugno 1998.
IL DIRIGENTE DIVISIONE TECNICA
Graziano Petrignani

COMUNITÀ MONTANA VAL STRONA
PROVINCIA V.C.O.
La Comunità Montana Val Strona, ha pubblicato avviso scadente il 30/06/98 per l'affidamento del Servizio di Trasporto Alunni per l'anno scolastico 1998/99 e conducenti abilitati.
Interessati possono chiedere copia del testo integrale del suddetto avviso all'Ufficio Tecnico di Piano della Comunità Montana (tel. 0323 87022).
IL PRESIDENTE Vitali Luigi

Cercasi
n° 1 ESPERTO VIDEOIMPAGINATORE
e N° 1 ESPERTO FOTOLITISTA
esclusivamente in ambiente Mac. Richiesta ottima conoscenza XPress, Free Hand e Photoshop. Previsto test e prova selettiva.
Rivolgersi allo 0323/848479, orario ufficio.

F.lli Salviato - PIPPO LA SCOPA - affermata e rinnovata azienda operante a livello nazionale nel settore degli articoli per pulizia degli ambienti e igiene persona, con oltre 600 prodotti di qualità,
RICERCA
VENDITORI
ambiziosi e competenti per mantenimento e sviluppo portafoglio clienti esistente su NOVARA e provincia.
Offriamo: training iniziale retribuito, affiancamenti sul campo, assunzione diretta Impiegati Viaggiatori industria, diaria, incentivi, auto aziendale a budget raggiunti.
Inviare curriculum vitae a: F.lli Salviato - C.P. 174 - 21100 Varese - oppure via Fax n. 0332/893799.

La Stampa 1997 in CD-ROM
tutto LA STAMPA Compact
1998 - 02005

Albergo Casa del Sole
RIMINI - Via Serra 30 - Tel. 0541/382208
• *Vicino mare* • *Giardino*
• *Parcheggio* • *Cucina casalinga*
Giugno Settembre 36.000/42.000
Luglio 42.000/49.000
Agosto 58.000/46.000 complessive

CARABINIERI NEL CALCIO A 5

Squadra novarese alle finali nazionali

NOVARA. La squadra «Cavour Market» è campione regionale Uisp di calcio a cinque. La finale si è svolta domenica a Val della Torre, nel Torinese. I novaresi, nell'anno del debutto nel campionato, hanno sconfitto in semifinale il Cannizzo, altra formazione novarese, e si sono piazzati al primo posto battendo 7-6 ai supplementari una squadra cuneese. Il gol-vittoria è stato realizzato da Daniel Ranzoni. Nella foto, Edoardo Rognoni (presidente della squadra) e il calciatore novarese Gianfranco Quartaroli mostrano la coppa. Ranzoni e compagni disputano la finale nazionale Nord contro la Lombardia, in programma oggi. [m. p. a.]

Avvenne a Mortara

operaio è a giudizio

MORTARA. Nemmeno il dibattimento di ieri davanti al Tribunale di Vigevano ha chiarito i motivi della selvaggia aggressione che ha portato sul banco degli imputati con la pesante accusa di duplice tentato omicidio Graziano Crivellari, anni, operaio, già residente a Mortara in corso Porta Nuvara 50, trasferitosi dopo i fatti a Ponte dell'Olllio (Piacenza).

La sera del 29 agosto '96 entrò nell'abitazione di due anziani vicini, Alessandro Ferraris e la moglie Olga Roth, che oggi hanno 86 e 82 anni, e li picchiò. Prima si avventò contro la donna, prendendola a pugni, sbattendole la testa contro il pavimento e colpendola con una sedia e un manganello. Quando il marito accorse, lo gettò a terra, infierendo calci e pugni e scagliandogli contro una poltrona. I coniugi riportarono lesioni guaribili in 30 e 7 giorni. Sentenza il 23 luglio. [c. br.]

CERUTTI GAS
VIA BORGOMANERO 94 - 28012 CRESSA (No) - Tel. 0322/86.32.40 - 86.37.89 Fax 0322/86.36.20

*Gas industriali-refrigeranti-puri *gpl in serbatoi e bombole
*tecnologie per saldatura*saldatrici *depuratori* disossidanti
*materiali d'apporto *assorbitori oli *sistemi antiscivolo
*linea protezione 3m udito, vie respiratorie

Domo stasera inaugura la grande kermesse benefica in piazza Matteotti

L'Ossola si mobilita per i bimbi

Concerto di Fabi, shopping fino a mezzanotte

DOMODOSSOLA. oggi l'Ossola si mette «dalla parte dei bambini» il capoluogo per dieci giorni torna a trasformarsi in un grande palcoscenico nel segno della solidarietà.

Con l'incontro in municipio delle 42 associazioni che formano il comitato di «Insieme per un dono», alle 17 nella storica sala consiliare che durante la Resistenza fu sede del governo della repubblica partigiana, si avvia infatti il programma dell'imponente kermesse che fino al 21 giugno vedrà piazza Matteotti accendersi come una grande area delle fi con musica, spettacoli, balli, folclore valligiano, fiere, banco di beneficenza e cene collettive a base specialità gastronomiche.

Oggi si comincia con il corteo per le vie della città, con le autorità il gonfalone medaglia d'oro al valor militare scortato da un picchetto d'onore della Taurinense. Alle 18,30 previste le aperture del banco di beneficenza (che in migliaia di premi, fra cui una Fiat Seicento ed una Fia Punto) della «mostra mercato del viale» allestita in corso Ferraris, chiuso al traffico. Poi, cena collettiva in piazza con gnocchi castagne all'Ossolana, il carosello della Fanfara Taurinen- e, dalle 21,15, l'atteso concerto di Niccolò Fabi. Il cantautore romano è il primo ospite di una parata di «big» che nelle prossime serate vedrà sfilare anche Michele (domenica) e Ron, il 21 giugno.

Niccolò si esibirà in concerto dalle 21,15 in piazza Matteotti A sinistra, gli stand del «Mercato del viale» allestito in corso Ferraris

Tutto serve raccogliere fondi per un obiettivo comune: l'anno scorso venne acquistata un'ambulanza, stavolta ogni energia verrà profusa per un eco-color-doppler da donare poi all'ospedale san Biagio: è una sofisticata apparecchiature che consente la ricerca e la diagnosi delle malformazioni del neonato. «L'uso generalizzato dell'ecografo, esteso ai bambini dell'intera provincia, offrirà certezze e speranze oggi non facilmente raggiungibili. Verrà installato in pediatria, sarà inoltre a disposizione della radiologia quindi di tutti i reparti, recando un beneficio all'intera struttura ospedaliera» spiega il Comitato nel saluto ufficiale. «Il dono è davvero impegnativo - rimarca Luciano Succi, ideatore dell'iniziativa fulcro dell'intero staff organizzativo - , ma rispetto all'anno scorso siamo cresciuti, passado da 18 a 42 associazioni, incrementadno anche l'entusiasmo, la convinzione, l'impegno e l'esperienza. Con l'aiuto di tutti ce la faremo. Dopo tutto non è difficile: basta far festa insieme».

Le occasioni non mancheranno: ogni sera ci sono spettacoli, balli con orchestra, attrazioni e degustazioni di specialità gastronomiche menu sempre diversi preparati da noti chef. Ulteriore motivo di richiamo, è la possibilità di fare shopping notturno: un'ordinanza municipale ha infatti offerto a commercianti la facoltà di tenere aperti i negozi fino a mezzanotte. [p. ben.]

Le organizzazioni hanno proclamato lo stato di agitazione

Sindacati-Azienda sanitaria Adesso lo scontro si fa duro

OMEGNA. Interruzione delle relazioni sindacali e proclamazione dello stato di agitazione. Non c'è pace nella Sanità del Verbano Cusio Ossola. Le tre organizzazioni sindacali (Cgil, Fi Cisl Uil Sanità) hanno dichiarato guerra all'Azienda Sanitaria 14 della nuova provincia. In un documento rilevano come molti degli interventi richiesti non hanno trovato una risposta da parte della direzione generale e ritengono a questo punto del tutto inutile continuare avere rapporti sindacali. Una rottura completa insomma, «A tutt'oggi non abbiamo visto risultati concreti - dicono Mario Ventrella, Marino Barassi ed Angelo Gallina, i tre segretari sindacali che si occupano della sanità - soprattutto non abbiamo avuto risposte su problemi importanti quali la riorganizzazione aziendale e la carenza di personale». Il documento dei sindacati è stato inviato, oltre che al commissario dell'Asl 14 Marco Ronco all'assessore alla sanità della Regione, Antonio D'Ambrosio, al prefetto Vittorio Balestra ed al Presidente della Conferenza dei sindaci, Aldo Reschigna. «Lo sciopero di un fa è servito a nulla - osserva Mario Ventrella della Fist Cisl - restano sul tappeto la carenza del personale infermieristico, l'osservatorio sugli appalti mai realizzato, i tempi lunghi per le prestazioni ed i servizi, l'umanizzazione degli orari per gli utenti, di strategie fil sviluppo». Pronta la risposta Marco Ronco, commissario dell'Asl 14: «Prendo atto che i sindacati preferiscono, piuttosto che parlare con la direzione, mandare comunicati e fare proclami - ribatte Ronco - diversamente avrebbero saputo che abbiamo già dato mandato per assumere personale per andare incontro al periodo estivo. Per quanto concerne la riorganizzazione tutto è subordinato alle intese di programma». (v. a.)

Marco Ronco, commissario dell'Asl 14. A sinistra il sindacalista Mario Ventrella

Con il Piano Stralcio

Una decisione per la difesa del Toce

DOMODOSSOLA. Le opere di difesa delle fasce fluviali del fiume Toce - i cosiddetti conoidi - saranno regolate dall'apposito Piano Stralcio, a partire dal 15 luglio.

Da quella data infatti, il Piano sarà adottato dall'autorità di bacino così come ha assicurato nei giorni scorsi lo stesso Magistrato Po nel corso dell'incontro avuto nei giorni scorsi Parma con delegazione di pubblici amministratori del Verbano Cusio Ossola.

Una decisione importante che taglia dunque «la testa al toro» nell'ambito del riassetto di bacino Toce ma che allo stesso tempo fissa parametri con stretto vincolo e a questo punto difficilmente modificabili.

A ciò si aggiunga che il Governo, proprio recentemente, ha licenziato un decreto legge che fissa entro la fine dell'anno il termine presentazione di dettagliate mappe delle aree a rischio da parte degli enti locali interessati al problema. [a. r.]

E' scoppiata la PAC MANIA

- Sei un campione di Gran Turismo o Formula 1 ?
- Pensi di imbattibile in Fifa o Bomba 98 ?
- Non hai rivali in Supercross o Tommy Makinen Rally ?
- Sei convinto di .....

Dimostralo !!!

VIDEOGAMES CONSOLLES — PACMAN — PLAY STATION NINTENDO 64

ti mette a disposizione la sala prove più attrezzata della zona:
- - - - - - - -
ti aspettano.

Iniziano i *Tornei Amici PACMAN Club*:
in palio favolosi premi per i più forti in assoluto.

Tu dimostra abilità.

Iscriviti subito: sta per cominciare !!!

Questa estate non sarà la solita estate.
PACMAN ti propone un'alternativa emozionante alle solite vacanze !
Vieni provare i giochi più belli ed avvincenti in anteprima assoluta.

OFFERTA GIUGNO PLAY STATION con DUAL SHOCK F. 289.000

Trovi PACMAN VIDEOGAMES - CONSOLLES - PLAY STATION e NINTENDO 64 a
BORGOMANERO
Corso III (dentro la galleria) - Tel. 0322/834877
Tutti gli accessori giochi per PLAY STATION e NINTENDO 64 PERMUTA GIOCHI USATI

LIDO ADRIANO Ravenna
CLUB HOTEL ADRIANO ★★★
Tel. 0544/495446 - Fax 495184
sulla spiaggia - 2 piscine - 3 tennis tiro arco - discoteca - parco - parcheggio - animazione spettacolare, mini club - aerobica - windsurf - canoe - bicicletta - ricca cucina, scelta menù - colazione buffet in giardino
Giugno Settembre (a L. 85.000
Luglio da L. 73.000 - Agosto L. 78.000/98.000
Sconti famiglia

LUNEDÌ tuttosoldi
MERCOLEDÌ
GIOVEDÌ tuttolibri
I supplementi de LA STAMPA
Una settimana ricca di tutto.

TRIBUNALE DI VERBANIA

Fallimento "ROMAGNOLI Rolando" - Fall. R.G. 1776

dell'ordinanza di vendita con incanto

Il Giudice Delegato dispone procedersi alla vendita con incanto, in distinti lotti, dei seguenti beni immobili di pertinenza del fallimento in oggetto:
Lotto B: in Comune di Armeno - quota indivisa di 1/2 (la rimanente quota appartiene al fallimento BALASSO Silvana) di complesso di fabbricati rurali, siti in via Badanelli 48 N.C.E.U. comune di Armeno partita 747 Foglio 25 mappale 365 - 366 sub 2 p.T-1, natag. A/6, cl. 3, Vani 2,5 - R.C. L. 190.
C.T. Comune di Armeno, Partita 564 Foglio 25, mappale 364, fabbricato rurale di are 1,00 Foglio 25, mappale 366/1, porzione di fabbricato rurale.
C.T. Comune di Armeno, partita 6 Foglio 25, mappale 898, fabbricato rurale di are 0,90.
C.T. Comune di Armeno, partita 2356 - intera proprietà di Romagnoli Rolando Foglio 25, mappale 887, fabbricato rurale di ca. 50.
Gli immobili posti all'incanto al prezzo base di L. 17.550.000 (diciassettemilioncinquecentocinquantamila), come risultante dalla perizia di stima effettuata dall'arch. Giuseppe Raffiotta e depositata in cancelleria fallimentare.
Lotto B: quota indivisa 1/2 (la rimanente quota appartiene al Fallimento Balasso Silvana) di complesso di fabbricati al rustico di tre elevazioni fuori terra.
C.T. Comune di Armeno, Partita 2760 Foglio 25, mappale 358, are 1,50, fab. rurale (con diritto alla corte mappale 360 del foglio 25).
Foglio 25, mappale 359, are 1,70, rurale (con diritto alla corte mappale 360 del foglio 25).
C.T. Comune di Armeno, Partita 81 intestata a "Accessori comuni a più unità immobiliari" Foglio 25, mappale 360, are 0,31, corte comune ai mappali 358 e 359 del foglio 25.
Gli immobili saranno posti all'incanto al prezzo base di L. 22.175.000 (ventiduemilacentosettantacinquemila), come risulta dalla perizia di stima effettuata dall'Arch. Giuseppe e depositata nella cancelleria fallimentare.
Lotto D: in comune di Armeno - Terreni - intera proprietà in testa a Romagnoli Rolando C.T. Comune di Armeno, partita 2356 Foglio 25, mappale 392, are 1,60, frutteto, classe 2, R.D. L. 6,56 - R.A. L. 2,88. Foglio 25, mappale 888 are 4,80. Prato arborato, classe 2, R.D. L. 16,32 - R.A. L. 9,60.
Gli immobili saranno posti all'incanto al prezzo base di L. 1.280.000 (unmilioneduecentottantamila), come risultante dalla perizia di stima effettuata dall'arch. Giuseppe Raffiotta e depositata nella cancelleria fallimentare.
La vendita avrà luogo presso il Tribunale di Verbania, dinanzi il Giudice Delegato, il giorno 15.07.1998, alle ore 12,15, alle seguenti condizioni:
1) Gli offerenti dovranno depositare, entro il giorno 14.07.1998, alle ore 13,00, la domanda di partecipazione in carta legale e allegando una somma pari al 10% (dieci per cento) del prezzo base a titolo di cauzione, oltre un ulteriore 20% (venti per cento) del prezzo base, corrispondente all'ammontare approssimativo delle spese di procedura, mediante assegni circolari non trasferibili intestati alla Cancelleria Fallimentare del Tribunale di Verbania.
2) Le offerte in aumento non potranno essere inferiori a L. 1.000.000 per il lotto B); lire 1.000.000 per il lotto C); lire 100.000 per il lotto D).
3) L'aggiudicatario dovrà l'intero prezzo, oltre alle imposte a per legge, dedotta la cauzione già prestata, entro il termine di giorni 60 (sessanta) dalla data di aggiudicazione mediante deposito di assegni circolari non trasferibili intestati alla Cancelleria Fallimentare del Tribunale di Verbania.
4) Tutte le spese della vendita, comprese le spese per la cancellazione delle formalità, le imposte o le tasse, ma esclusa l'INVIM, sono a carico dell'aggiudicatario.
5) Agli offerenti non divenuti aggiudicatari, verranno restituiti, subito dopo la chiusura dell'incanto, la cauzione e il deposito per le spese.
Maggiori informazioni presso il commissario giudiziale rag. Dipietromaria Vittorio, con studio a Omegna, p.zza Madonna Del Popolo, - Tel. 894.
Verbania, 5 giugno 1998

IL COLLABORATORE DI CANCELLERIA
D arfed

CONCORSO MONDIALE
GRAN GOAL
Fino al 27 gennaio '99
PUOI VINCERE OLTRE 5 MILIONI DI SPESA GRATIS
Fai la tua spesa nei negozi Omegnacentro e partecipa all'estrazione di 10 buoni spesa di L. 500.000 ciascuno e all'assegnazione del MontePremi di L. 5.000.000 riservato chi avrà indovinato la squadra vincitrice di "Francia '98".
OMEGNA CENTRO
SHOPPING CENTER
F.LLI DI DIO - OMEGNA

Il prefetto: «E' tutto sotto controllo ma occorrono altri interventi»

«Garantite le misure di sicurezza»

A Cannero traffico a senso unico alternato

CANNERO. «La situazione è sotto controllo per quanto riguarda le misure adottate per garantire la sicurezza del traffico sulla statale 34 del lago Maggiore, all'indomani del manifestato pericolo di frana. Ciò non toglie comunque che ulteriori interventi debbano essere previsti per consolidare il versante interessato dal movimento franoso che, fortunatamente, non ha causato vittime».

Il prefetto Vittorio Balestra, commenta così i primi interventi messi tempestivamente in atto a Cannero da Anas e Dipartimento Geologico Regionale oltre che dall'amministrazione comunale, al fine di scongiurare i rischi immediati per popolazione, lavoratori frontalieri e turisti.

Non è stata infatti del tutto scongiurata l'eventualità di un improvviso distacco del fronte franoso dal fianco della collina alla cui sommità si snoda la strada che conduce a Trarego di Viggiona e che potrebbe abbattersi sulla statale oltre che su diverse abitazioni di residenti e villeggianti.

«Sono consapevole che la riapertura parziale della statale 34 non ha del tutto azzerato il disagio per abitanti e frontalieri - aggiunge il prefetto - ma a tutti loro chiedo un poco di pazienza in attesa del definitivo consolidamento del versante collinare».

«Il passo più delicato e maggiormente importante per noi, attualmente superato - continua - consisteva nel verificare le specifiche competenze dei rispettivi enti al fine di evitare ritardi negli interventi ed intoppi procedurali».

La statale del Lago Maggiore e il prefetto Vittorio Balestra

Proseguono infatti alacremente gli interventi predisposti già lunedì scorso da Anas e Dipartimento Regionale Difesa Suolo e Territorio.

E' stata ultimata la posa della barriera di sicurezza che in caso di improvvisa caduta di corpi franosi eviterà che massi e terriccio si abbattano sulle auto in transito.

Il traffico è infatti ripreso a senso alternato già da martedì mattina e viene regolato a turno da personale dell'Anas e dipendente della ditta 'Ferrara' di Potenza.

Sostanzialmente la manodopera Anas regola manualmente il flusso degli automezzi dalle 8 alle 20 mentre i dipendenti della 'Ferrara' coprono il turno delle dodici ore successive. Ulteriori interventi sono previsti per ingabbiare con opportune strutture a rete la frana che è ancora in equilibrio instabile sul costone.

[a. r.]

A Cannobio

Nasce comitato per la statale 34

CANNOBIO. Sulla statale 34 il traffico è ripreso a senso alternato, ma non tende affatto a placarsi l'ondata di polemiche e di proteste che ha fatto seguito alla interruzione dei giorni scorsi.

«In questa situazione di continuo rischio ed estrema precarietà la gente, questa volta, è veramente stufa e lo dimostra la volontà di andare fino in fondo nella soluzione dei gravi problemi dell'importante via di comunicazione.

Dopo la dura protesta del Comitato dei frontalieri del Verbano, il fatto nuovo è costituito dalla nascita della «Associazione Strada Statale 34». Essa sorge come aggregazione spontanea di cittadini e a farsene responsabile e coordinatore è l'architetto Mauro Bissattini. «Gli ultimi eventi - dichiara il noto professionista, presidente del Lions Club di Verbania - provocano una diffusa esasperazione e al tempo stesso la voglia di reagire ad una condizione ormai intollerabile. Ecco perchè in poche ore il nuovo raggruppamento non è solo una provocazione, ma una realtà e registriamo già un'ampia adesione di singoli cittadini, enti, associazioni e categorie».

«Una strada così primaria importanza - aggiunge Bissattini - non può essere lasciata in balia degli eventi, soggetta a frequenti interruzioni che determinano conseguenze di estrema gravità per i frontalieri e per altre categorie di persone. Così si mettono a rischio persone ogni giorno a spostarsi per lavorare. E sono allo sbaraglio le condizioni di intere famiglie e addirittura l'economia di tutta la zona, pensando anche ai riflessi negativi che subisce il turismo».

L'associazione vuole affrontare la questione in modo permanente, per evitare il rischio di nuovi ritardi e accantonamenti.

«I politici non fanno abbastanza - dice un commerciante cannobiese che ha dato subito la propria adesione al comitato -. Quando succede qualcosa di grave si fanno vedere, fanno i loro discorsi, ma cessata l'emergenza tutto si dimentica e le promesse diventano lettera morta».

E ancora: «Noi vogliamo sollecitare in modo continuativo ad ogni livello il massimo impegno, sottolineando la priorità assoluta degli interventi necessari per mettere in sicurezza questa importantissima strada. E non desisteremo dalla nostra azione finchè non si giungerà ad una soluzione definitiva che elimini una volta per tutte i pericoli esistenti». [s. r.]

Ricomposta la giunta dopo il caso-Federici

Stresa, l'assessore al bilancio è Roman

STRESA. Francesco Roman è il nuovo assessore comunale al bilancio e al patrimonio. La sua nomina al posto del dimissionario Giuseppe Federici è stata deliberata dalla giunta e la delega gli è stata ufficialmente conferita ieri dal sindaco Giampaolo Calligarich.

Il neo-assessore, commercialista, residente a Verbania, è stato liquidatore della disciolta Agenzia provinciale turistica dell'Ossola.

«La scelta di Roman come assessore esterno - commenta soddisfatto Calligarich -, ha l'unanime parere favorevole della maggioranza ed assicura competenza ed esperienza nell'assolvimento dell'importante incarico.

Con la compagine amministrativa nuovamente completa, si risolve piuttosto rapidamente la «crisi» (anche se dalla maggioranza si nega che tale sia stata) determinata dall'abbandono di Federici, in dissenso con alcune decisioni assunte dall'intero consiglio comunale sulla gestione dell'ufficio di accoglienza e informazione turistica.

Il sindaco di Stresa Giampaolo Calligarich ha scelto Francesco Roman

La coalizione tra Forza Italia e Alleanza Nazionale che regge le sorti del Comune ha fatto registrare nei giorni scorsi la fusione dei relativi consilieri nel «Polo per Stresa», che respinge qualsiasi ingerenza dei partiti di provenienza.

Il sindaco ha commentato questa presa di posizione come garanzia di più deciso sostegno all'azione amministrativa svolta finora e pertanto come sintomo di maggiore forza e coesione dell'esecutivo per quanto ancora fare. [s. r.]

BREVE

Verbania

Due giovani denunciati per uso di droga

Al loro ritorno da Milano, dove si erano recati per rifornirsi di stupefacenti, sono stati fermati dagli agenti della Squadra Mobile e trovati in possesso di 4 grammi di eroina e 2 di cocaina. I due giovani verbanesi sono stati denunciati alla Prefettura per detenzione di droga per uso personale. [a. r.]

Oggebbio

Assemblea sul campo sportivo di Novaglio

Dibattito sul nuovo campo sportivo di Novaglio stasera alle 21 nella struttura di via Martiri Oggebbiesi a Gonte. Organizza il comitato «per la salvaguardia dell'ambiente». Intervengono Gianni Pizzigoni, direttore del Museo del Paesaggio di Verbania e Cristoforo Bono, della Libera Accademia dell'Ambiente. [s. r.]

Verbania

Incontro per i 30 anni della Comunità S. Egidio

La Comunità di Sant'Egidio, in occasione del 30° anniversario, organizza un incontro all'auditorium della Famiglia Studenti a Intra. L'appuntamento è stasera alle 20.45. [s. r.]

TRIBUNALE DI VERBANIA

"BALASSO Silvana" - R.G. 1972

Estratto dell'ordinanza di vendita e Incanto

Il Giudice Delegato dispone procedersi alla vendita con incanto, in distinti lotti, dei seguenti immobili di pertinenza del fallimento in oggetto:

Lotto B: in Comune di Armeno - quota indivisa di 1/2 (la rimanente quota appartiene al fallimento **ROMAGNOLI Rolando**) di complesso di fabbricati rurali, siti in via Badanelli 46 N.C.E.U. comune di Armeno partita 747 Foglio 25 mappale 365 - 366 sub 2 p.T-1, categ. A/6, cl. 3, vani 2,5 - R.C. L. 190.

C.T. Comune di Armeno, Partita 584 Foglio 25, mappale 364, fabbricato rurale di are 1,00 Foglio 25, mappale 366/1, porzione di fabbricato rurale.

C.T. Comune di Armeno, partita 2356 Foglio 25, mappale , fabbricato 0,90.

Gli immobili posti all'incanto al prezzo base di L. 13.850.000 (tredicimilioniottocentocinquantamila), come risultante dalla perizia di stima Giuseppe Raffetta e depositata in cancelleria fallimentare.

Lotto C: quota indivisa di 1/2 (la rimanente quota appartiene al Fallimento Romagnoli Rolando) di complesso di fabbricati al rustico di tre elevazioni fuori terra.

C.T. Comune di Armeno, Partita 2760 Foglio , mappale 358, are 1,50, fab. rurale (con diritto alla corte mappale 360 del foglio 25).

Foglio 25, mappale 359, are 1,70, fab. rurale (con diritto alla corte mappale 360 del foglio 25).

C.T. Comune di Armeno, Partita 81 intestata a "Accessori comuni a più unità immobiliari" Foglio 25, mappale 360, are 0,31, corte comune ai mappali 358 e 359 del foglio 25.

Gli immobili saranno posti all'incanto al prezzo base di L. 22.175.000 (ventiduemilionicentosettantacinquemila), come risulta dalla perizia di stima effettuata dall'Arch. Giuseppe Raffetta e depositata nella cancelleria fallimentare.

La vendita avrà luogo presso il Tribunale di Verbania, dinanzi al Giudice Delegato, il giorno 15.07.1998, alle ore 12,15, alle seguenti condizioni:

1) Gli offerenti dovranno depositare, entro il giorno 14.07.1998, alle ore 13,00, la domanda di partecipazione in carta legale e allegando una somma pari al 10% (dieci per cento) del prezzo base a titolo di cauzione, oltre un ulteriore 20% (venti per cento) del prezzo base, corrispondente all'ammontare approssimativo delle spese di procedura, mediante assegni circolari non trasferibili intestati alla Cancelleria Fallimentare del Tribunale di Verbania.

2) Le offerte in aumento non potranno essere inferiori a L. 1.000.000 per il lotto B); lire 1.000.000 per il lotto C).

3) L'aggiudicatario dovrà pagare l'intero prezzo, oltre alle imposte dovute per legge, detratta la cauzione già prestata, entro il termine di giorni 60 (sessanta) dalla data di aggiudicazione mediante deposito di assegni circolari non trasferibili presso la Cancelleria Fallimentare del Tribunale di Verbania.

4) Tutte le spese della vendita, comprese le spese per la cancellazione delle formalità, le imposte e le tasse, ma esclusa l'IVA, sono a carico dell'aggiudicatario.

5) Agli offerenti non divenuti aggiudicatari, verranno restituiti, subito dopo la chiusura dell'incanto, la cauzione e il deposito per le spese.

Maggiori informazioni presso il commissario giudiziale dott. Alberto Crotti, studio in Domodossola, piazza Caduti Risorgimento n. 8/C, tel. 0324/242097.

Verbania, li 4 giugno 1998

IL COLLABORATORE DI CANCELLERIA Lorena Di Marino

UNIONE INDUSTRIALE DEL VERBANO. CUSIO. OSSOLA

VCO

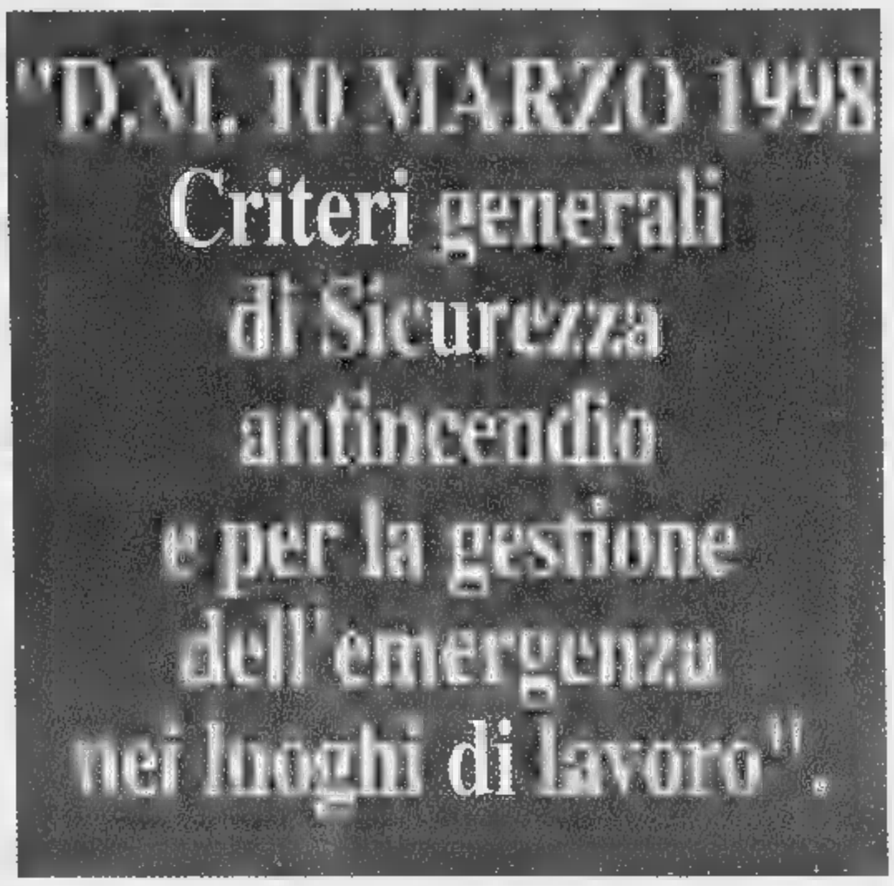

Martedì 16 Giugno ore 9,30.
Villa Pariani
Sede Unione Industriale Verbano-Cusio-Ossola
C.so Mameli 18.Verbania-Intra.

Il quadro normativo della prevenzione incendi
è stato recentemente rinnovato
con la pubblicazione di provvedimenti che introducono
importanti variazioni.
Modifiche che riguardano anche le fasi
di più specifico interesse
per le Imprese, quali i pareri di conformità,
gli accertamenti, il rinnovo e rilascio
del certificato di prevenzione incendi.

Ing. Giorgio Balbo
Direttore gestione rischi-Gruppo FIAT
Membro Comitato Tecnico Scientifico per la Prevenzione Incendi Confindustria

Ing. Giulio Palma
Comandante Provinciale V.F.

Ing. Marcello Francese
Consulente Prevenzione Incendi SETI S.r.l.

Ing. Giovanni Doppiu
Consulente Piano di Emergenza ed Evacuazione SETI S.r.l.

COORDINATORE

Ing. Diego Sozzani
Consulente Ambientale Unione Industriale V.C.O.

L'iniziativa sarà aperta anche ad aziende non associate all'Unione Industriale purchè ne comunichino la partecipazione alla segreteria organizzativa.

Segreteria Organizzativa: Dott. Claudio Zella Geddo
Tel. 0323/403100

Domani, nel castello che fu dimora del grande statista, premiazione della 17ª edizione

Premio Grinzane Cavour sei nomi per la vittoria

GRINZANE CAVOUR. E' nato tra le colline delle Langhe, il premio letterario «Grinzane Cavour». E ormai ha raggiunto fama internazionale. La città di Alba è stata infatti, nel 1982, tra i promotori del premio, che ha come principali sponsor la Regione, la Fondazione Crt e la Provincia di Torino. Si sentiva l'esigenza di avvicinare i giovani alla lettura di testi non soltanto finalizzati ai programmi di studio, ma al libro inteso piacere e dovere. Per la sede fu scelto lo storico castello di Grinzane, uno dei più importanti del Piemonte (il Comune di Alba ne è comproprietario insieme a quello di Grinzane), già dimora del grande statista Camillo Benso conte di Cavour.

Come nelle passate edizioni, è in questo castello che si svolgerà domani la cerimonia finale e la consegna dei premi ai vincitori della XVII edizione del (ore 16,30). «Alba - dice il sindaco Enzo Demaria - ha dato i natali a Beppe Fenoglio, uno dei principali scrittori del Novecento. Nelle Langhe è nato Cesare Pavese. Questo premio rappresenta un'ideale continuità con il passato. Siamo lieti che sia cresciuto e abbia portato il nome di Grinzane e delle Langhe nel mondo, ma vogliamo che qui rimangono le sue radici».

In ossequio alle origini, la scuola Superiore di Alba è sempre inserita nelle giurie scolastiche, che quest'anno sono diciassette: undici in città italiane e sei straniere, scelte con i ministeri della Pubblica istruzione e degli Esteri. Gli studenti con i loro voti contribuiscono, con i critici, alla designazione dei supervincitori dei due premi la narrativa italiana e straniera. Sei gli autori finalisti.

Per la narrativa italiana: Daniele Del Giudice con «Mania» (Einaudi), Silvana La Spina con «L'amante paradiso» (Mondadori) e Alessandro Tamburini con «L'onore delle armi» (Bompiani). Per quella straniera: il cinese Yu Hua con «Vivere!» (Donzelli), l'inglese Candia McWilliam con «Terra confine» (Bollati Boringhieri) e l'albanese Ismail Kadaré con «La piramide» (Longanesi).

La rosa dei finalisti è stata scelta dalla giuria dei critici presieduta da Lorenzo Mondo e di cui il segretario generale Giuliano Soria. Domani conferiti altri riconoscimenti. Il premio internazionale «Una vita per la letteratura» andrà al critico svizzero Jean Starobinski; per il «giovane autore dienti», a Lorenzo Pavolini per «Senza rivoluzione» (Giunti); Per la «saggistica d'autore», sarà premiato Giuliano Baioni per «Il giovane Goethe» (Einaudi), mentre il premio di traduzione andrà a Luca Canali.

Il castello di Grinzane, che è stato restaurato nel 1961 in occasione del primo centenario dell'Unità d'Italia, ospita anche l'enoteca regionale dei vini e grappe piemontesi, che festeggerà domenica i 30 anni con la partecipazione di esponenti della rete europea delle «Città del vino». [g. f.]

Il castello di Grinzane, restaurato nel '61, uno dei più importanti del Piemonte

UNA GITA A...

Grande musica sacra sotto le volte di Staffarda

Ancora una bella proposta di gita che accomuna musica e architettura sacra. Questa volta si propone l'Abbazia di Staffarda: è in provincia di Cuneo, nel comune di Revello, a circa 50 chilometri dal capoluogo, 60 Torino, 20 Pinerolo.

LA MUSICA. Domani alle 21,15 si tiene nell'Abbazia il secondo concerto della serie Musica Instrumentum Coeli, promossa dalla Regione allo scopo di offrire serate di alto valore artistico e spirituale nei più suggestivi edifici sacri del Piemonte. In questa occasione si uniscono il canto popolare e quello colto, grazie alla presenza due gruppi, il Quartetto Vocale Giovanna Marini e l'Ensemble Micrologus di Assisi. Il programma intitola «La voce, la pietra e l'albero» e racchiude pagine musicali ispirate alla Settimana Santa, dal Medioevo fino ai giorni nostri.

L'ABBAZIA. E' uno dei più insigni cistercensi del Piemonte, nato punto riferimento per l'attività agricola. Oltre all'ospizio dei pellegrini e alla loggia del mercato, il centro dell'insediamento è ovviamente la chiesa, tipica dello stile di passaggio tra romanico e gotico, con struttura a e tre navate preannunciate dalla tripartizione della bella facciata e l'esterno con archi rampanti. Sull'altare c'è un bel polittico di Oddone Pascale. Assai suggestivo, benché rifatto quasi completamente dopo la distruzione subita nel 1680, il chiostro a colonne binate.

Un interno dell'Abbazia di Staffarda

VITTO. Il abitato di Revello dista da Staffarda meno di dieci chilometri. Merita una visita la bella Cappella Marchionale, inglobata nell'edificio del Municipio, che oltre ai ritratti affrescati dei Marchesi di Saluzzo conserva una «Ultima cena» scuola leonardesca. Nei pressi c'è la Collegiata dell'Assunta con uno stupendo portale in marmo.

DOVE MANGIARE. Al Santuario c'è la Locanda del Chiostro (0175.273108). Altri locali di Revello: (0175) Albero Fiorito 273166, Il Naufrago 759409 e 257253, La Cambusa 259229, Revello 257936, Castello 257144. Nei dintorni: a Barge (0175: San Giovanni 346078; La Picocarda, alla Crocera, tel. 30300); a Ca (0121: La Posta dei Grassoni 69989).

Leonardo Osella

IL **WEEKEND**

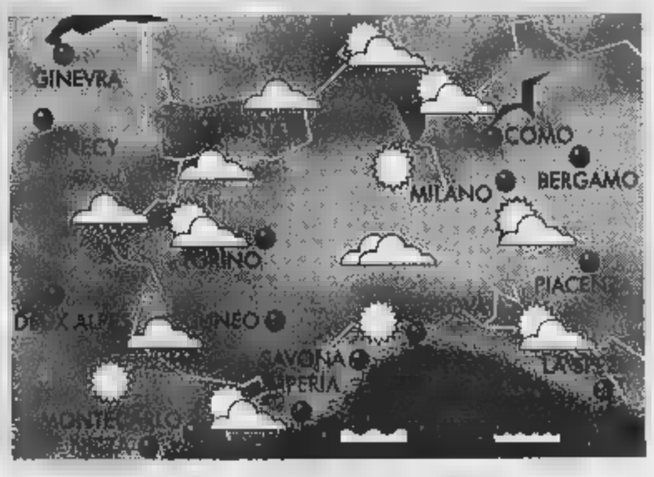

La depressione sulla Scandinavia determina una profonda saccatura in estensione sull'Europa centrale. In concomitanza si muove lentamente verso Est l'anticiclone delle Azzorre. Conseguenze: aria fresca da NO, possibili piovaschi e temporali pomeridiani su Piemonte e Valle d'Aosta.

Alternanza di schiarite e annuvolamenti isolati con possibilità di temporali pomeridiani sulla fascia alpina. Venti moderati o forti O. Temperature nella media.

VALLI CHISONE, SUSA, LANZO, CANAVESE. Schiarite mattutine con incremento della nuvolosità pomeridiana in dissolvimento in serata per possibile situazione di föhn. Temperature stazionarie. Venti moderati NW.

VALLE D'AOSTA, OSSOLA. Possibile situazione di föhn con venti a dissolvimento della nuvolosità residua sui rilievi. Scarse possibilità di precipitazioni. Temperature nella norma.

RIVIERA DI LEVANTE (Genova - La Spezia). Generalmente sereno o poco nuvoloso possibili annuvolamenti pomeridiani temporaneamente convettivi sui rilievi. Mare da poco per maestrale.

RIVIERA DI (Savona-Imperia). Variabilmente sereno probabili annuvolamenti pomeridiani cumuliformi. Non si escludono isolati piovaschi. Mare soggetto a venti da N-NO. Temperature nella

TORINESE. Nuvolosità variabile alternanza di schiarite più meno estese. Scarsa possibilità di piogge intense. situazione di föhn sulla pianura. Temperature stazionarie.

E MONFERRATO. Situazione poco discordante Torino con incremento nuvolosità cumuliforme rilievi. Temperature nella media con incremento delle . Venti moderati NO.

LAGHI. probabile situazione di föhn potrebbe ridurre la naturale nuvolosità pomeridiana delle zone lacustri. In conseguenza scarsa possibilità temporali serali. Temperature nella media stagionale.

INIZIO

In funzione della situazione in atto, le meteorologiche si manterranno instabili con alternanza schiarite e annuvolamenti su Piemonte, situazione di föhn Valle d'Aosta e tempo discreto su Liguria.

[A cura di Giorgio Minelli]

Venite a provare la potenza vellutata dei nuovi turbo Lancia k.

ORGANIZZAZIONE CONCESSIONARIE LANCIA AUTOCUSIO ED AUTODEMSA

AUTOCUSIO
Corso Sempione 58
Tel. (0322) 846258
BORGOMANERO

TRE di Ronchi Dino
Piazza Matteotti 29
Tel. (0323) 401545
VERBANIA

AUTODEMSA
Via IV Novembre 165
Tel. (0323) 62506
OMEGNA - CRUSINALLO

stylcar
Via L. da Vinci 6 - Tel. (0324) 47481
CROPPO di TRONTANO
Domodossola

Lancia Il Granturismo

CREDO IN SANT'ANNA.

PERCHÉ PURA, LEGGERA, DI MONTAGNA.

SE NON CREDI A QUELLO CHE TI DICONO GLI ALTRI CREDI IN TE STESSO.
CERCA SANT'ANNA DI VINADIO E LEGGI L'ETICHETTA.
NON TI PUÒ INGANNARE: PERCHÉ LA LEGGE È MOLTO RIGOROSA.
LE INDICAZIONI CHE TROVI SONO VERITÀ PURA.
LEGGERAI CHE SANT'ANNA SGORGA A 1503 METRI,
CHE HA SOLO 39 MG/L DI RESIDUO FISSO, CHE NON HA NITRITI,
CHE È INDICATA PER L'ALIMENTAZIONE DEI NEONATI
E PER LE DIETE POVERE DI SODIO.
ALLORA, CREDERE IN SANT'ANNA SARÀ FACILE.

SE NON HAI TEMPO DI LEGGERE, FAI UN ATTO DI FEDE.
PORTA SANT'ANNA A CASA TUA E PROVALA.
CREDERE SARÀ ANCORA PIÙ FACILE.

ACQUA SANT'ANNA DI VINADIO.
SE LA PROVI CI CREDI.

Fonti di Vinadio
Dalle Alpi Piemontesi

FORMATO

SERVIZIO CONSUMATORI

Sant'Anna di Vinadio

NATURALE

Ricca di proposte la guida agli appuntamenti della notte

Blackwood al «Celebrità» Rock e blues live nei pub

NOVARA. Alessandra Faletti e la band «T45» sono gli ospiti musicali della [illegible] alla «Cavallotta», in via Case Sparse a Santa Rita.

[illegible] A grande richiesta torna alla discoteca «Celebrità» Blackwood, la vulcanica cantante d'origine americana che presenterà il suo ultimo single, ai primi posti nelle classifiche dei più ballati. Dalle 23.

GALLIATE. «Sangria Party» per festeggiare la fine delle scuole al «Maracaibo», ponte Ticino. Dalle 22,30, ingresso libero.

[illegible] Prosegue la stagione musicale estiva della «Quercia». Stanotte tocca a una band specializzata nelle covers dei Led Zeppelin.

[illegible] Musica house ed electro selezionata da Alberto Visi e Roberto Carbonero da Rtl, al mixer di «Casa Miguel» dalle 22,30.

[illegible] La band «Rock Machine» per una nottata musicale live del «Poitin Still», frazione Loreto.

SAN MAZZARO. Latin jazz in compagnia del «Trio Electrico», dalle 21,30 alla «Zanzara».

FARA [illegible] Una delle covers band più apprezzate, i «Fuckin Jam», in concerto dalle 22,30 al «Lesaurito».

[illegible] Sarà il pubblico a eleggere «Miss Sederino d'Oro», stasera al «Kimberly pub».

[illegible] L'Associazione Pro Oleggio Castello organizza anche quest'anno la «Festa della birra». Da stasera a domenica nel Centro Sociale di [illegible] per Montrigiasco spettacoli musicali con: Ex Ex, Red House, Duo Me.Gia, Gruppo Zona Mercato, Funky Groove Ensemble, Aldo e vai col liscio, Gruppo Big Babol Band, i Cusiani.

ARONA. Liscio e revival dal vi[illegible] in compagnia dell'orchestra «Charlots» al «Miraggio». Aperto il giardino estivo.

[illegible] A tutto blues in compagnia degli «Electric Bluesa», sul palco del music pub «Lido» dalle 22.

[illegible] Concerto di Michel Montecrossa all'Omnidist di Armeno in frazione Coiromonte dalle 22. Tema della performance sarà Doing it.

[illegible] Musica live con la «Rock Line», di scena dalle 22,30 al «Bulldog Pub» di Pisogno. Genere country rock.

[illegible]OMO TOCE. Tony Sirianni e i «Killers Mc» suonano dalle 22 al «Saloon Samije». Genere rock and roll con covers del mitico Elvis Presley.

[illegible] Per la Giugno fest si esibisce il complesso «Custodie cautelari», con la partecipazione straordinaria di Maurizio Sollieri, chitarrista di Vasco Rossi. Dalle 22.

Sara Macrì, Miss Vercelli '97: stasera al «Globo» si elegge la sua erede. La band Ingranaggi Selvaggi suona al «Rockattivo» a Lesa.

LESA. Il celeberrimo «rockattivo» degli «Ingranaggi Selvaggi» torna al roadhouse «Waco's», sul lungolago.

[illegible] La band aronese degli «Stp», specializzata in pezzi surf e rock and roll, si esibisce dalle 22 al «King's Pub» di Piazza Fontana.

[illegible] DI SAMARATE. Sarà Marco della Noce, uno degli eroi dello storico Drive In ad esibirsi dalle 22,30 sul palco del Caffè Teatro di Verghera di Samarate.

[illegible] Si assegna stanotte alla discoteca «Globo» il titolo di Miss Vercelli, valido per il concorso di Miss Italia. A sfilare ci saranno anche tante ragazze novaresi che inseguono lo scettro di Sara Macrì, incoronata un anno fa al «Globo».

[illegible] MARCO PIATTI

Il celebre naufragio diventa teatro e cinema all'aperto

Cerano, due volte Titanic per inaugurare l'estate

CERANO. Un doppio Titanic inaugura la stagione di spettacoli all'aperto. Il naufragio dell'ormai mitica nave [illegible] alle 21,15 nel cortile della scuola elementare «Crespi» sarà teatro, domani alle 21,45 nello stesso spazio all'aperto diventerà cinema.

«Titanic. La notte che gli dei nascosero la luna» viene portato in scena da Fabrizio Monetti, Wolfang Krebs e Tony Spaneda: sono tre superstiti che raccontano il disastro del più grande transatlantico del mondo. Il soggetto è di Anna Belfiore, la regia di Gianni Dal Bello. Lo spettacolo rientra nella stagione teatrale '98 organizzata dall'assessorato alla Cultura e da Essenza teatro con il Progetto Mesopotamia. L'ingresso è libero.

Domani [illegible], invece, sullo schermo torna l'idolo [illegible] ragazzine con la sua struggente storia d'amore e morte. E' il «Cinema sotto le stelle» targato '98 che viene proposto dai comuni di Cerano e Trecate. La prima parte della rassegna si tiene alle elementari «Crespi» e debutta proprio [illegible] il kolossal «Titanic». Il costo del biglietto è di 7 mila lire (ridotto 5 mila).

Il kolossal «Titanic» domani sera apre la rassegna di film all'aperto a Cerano

Di sicuro successo anche gli altri titoli: lunedì 15 «Will Hunting-Genio ribelle», giovedì 18 «Hercules», sabato 20 «Sette anni in Tibet», lunedì 22 «Tre uomini e una gamba», mercoledì 24 «Mr. Bean», venerdì 26 «La maschera di ferro», sabato 27 «The full monty», lunedì 29 «Qualcosa è cambiato».

A luglio [illegible] prevista altre sette date: mercoledì 1 «La vita è bella», giovedì 2 «Dee impact», doemnica 5 «Fuochi d'artificio», lunedì 6 «Il matrimonio del mio migliore amico», mercoledì 8 «Anastasia», venerdì 10 «Titanic», sabato 11 «In & out».

Poi la rassegna di «Cinema sotto le stelle» si trasferisce a Trecate: il primo appuntamento è il 14 luglio nel cortile delle scuole elementari «Rodari». [b. c.]

Questa sera a Ghemme proposto dalla Compagnia dell'Olmo

La Passione a ritmo di rock con Jesus Christ Superstar

[illegible]. La centralissima piazza Antonelli ospiterà dalle 21,30 di questa sera «La Passione» ovvero la versione in italiano del celebre musical Jesus Christ Superstar. L'opera rock fu scritta tra il '69 ed il '70 da Tim Rice mentre le musiche furono composte da Andrew Webber.

Il debutto avvenne al teatro Mark Hellinger di New York il 20 ottobre 1971. Da quella data molte compagnie teatrali si [illegible] no impegnate a riproporre un successo discografico prima teatrale poi e in seguito cinematografico, sempre rispettando l'impostazione originale in inglese. La Compagnia dell'Olmo e segnatamente il suo regista Dario Beltrame ha tentato con ottimi risultati l'avventura della trasposizione dei testi in italiano. Forte di oltre ottanta elementi la Compagnia può contare sulla collaborazione di Anastasia Pesare, diplomata alla Scuola di danza di Torino e curatrice della coreografia. La scenografia è stata invece allestita da Antonio Di Bari.

Lo spettacolo che [illegible] in stasera a Ghemme si ispira al musical e al celebre film americano (nella foto) Approderà anche in altre piazze [illegible] Novarese Vercellese e Vco. Venerdì 19 la Compagnia dell'Olmo sarà a Domodossola

«Abbiamo esordito a Grignasco nelle settimane scorse ottenendo un lusinghiero successo - dice Loris Actis della compagnia -. Durante l'estate porteremo avanti una tournee (a Domodossola siamo venerdì 19 per la festa patronale) con un fuori programma a beneficio di chi socialmente soffre di emarginazione».

In caso di maltempo lo spettacolo di questa [illegible] slitterà a domenica 14. [m. l.]

GIOCHIAMO AL LOTTO

MASSIMI RITARDI

BARI	17	48	45	37	50
	62	81	57	56	45
CAGLIARI	15	28	42	78	43
	88	78	71	51	48
FIRENZE	81	66	36	42	3
	97	81	73	65	54
GENOVA	71	1	25	39	17
	105	82	69	63	61
MILANO	16	47	32	56	24
	87	60	51	44	43
NAPOLI	2	32	83	66	30
	79	52	52	50	46
PALERMO	53	82	39	42	72
	99	67	51	48	47
ROMA	21	22	82	54	44
	109	82	62	55	52
TORINO	57	55	36	34	69
	88	78	77	74	65
[illegible]	11	59	72	48	60
	96	60	58	56	56

IL COMPUTER SUGGERISCE

Ambi centrati. Ambi centrati sul [illegible] di Roma. Ecco [illegible] coppie [illegible] cui puntare. Il gioco va programmato per almeno 4 settimane consecutive come gli altri sistemi:

21-1 21-24 21-16 21-57 21-2;
21-30 21-74 21-85 21-67 21-44;
21-4 21-60 21-55 21-7 21-71;
21-75 21-6 21-90 21-86 21-41;
21-45 21-48 21-6 21-20 21-61;
21-84 21-48 21-87 21-10 21-50.

Ambate mature. Sono ambate in scadenza d'uscita. Infatti tra parentesi indichiamo la presunta scadenza in settimane:
Bari 61 (4); Cagliari 38 (3); Firenze 14 (1); Genova 82 (2); Milano 75 (3); Napoli 39 (4); Palermo 51 (1); Roma 87 (3); Torino 65 (4); Venezia 32 (2).

[illegible] questa estrazione il computer ci consiglia i 40 ambi a frequenza sulla ruota di Palermo:

47-10 47-30 47-12 28-20 28-50;
47-71 47-81 47-52 28-51 28-16;
47-22 47-40 47-54 28-52 28-60;
47-64 47-49 47-88 28-19 28-38;
47-20 47-50 28-10 28-30 28-16;
47-51 47-18 28-71 28-81 [illegible];
47-52 [illegible] [illegible] 28-40 28-54;
47-18 47-58 28-84 [illegible] [illegible]

Per gennelli la lunghetta più in ritardo sviluppata per ambo e terno da giocare a Firenze:

1-11-21 21-71-81 51-61-71;
1-31-41 21-1-11 51-81-1;
1-51-61 31-41-51 51-11-21;
1-71-81 31-61-71 51-31-41;
11-21-31 31-81-1 61-71-81;
11-41-51 31-11-21 61-1-11;
11-61-71 41-51-61 61-21-31;
11-81-1 41-71-81 81-41-51;
21-31-41 41-1-11 71-81-1;
21-51-61 41-21-31 71-11-21.

SUPER ENALOTTO CACCIA AL JACKPOT

[illegible] e [illegible] interi

L. [illegible] 5 - 14 - 82 - 29 - 31 - 44
61 - 48 - 80 - 90 - 23 - 10

[illegible] combinazioni

L. 5600 25 - 70 - 55 - 38 - 2 - 83 - 31
7 combinazioni

[illegible] e [illegible] con basi

L. 178.000 - basi fisse prese 1 a 1 = 53 - 75 - 81 - 22
224 combinazioni - varienti = 8 - 17 - 28 - 43 - 56 - 83 - 72 - 46

Sciarade a cura [illegible] Ricevitoria [illegible] 490 di [illegible] e Liliana Micla, via Viana 27, [illegible]

STASERA AL CINEMA

NOVARA

VIP. [illegible] 825.688. **Il tocco [illegible] male**, con Denzel Washington. Or.: 20; 22,30. Fest. e prefest. L. 12.000; fer. 10.000; merc. 8000; 5000; sab. [illegible]. 7000; 5000.

ARALDO. Tel. 474.625. **[illegible]ap Impact**, con Morgan Freeman. Or.: 20; 22,30. Fest. e prefest. L. 12.000; fer. 10.000; lun. fer. 8000; 5000.

[illegible]. Tel. 627.676. **I miei più [illegible]**. Or.: 20,05; 22,30. Fest. e prefest. L. 12.000; fer. 10.000; [illegible]. fer. 8000; 5000; [illegible]. pom. 7000; 5000.

[illegible]. [illegible]. 824.159. **L'angelo [illegible]** con Richard Gere. [illegible]: 20,05; 22,30. [illegible]. e prefest. L. 12.000; fer. 10.000; [illegible]. pom. 7000; [illegible].

VITTORIA. Tel. 623.395. **Lui [illegible]**, con Roberto Benigni. Or.: 20,05; 22,30. Fest. e prefest. L. 12.000; fer. 10.000; sab. pom. 7000; 5000.

X. [illegible] Tel. 465.484. **La vita è bella**, [illegible] Roberto Benigni (cinelorum). Or.: 17,30; 21. Lire 10.000; 7000; mart. 7000.

[illegible]

[illegible]. [illegible] CHIUSO [illegible] FERIE.

[illegible]

SAN CARLO. tel. 24.05.66. [illegible].

[illegible]

[illegible] CHIUSO [illegible] FERIE.

[illegible]

[illegible]. Tel. 82.151. **La parola amore esiste.** Or.: 20,15; 22,15. L. 10.000; [illegible]0; mercoledì fer. 7000; 5000

[illegible]. Tel. 817.41. **Sesso e potere.** Or.: 20,15; 22,15. Lire 10.000; [illegible]. 7000.

[illegible]. Tel. 81.441. **Il grande Lebowski.** [illegible]: 20,15; 22,15. Lire 10.000; 7000; [illegible].

[illegible] CHIUSO PER FERIE.

[illegible]

[illegible] Tel. (0348) 51.08.829. **L'uomo [illegible] pioggia.** [illegible] F. F. Coppola (rassegna). Or. 21. Lire [illegible]; tessera 25.000.

[illegible] - **Sala Corso.** telef. al n. [illegible]. Riposo.

CORSO [illegible] **Cortina.** Informazioni su [illegible]. telef. al n. 240.853. RIPOSO.

[illegible] 1 - Sala 1. Tel. 242.048. [illegible]. su segr. telefonica. RIPOSO.

[illegible] 1 - Sala 2. Tel. 242.048. Inf. su segr. telefonica. RIPOSO.

[illegible] Tel. (0163) 840.201. RIPOSO.

[illegible]

[illegible] SOCIALE. [illegible]. 61.459. **Film a luce rossa.** Or.: 20; 22.

[illegible] CHIUSO PER FERIE.

[illegible]

S. PELLICO. Inform. e prezzi spettacolo al numero di segr. telefonica 777.122. [illegible] PER RIPOSO [illegible].

[illegible]

[illegible] Inf. e prezzi spettacoli al numero di [illegible]. [illegible]. 401.940. CHIUSO PER RIPOSO ESTIVO.

[illegible]

VIP. 401.940. Informazioni e prezzi spettacoli al numero di segr. [illegible]. 40.19.40. **Tre uomini e una gamba**, con Aldo, Giovanni e Giacomo. Or.: 20,30; 22,30.

[illegible]

SOCIALE (ITIMA). Informazioni e prezzi spettacoli al numero di segr. 40.19.40. [illegible] **d'artificio**, con Leonardo Pieraccioni. Or.: 20,30; 22,30.

[illegible]

[illegible] **(PALLANZA).** Tel. 501.964. Informazioni e orari su segreteria telefonica. CHIUSO PER LAVORI.

[illegible]

[illegible] DI TORINO

ADUA 200 c. G. Cesare 67, tel. [illegible]. **Il grande Lebowski.** Or.: 15,45; 18; 20,15; 22,30.
ADUA 400 c. G. Cesare 67, tel. 856.521. **La vita è bella.** Or.: 16; 18,10; 20,20; 22,30.
AMBRA v. Chieri Salute 77, tel. 210.965. **L'uomo della pioggia.** Or.: 20,30; 22,40.
AMBROSIO MULTISALA c.so V. Emanuele II 82, tel. 547.007. *Sala 1:* **L'angelo rosso.** Or.: 15,15; 17,40; [illegible]5; 22,30. *Sala 2:* **Deep Impact.** Or.: 15,15; 17,40; 20,05; 22,30. *Sala 3:* [illegible] **Mercury.** Or.: 15,30; 17,50; 20,10; 22,30.
ARLECCHINO c. Sommeiller 22, tel. 681.71.80. **L'angelo rosso.** Or.: 15,30; 17,50; 20,10; 22,30.
CAPITOL via San Dalmazzo 24, tel. 540.605. **Linea di sangue.** Or.: 17,30; 20; 22,30.
CENTRALE v. C. Alberto 27, tel. 540.110. **The Hole (Il buco).** Or.: 16,30; 18,30; 20,30; 22,30.
C. CHAPLIN 1 v. Garibaldi 32/a, tel. 436.07.23. **I volontari.** Or.: 16,05; 18,15; 20,25; 22,35.
CIAK c. Giulio Cesare 106, tel. 232.029. **Deep Impact.** Or.: 15,15; 17,40; 20,05; 22,30.
CRISTALLO via Golzo 5, tel. [illegible]. **La sua flotta privata.** Or.: 16; 18,10; 20,20; 22,30.
DORIA via Gramsci 9, tel. 542.422. **Mare largo.** Or.: 16,10; 18,10; 20,20; 22,30.
ELISEO GRANDE p. Sabotino, t. 447.52.41. **Strade perdute.** Vist. 18. Or.: 16,15; 20; 22,30.
ELISEO BLU piazza [illegible] tel. 447.52.41. **Arizona Dream.** Or.: 16,15; 20; 22,30.
ELISEO ROSSO p. Sabotino, tel. 447.52.41. [illegible] **vita è bella.** Or.: 15,30; 17,50; 20,10; 22,30.
EMPIRE p. V. Veneto 5, tel. 617.16.42. **Parole, parole, parole.** Or.: 20; 22,30.
ERBA 1 c. Moncalieri 241, tel. 661.54.47. **Jackie Brown.** Or.: 19,30; 22,30.
ERBA 2 c. Moncalieri 241, tel. 661.54.47. **I miei più cari amici.** Or.: 20,15; 22,30.
ETOILE via B. Buozzi ang. via Roma, tel. 530.353. **The Full Monty.** Or.: 15; 16,55; 18,50; 20,45; 22,40.
FARO via Po 30, tel. 817.33.23. RIPOSO.
FIAMMA c.so Trapani 57, tel. 385.2057. **Deep Impact.** Or.: 14,45; 17,20; 19,55; 22,30.
IDEAL c. Beccaria 4, tel. 521.4316. **Blues Brothers - Il mito continua.** Or.: 15,30; 17,50; 20,10; 22,30.
IONG via Po 21, tel. 812.58.98. **Qualcosa è cambiato.** Or.: 20; 22,30.
KONG via Santa Teresa 5, tel. 534.614. **Aprile.** Or.: 20,30; 22,30.
LILLIPUT Via XX Settembre 15 bis, tel. 537.100. **Amore e morte a Long Island.** Or.: 14,50; 15,45; 18,40; 20,35; 22,30.
LUX Galleria San Federico, tel. 541.283. **Titanic.** Or.: 15,45; 21.
MASSIMO UNO v. Montebello 8, t. 817.10.48. **La mia vita in rosa.** Or.: 16,30; 18,30; 20,30; 22,30.
NAZIONALE 1 via Pomba 7, tel. 8124173. **Gattaca la porta dell'universo.** Con E. Hawke, U. Thurman, A. Arkin. Or.: 15,50; 18; 20,15; 22,30.
NAZIONALE 2 via Pomba 7, tel. 812.41.73. **Due mariti per un matrimonio.** Or.: 18,05; 16,20; 20,25; 22,30.
OLIMPIA 1 via Arsenale 31, tel. 532.448. **Arancia meccanica.** Or.: 15; 17,30; 20; 22,30.
OLIMPIA 2 v. Arsenale 31, t. 532.448. **La parola amore esiste.** Or.: 15,45; 17,30; 19,15; 21; 22,30.
REPOSI via XX Settembre 15, t. 531.400. *Sala 1:* **Blues Brothers - Il mito continua.** Or.: 15; 17,30; 20; 22,30. *Sala 2:* **Il tocco del male.** Or.: 15,30; 17,50; 20,10; 22,30. *Sala 3:* **Deep Impact.** Or.: 15,15; 17,40; 20,05; 22,30. *Sala 4:* **Fire.** Or.: 16,15; 18,20; 20,25; 22,30.
ROMANO [illegible] Subalpina, [illegible]. 562.01.45. [illegible] Or.: 15,30; 17,50; 20,10; 22,30.
STUDIO RITZ v. Acqui 2, t. 8190150. **L'incidente (Beaumarchais).** Or.: 16; 18,10; 20,20; 22,30.
VALENTINO 1 c. M. d'Azeglio 17, t. 650.02.05. [illegible]. Or.: 20,20; 22,30.
VITTORIA via Roma 336, tel. 5621789. **Breakdown.** Or.: 15,50; 18,05; 20,20; 22,35.

TEATRI

TEATRO REGIO. Concerti [illegible]: 2-9-17-18 Ore 15. **Turandot** dramma lirico di G. Puccini (Turno pomeridiano). J. Mauceri direttore. Regia di Z. Yimou. Orchestra e Coro del Teatro Regio. Con L. Guimarres, N. [illegible] Kyung-hwa Cho, F. Murinu. [illegible] (10,30-18). Tel. 8815.241/242.

LE TRAME DEI FILM

IL [illegible] [illegible] [illegible]. Thriller. [illegible] poliziotti arrestano [illegible] pericoloso [illegible] killer e assistono [illegible] sua esecuzione. Tempo dopo, comincia una nuova serie [illegible] omicidi [illegible] stesso stile.

[illegible] PIU' [illegible] AMICI. Com media. Il nuovo film di Alessandro Benvenuti racconta di sei amici attori ospiti [illegible] castello di un loro conoscente che [illegible] vedono da quindici anni.

[illegible] [illegible] Commedia. Accusato di [illegible] sessuali poco prima delle elezioni, il presidente degli [illegible] Uniti si affida a un [illegible] consigliere (Robert De Niro) per distogliere l'attenzione [illegible] gente. Questi «inventa» [illegible] l'aiuto di un produttore cinematografico (Dustin Hoffman) [illegible] finta guerra all'Albania.

FUOCHI [illegible] Commedia. Il nuovo film del regista del campione d'incassi '96-'97 «Il ciclone» Leonardo Pieraccioni racconta le vicissitudini di Ottone, dogsytter per la ditta «Il cane [illegible] bau alla zeta».

TRE UOMINI E [illegible] GAMBA. Comico. L'esordio cinematografico del trio Aldo, Giovanni e Giacomo, noto per il televisivo «Mai dire goal», descrive un viaggio dei protagonisti dal Nord al Sud.

L'UOMO DELLA PIOGGIA. Giudiziario, dal best seller di John Grisham, la storia di un avvocato idealista che si oppone al potente e corrotto studio legale di una compagnia di assicurazioni. Lui è l'astro nascente Matt Damon, dirige Francis Ford Coppola.

BLUES BROTHERS [illegible] MITO CONTINUA. Commedia musicale. Seguito del cult movie con John Belushi, riprende la storia dove si era interrotta diciotto anni fa: Elwood Blues esce di prigione, scopre che molte cose sono cambiate e decide di rimettere insieme la band.

[illegible] **MECCANICA.** Drammatico. In attesa di «Eyes Wide Shut», viene riproposto il classico di Stanley Kubrick tratto dal [illegible] di Anthony Burgess. Malcom McDowell impersona Alex, giovane a capo di una banda di violenti coetanei.

[illegible] IMPACT. Fantascienza. Un'enorme cometa [illegible] sta per abbattersi sulla terra: il nostro pianeta [illegible] in pericolo. Un grup[illegible] [illegible] [illegible] di evitare la collisione. Campione d'incassi [illegible] negli [illegible] Uniti.

LA [illegible] E' BELLA. Commedia drammatica. Ambientato negli anni Trenta, il nuovo film diretto ed interpretato [illegible] Roberto Benigni [illegible] le vicissitudini dell'ingenuo Guido: il lavoro [illegible] cameriere, il sogno di aprire [illegible] libreria, l'amore per la maestrina Dora, [illegible] prigionia in un campo di concentramento nazista.

IL GRANDE [illegible] Commedia drammatica. Il nuovo lavoro [illegible] fratelli Coen comincia con due malviventi irrompono nella vita [illegible] Jeff Lebowski: pretendono [illegible] lui paghi i debiti [illegible] moglie. C'è un evidente sbaglio di persona, visto che Jeff non è sposato.

CODICE MERCURY. Thriller. A un agente [illegible] (Bruce Willis) in disgrazia e sull'orlo di un esaurimento nervoso viene affidata l'inchiesta relativa [illegible] scomparsa di un bambino autistico di [illegible] anni, successiva al misterioso omicidio [illegible] suoi genitori.

SCEGLI IL CINEMA
Dove le emozioni sono un grande schermo

Le cusiane Ronchi-Bossi lanciano il guanto alle varesine Galli-Frasson

Sfida in rosa al rally ossolano

Due equipaggi femminili alla partenza

SANTA MARIA MAGGIORE. Piemonte o Lombardia? Il dilemma questa volta è politico, ma sportivo. La sfida tra le due Regioni avrà teatro il Rally delle Valli Ossolane e vedrà, l'una contro l'altra di bolidi armate, due equipaggi femminili: dal lago d'Orta arriveranno Alessandra Ronchi e Barbara Bossi che alla guida di una Peugeot 205 Gti, della scuderia cusiana Pentathlon Auto Sport, «incroceranno» i volanti con le varesine Elisa Galli e Marina Frasson della scuderia Valcuvia Corse che saranno a bordo di una Lancia Delta. L'hanno già battezzata la guerra delle mimose! Una battaglia a colpi di acceleratore e controsterzi sui tornanti delle strade ossolane. Il guanto di sfida l'hanno lanciato le due cusiane al momento della presentazione della corsa. «Corriamo per e visto che di equipaggi interamente femminili non sono tanti avete capito tutti a chi alludiamo» ha detto mezzi termini Alessandra Ronchi. L'ha capito be Elisa Galli, da anni protagonista Rally delle Valli Ossolane dove conta su una tifoseria agguerrita. «Sono abituata ad accettare le sfide - dice la varesina - anzi, dico alle due ragazze della Peugeot di tranquille, di troppo, tanto io sarò davanti e penso che non le vedrò neppure. Anzi, arrivederci, le aspetterò al traguardo». Le battute si sprecano. solo guerra verbale in attesa del via.

Alessandra Ronchi e **Barbara Bossi** della Pentathlon Auto Sport

In realtà, e come poteva essere diversamente, i due equipaggi femminili si limano a vicenda. «Auguro a Barbara ed Alessandra di fare una bella gara» dice Elisa Galli. Ed Alessandra Ronchi di rimando: «Battere Elisa è praticamente impossibile, ma ci proviamo. Lei è veramente brava e gli auguriamo di fare bella figura. Sappiamo che al 'Valli' tiene moltissimo e che in Ossola conta tanti tifosi».

Certo le due cusiane si preparando al meglio. Alessandra Ronchi, che lavora come commessa in un grande magazzino, ha coinvolto i suoi dirigenti nella e si è fatta dare una settimana di ferie per potersi preparare al rally. Barbara Bossi invece è la parrucchiera e il tempo per provare ha veramente poco, ma ci tiene a far bella figura visto che da Borgomanero arriveranno in molti a sostenerla. **(v. a.)**

SPORT FLASH

Vela

«Regata per la vita» domani a Belgirate

Il Circolo Velico Verbano organizza, in collaborazione la Società delle Regate 1858 e Scuola vela Invicta, la «Regata per la vita». Il ricavato andrà in beneficenza all'Associaizone donatori organi. L'appuntamento è per domani a Belgirate alle 14. **(m. p.)**

Golf

Coppa «Teacher's Lab» a Cavagliano vincono in 3

Enrico Bianchi (primo netto), Luca Langhi (primo nc) e Gianmaria Bonajuto (primo lordo) si sono aggiudicati la Coppa Teacher's Lab (terza tappa) del Golf Club Novara, sui campi di Cavagliano. **(m. p.)**

Calcio

Al «Città Romentino» stasera le semifinali

E' tempo di semifinali per la decima edizione del torneo Città di Romentino. Stasera alle 20 scendono in campo i Pulcini Soccer Boys-Romentinese mentre alle 21 si confronteranno i Giovanissimi della Juventus Club contro i pari età della Romentinese. **(r. l.)**

Si corre domenica

A Borgoticino si «regiona» il «Regionale»

BORGOTICINO. Il piccolo centro del Novarese sarà sede, domenica, di un grande appuntamento per gli amanti cross country, altrimenti conosciuto come mountain-bike. In programma l'ottava del campionato regionale Piemonte-Valle d'Aosta prova unica del campionato provinciale di Novara.

La «Borgo Ticino Bike Cup» si svolgerà sulle colline del Solivo, a ridosso lago Maggiore, lungo un anello di 10,6 km percorrere più volte a seconda della categoria. Il tracciato si presenta con fondo sterrato boschivo, ad eccezione dei tratti di partenza ed arrivo posti centro del paese. La manifestazione è organizzata dal Team Cicli La Tella con la collaborazione dell'amministrazione comunale e della Pro Loco. via alle 10 dal piazzale stazione. Categorie ammesse: esordienti, allievi, juniores, 3, donne, sport, master 1A, master 1B, master 2 e open. Difficoltà naturali con 320 metri di dislivello ad ogni tornata. **(s. b.)**

SPORT

Da oggi sono Roma per i Giochi Nazionali Handicap Mentale

Quattro atleti del «Sempione» a caccia di medaglie tricolori

DOMODOSSOLA. Quattro atleti disabili del Gsh Sempione 82 saranno in gara da oggi a domenica alle Terme di Caracalla in Roma per i Giochi Nazionali Handica Mentale, dove contano accedere alla «zona medaglie». I quattro protagonisti, già vincitori dei regionali, hanno tutti le carte in regola per centrare almeno un alloro tricolore. Claudia Colli, prima in Piemonte nel lancio della palla argento nel salto in lungo da fermo, gareggerà nella categoria Senior. Marco Piretti, campione regionale nelle stesse specialità Mauro Pietrobelli, titolo piemontese nei 100 metri piani e bronzo nel getto del peso, in pista fra i Master.

Il giovanissimo Matteo Manini, 15 anni, che alla prima esperienze agostica nei regionali ha conquistato l'oro nel lancio della palla e l'argento nei metri piani, cercherà di ripetersi negli Juniores.

E' un buon momento per il team del Vco: ai campionati italiani atletica leggera per società del concentramento Nord disputati all'Arena Civica Milano, il «Sempione 82» si classificato quarto, alle spalle Padova, Cagliari e Novara. Preziosi i punteggi conquistati da Elena Genini, vincitrice di tre titoli italiani peso, disco e giavellotto e da Paolo Rossi nei piani, che si sono aggiunti a quelli di Renato Brignone, Luca Castellarin, Aureliano Chiaravallotti, Giuseppe Festa, Alberto Garrone, Angelo Petrulli, Lo- Saccà, Paolo Tarovo e Stefania Vanini. **(p. ben.)**

Atleti del Sempione a Milano per i campionati italiani di atletica leggera

Offerta Estiva
Acquista oggi la tua Pelliccia con un minimo acconto. la Pagherai il prossimo inverno. Senza Interessi
Pellicceria Arelli
Via Biglieri, 2/C - Novara

BCS
CHE SI FA STASERA? IN LIGURIA CHIEDILO A LA STAMPA
Da sabato arriva Liguria Estate. Ogni giorno con La Stampa in Liguria pagine per vivere le tue vacanze al tutti gli appuntamenti, le manifestazioni, gli spettacoli. E in più i buoni sconto per le principali attrazioni.
Liguria estate
LA STAMPA

tende da sole Il Florida® s.r.l.
DAL PRODUTTORE DIRETTAMENTE AL CONSUMATORE
"Il tuo posto al sole, è un'ombra freschissima"
PRODUZIONE TENDE DA SOLE per ogni esigenza - CAPOTTINE - IMPIANTI SPECIALI
Preventivi e posa gratuiti - Rivenditori e posatori in ogni località
Il Florida Sede: Verbania Trobaso - Via per Cossogno Tel 0323/574000 Fax 0323/574050

PUNTO STILE. 16V, SERVOSTERZO E CLIMATIZZATORE DA LIRE 19.250.000.*

Da Punto, l'auto più venduta in Europa, nasce Punto Stile, una novità davvero brillante. Con motori 16 valvole da 86 cv o Turbodiesel, con climatizzatore, servosterzo, nuovi interni, plancia comandi metallizzata e paraurti in tinta vettura. E tutto lo stile di Punto.

La nuova gamma Punto, Punto Sole, Punto Star e Punto Stile, vi aspetta da Concessionarie e Succursali Fiat.

www.fiat.com Lubrificazione specializzata

*Prezzo chiavi in mano incluso contributo statale esclusa A.P.I.E.T.
Punto. Il modello più venduto in Europa in assoluto per tutto il '97 e per i primi otto mesi del '98.

LA PASSIONE CI GUIDA. FIAT

IMMAGINI MONDIALI

PALLONE OMAGGIO*

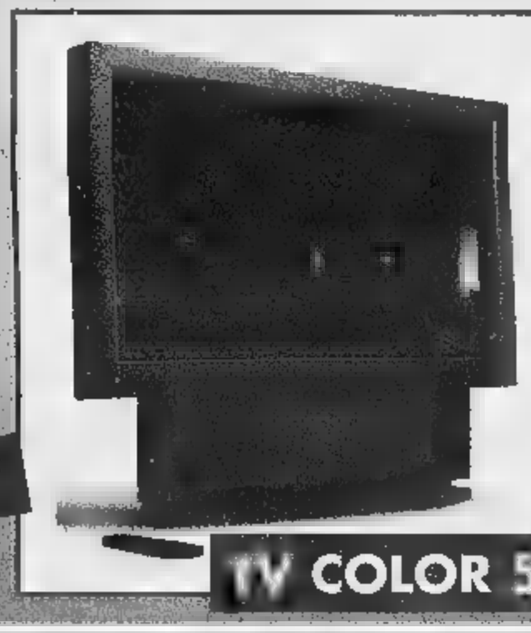

PAGAMENTI RATEALI SENZA INTERESSI*
RITIRO E DEMOLIZIONE USATO

LISTE NOZZE • TV • VIDEO • HOME THEATRE • HI-FI • AUDIO • AUTORADIO • SISTEMI SATELLITARI • TELEFONIA • COMPUTER • ELETTRODOMESTICI • MOBILI • ILLUMINAZIONE

SCAVOLINI A BIELLA

MONDADORI Computer INFORMATICA

VOBIS MICROCOMPUTER

SONY

Tessera TELECOM

electronic market

Miglioriamo la tua casa

21 anni al servizio del cliente con serietà e professionalità

BIELLA - via Candelo, 31 ang. via Trossi - Tel. (015) 8493515 (6 linee r.a.) - Fax 8494020
BIELLA - via Italia, 1 - Tel. (015) 2522744 - Fax 2522755
BUROLO (IVREA) - S.S. Lago di Viverone - Tel. (0125) 577248 - Fax 577701
CENTRO ACQUISTI MASSERANO (BI) - Tel. (015) 99425 (3 linee r.a.) - Fax 99427
INTERNET www.htb.it/emarket.html

NUOVO NEGOZIO DI TELEFONIA E TELECOMUNICAZIONI IN VIA ITALIA N. 1 - BIELLA

CENTRO TIM ASSISTENZA TECNICA

Panasonic Amico Shop

CENTRO AUTORIZZATO TELE +

PARCHEGGIO PRIVATO 2.000 POSTI

PAGAMENTI RATEALI Finconsumo

L'avvocato: chiederemo 5 miliardi al Comune per l'incidente sulla strada di Pino

Dopo il Giro, Pantani alza il prezzo

«Marco ha riportato una lesione permanente del 7%»
La prima udienza del processo è fissata per il 7 luglio

«E' chiaro che dopo [redacted] vittoria al Giro d'Italia [redacted] Pantani chiederemo di più per [redacted] risarcimento dei danni». L'anno scorso, mentre Marco correva il Tour de France, un'agenzia [redacted] stampa [redacted] attribuì la richiesta di 10 miliardi. «Panzane. Cifre non abbiamo mai fatte. Le indicheremo molto presto». Può anticiparne l'ordine di grandezza? «Al processo penale chiederemo una provvisionale di un miliardo. In sede civile, successivamente, penso che promuoveremo la causa per 4-5 miliardi. Poi ci sono gli altri corridori investiti alla Milano-Torino, Dall'Olio, che [redacted] più corso, e Secchiari. E gli sponsor di Pantani. Tenga conto che le perizie, non solo quella del nostro medico legale, prevedevano un'invalidità del 7-8 per cento per Marco». Se il processo confermerà i vostri riscontri clinici, Pantani ha compiuto al Giro d'Italia un'impresa ancora più grande. «Ma questo è un altro discorso».

Parla l'avvocato Alessandro Redaelli. Rappresenterà il campione di ciclismo al processo in pretura contro l'automobilista che investì Pantani a sette chilometri dall'arrivo della Milano-Torino edizione 1995. A giudizio sono finiti anche due vigili urbani accusati di essersi allontanati dall'incrocio da cui dovevano presidiare il traffico [redacted] quel tratto del percorso.

La prima udienza si avvicina (è fissata per il 7 luglio) e il Pirata sta per costituirsi parte civile. «Mi ha telefonato proprio ieri - aggiunge l'avvocato -. Sono finiti i festeggiamenti per il [redacted] al Giro e Marco ricomincia a fare programmi per la stagione. E' stato fermo un anno e mezzo [redacted] causa di quell'incidente ed è chiaro che pensi anche al danno subito. Quello che ci sorprende [redacted] più [redacted] che nessuno, tanto [redacted] per conto del Comune di Torino, si sia [redacted] in contatto con noi».

Pantani non è [redacted] un campione consacrato da [redacted] grande trionfo come quello dell'ultimo Giro d'Italia quando, il 18 ottobre di tre anni fa, piomba in discesa con altri due corridori verso il traguardo di Torino. Per il Pirata quella corsa non è importante: un test in vista del Giro di Lombardia. Marco è in ritardo di cinque minuti sui primi.

All'incrocio fra strada comunale del Cresto e [redacted] Chieri presidiano il traffico i vigili urbani torinesi Guido Novarese [redacted] Giuseppe Gremo: dovrebbero bloccare tutte le auto, [redacted] la Nissan Pajero [redacted] Paolo Righetti, il terzo imputato, [redacted] si ferma. L'inchiesta del pm Paola Zampieri appura che non c'è nessuno a bloccarla. L'avvocato Antonio Rossomando, [redacted]ensore con Oliviero Dal Fiume dei vigili, li giustifica: «Era passato un motociclista della stradale e dal segno che aveva fatto i [redacted] clienti [redacted] inteso che non ci fosse più nessun corridore in arrivo. Alle loro spalle provenivano sempre più auto: si sono spostati per controllarle».

Il fuoristrada sbuca da una curva. Pantani, Dall'Olio e Secchiari [redacted] lo ritrovano davanti. «Ho visto un macello. I ciclisti urlavano come matti, per il dolore», dichiarerà ai cronisti Elisa Briganti, accorsa dal giardino di casa. Per Secchiari tre fratture al bacino. Dall'Olio riporta quella [redacted] femore sinistro. Per il Pirata frattura esposta [redacted] perone e tibia della gamba sinistra.

[redacted] indagini preliminari scagionano da ogni responsabilità Carmine Castellano, l'uomo che «disegna» il Giro d'Italia e direttore di corsa anche per quell'edizione della Torino-Milano. «Un'ordinanza prefettizia - [redacted] legale di Pantani - aveva disposto la chiusura [redacted] percorso al traffico. "Che colpa abbiamo noi?", sosterrà la difesa dell'investitore che non [redacted] stato fermato da nessuno. E cercherà di far ricadere [redacted] responsabilità sul Comune di Torino. Comunque, possono solo palleggiarsela, questa storia. Noi apriremo una grossa questione di diritto sul danno in itinere perché già allora Pantani era un campione in crescita ed è stato bloccato a lungo».

La Tassoni, [redacted] sponsor, gli [redacted] già versato [redacted] milioni: si rivarrà a sua volta su chi perderà la causa. Il Comune ha una sola carta in mano: [redacted] polizza Assitalia per i danni provocati dai dipendenti.

Alberto Gaino

[redacted]

Sanzioni da 200 mila lire

Il processo ai vertici dell'Alitalia Spa previsto per ieri mattina nella pretura [redacted] Ciriè [redacted] è [redacted] iniziato. In sede preliminare gli imputati hanno scelto la strada dell'oblazione, accolta dal pubblico ministero Raffaele Guariniello, pagando una sanzione di 200 mila lire più le [redacted] processuali. Accusati della violazione dell'art. 1231 del codice di navigazione, [redacted] stati rinviati a giudizio Domenico Cempella, amministratore delegato dell'Alitalia nel marzo del 1996, Renato Riverso, presidente ed amministratore delegato sino al marzo di due anni fa, e Pierluigi Quarenghi, responsabile Direzione centrale operazioni di volo. Tutti erano accusati di non [redacted] rispettato le direttive del ministero dei Trasporti, consentendo l'uso a bordo degli aerei di cellulari che potevano causare interferenze sulle strumentazioni di bordo.

Marco Pantani ricoverato al Cto durante la visita di Tomba

Operazione della Guardia di finanza: la banda gestiva anche un traffico di prostitute

Dall'Est la droga faceva rotta su Torino

Quindici arresti, sequestrati 24 chili di eroina

La «strada dei turchi» è il più antico [redacted] percorso seguito dall'eroina per arrivare in Italia. Una strada che si dipana dalle pianure del Medio Oriente e che, attraverso i Paesi dell'Est (ex Jugoslavia, Ungheria, Cecoslovacchia e Slovenia), dove le frontiere spesso non sono tali, arriva sino all'Italia. Un tempo i re di questo traffico [redacted] misteriosi personaggi libanesi, dall'identità e soprattutto dai mezzi mai compiutamente accertati. Da qualche anno, complici anche le particolari situazioni politiche, gruppi di agguerriti trafficanti [redacted] cresciuti nella ex Jugoslavia ed in Albania. Territori dove il controllo dello Stato è labile e dove la strisciante corruzione può rimediare a qualsiasi guaio.

Non stupisce, così, vedere uscire, da una lunga [redacted] complessa indagine del Gruppo Operativo Antidroga della Guardia di Finanza di Torino, il disegno di un'organizzazione criminale con le radici addirittura nel martoriato Kosovo. Che è terra poverissima, e come tutte le terre poverissime propensa a tollerare questo genere di attività, criminale [redacted] anche capace di portare ricchezza.

L'operazione prese il via addirittura nel '91, con i primi episodici sequestri di stupefacenti, an[redacted] però tutti da collocare in [redacted] quadro più completo. Si [redacted] conclusa nelle scorse settimane [redacted] quaranta denunce, quindici ordini di custodia cautelare [redacted] con il seque[redacted] di 24 chili di eroina, oltre a cocaina, hashish, marijuana, dieci autovetture, personal computer, telefoni cellulari. E soldi, tanti soldi, in lire ed in marchi, per circa 262 milioni.

Cinque dei trafficanti (tre arrestati, due latitanti) risultano provenire da Pristina. Fra questi c'è anche Omer Miekici, 30 anni, kosoviano con domicilio a San Salvario, che era il terminale torinese [redacted] dell'organizzazione. Era lui [redacted] «fare le ordinazioni» ai connazionali Agim Gasi, il boss più temuto, e ad Hysen Ramadani. Oltre [redacted] occuparsi [redacted] furto delle vetture utili ai traffici. L'organizzazione kosoviana si appoggiava poi, per le consegne, ad una decina di «manovali» italiani, in maggioranza incensurati, che sono stati quasi tutti arrestati nell'hinterland milanese.

L'operazione, inizialmente seguita [redacted] dottor Tatangelo della Dda di Torino, è stata quasi subito trasmessa, per competenza, alla Dda milanese, che ha poi emesso i provvedimenti cautelari, eseguiti [redacted] finanzieri torinesi del capitano Alberto Giordano. Utilizzati, per seguire gli spostamenti dei trafficanti, anche apparecchi di rilevamento satellitare [redacted] sofisticati impianti [redacted] intercettazione telefonica.

L'operazione non è comunque finita: [redacted] Guardie di Finanza promette sviluppi, soprattutto nel traffico di ragazze destinate [redacted] marciapiedi di Torino [redacted] Milano nonché nel commercio di armi [redacted] guerra, dirette alle organizzazioni criminali del nostro Paese.

Angelo Conti

[redacted]

Dia blocca super-latitanti

La Dia di Torino ha arrestato ieri a Malaga, in Spagna, Francesco Cavallo, originario [redacted] Ostuni, pluripregiudicato ricercato per reati connessi al traffico internazionale di stupefacenti e ritenuto camorrista di spicco, latitante dal '93. Cavallo è stato arrestato mentre era alla guida della propria vettura. Ne è seguito un breve inseguimento che ha portato a circondare la sua abitazione, una lussuosa villa con piscina, dove [redacted] stati arrestati [redacted] figlio Renzo, pluripregiudicato e latitante dal '96 dopo l'evasione dall'ospedale civile di Brescia nonché la moglie, Monica Tosoni. Padre e figlio, associati oggi stesso nel carcere di Malaga, devono scontare nel nostro Paese una pena di 14 anni per associazione a delinquere. Nella villa [redacted] rinvenuti 10 chili di cocaina e [redacted] chili di hashish, oltre ad ingenti somme di denaro in valuta e a cinque auto di grossa cilindrata.

Buco di 18 miliardi

La società della Regione in perdita

[redacted] in rosso i bilanci delle società a partecipazione regionale e di buona parte di quelle controllate da FinPiemonte, la fi[redacted] regionale. Delle diciassette società controllate direttamente dalla regione Piemonte dodici hanno il bilancio in rosso, tra queste Expo 2000 (di cui [redacted] stato deciso [redacted] aumento di capitale), il centro agroalimentare di Torino [redacted] quello [redacted] Cuneo, gli aeroporti di Levaldigi [redacted] di Cerrione, l'interporto di Torino. In tutto un buco [redacted] 8 miliardi [redacted] solo in parte compensato dall'attivo di 1 miliardo e 17 milioni prodotto da Ipla, dalla Sagat, la società che gestisce l'aeroporto [redacted] Torino, e da Socotras, centro di Supercalcolo e Rivalta Scrivia.

E sono in perdita anche le società controllate da FinPiemonte. Delle [redacted] aziende solo dieci hanno i bilanci in nero. Al 31 [redacted]cembre [redacted] l'utile prodotto è di quasi [redacted] miliardi e [redacted] lire. Le altre 34 producono, invece, una perdita di circa dieci miliardi di lire (a cui si devono aggiungere un buco di tre miliardi di lire derivante da [redacted] dove FinPiemonte partecipa insieme alla Regione). [redacted] maglia nera spetta a Tecnoparco del Lago Maggiore che registra una perdita di oltre 3 miliardi e mezzo di lire. La maglia rosa delle società che produ[redacted] utile va alla Smaltimenti controllati Spa che porta alle casse 2 miliardi e 823 milioni di lire.

Fin qui i numeri. Immediata, invece la polemica politica. Il capogruppo dei verdi, Pasquale Cavaliere, spara a zero: «Ci troviamo di fronte ad una situazione incredibile e ad un [redacted] sperpero [redacted] denaro pubblico. La giunta [redacted] Centro-destra dovrebbe essere ispirata dal liberismo economico ed invece tiene in vita società decotte utili solo a nominare costosi consigli d'amministrazione». Da qui la richiesta dello «scioglimento immediato delle società in perdita ed un'attenta analisi del ruolo della finanziaria regionale». Dura la replica del vice-presidente della Giunta, Gaetano Majorino: «Le accuse di Cavaliere sono destituite di qualsiasi fondamento. E' tecnicamente e profondamente [redacted] leggere dati di bilanci societari ignorando volutamente le caratteristiche delle attività delle società, la loro consistenza patrimoniale e le diverse situazioni di mercato in cui esse operano. La Finpiemonte ha prodotto negli ultimi cinque anni un utile di circa [redacted] miliardi». [m. tr.]

Sopralluogo della regista: «Le regge sabaude [redacted] ideali, [redacted] non riprenderemo esterni»

La Wertmüller [redacted] Palazzo Reale per [redacted] nuovo film

«Racconterà l'amore fra Carolina e Ferdinando di Borbone, re di Napoli»

La regista Lina Wertmüller, che a Torino nel 1972 girò l'indimenticabile film «Mimì Metallurgico», interpretato da Giancarlo Giannini e Mariangela Melato, ieri è [redacted] in città, accolta da Daniela Biancolini, direttore della Soprintendenza [redacted] Beni architettonici. Insieme hanno effettuato un sopralluogo a Palazzo Reale, dove la regista a luglio intende girare alcune scene di [redacted] nuovo film, che coinvolgerà anche altre residenze sabaude.

Si intitolerà «Ferdinando [redacted] Carolina». Racconterà l'amore fra il Re di Napoli Ferdinando Di Borbone (1751-1825) e la moglie Carolina d'Austria. A produrlo sarà Edwige Fenech. L'opera, con sponsor della Regione, quando venne annunciata, rischiò qualche polemica, perché alcuni interni [redacted] Palazzo Reale nella finzione scenica appariranno come ambienti napoletani. «Ma [redacted] tranquilli - rassicura Lina Wertmüller - perché non ci sarà pericolo d'equivoci. Non riprenderemo esterni. Inoltre l'identità piemontese dei luoghi sarà indicata con titoli grossi così. Non giriamo a Napoli, [redacted] a Torino, perché le [redacted] sabaude sono integre, [redacted] quelle partenopee in epoca napoleonica persero parte del loro aspetto settecentesco».

Il film [redacted] sarà? «Una commedia, nel mio stile, che ama l'ironia e il grottesco. Parlerà del matrimonio politico di due giovani, che finirono per [redacted]. Ferdinando allora era un lazzarone, poco colto e ineducato. Cresciuto così dal padre perché non gli facesse ombra. Carolina invece era fine e raffinata».

Chi li interpreterà? «Dei giovani, tutti nuovi, per raccontare una storia di ragazzi. Ferdinando quando si sposò era un ragazzone dinoccolato, con un gran naso. Ho penato a trovare l'attore adatto. Volevo uno che [redacted]gliasse [redacted] Walter Matthau a 16 anni».

La regista a Palazzo Reale a voluto vedere la stupenda «Scala delle forbici» di Juvarra. «Era il Mozart dell'architettura. La [redacted] scala mi servirà per una di[redacted] regale». E' parsa interes[redacted] anche dalla magnificenza della «sala dei Medaglioni» [redacted] dalla «Stanza nuziale».

Girerà a Venaria? «Certo». Anche nella grandiosa Galleria di Diana? «Sì, fingeremo che sia austriaca». Ci sarà un ballo? «No, girarlo costerebbe troppo. Ma di più non dico, parlare troppo di un film porta male». E [redacted] Torino che cosa dice? «Stupenda, mi [redacted] l'idea di girare un film sui Savoia, come ancora non si è fatto».

[redacted] Lupo

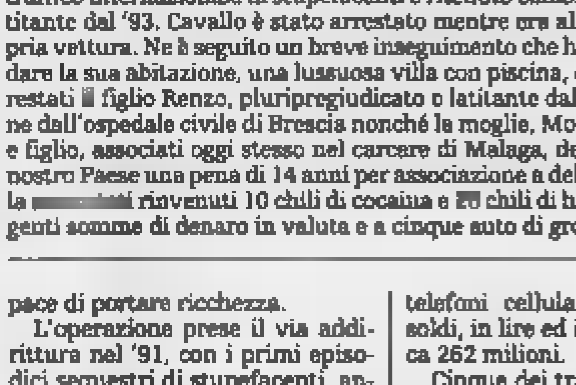
[redacted]
Lina Wertmüller (la prima a destra) durante il sopralluogo a Palazzo Reale

IN BREVE

[redacted]

Sei scalate per festeggiare la Scuola militare alpina

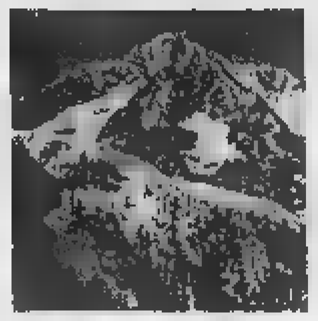

[redacted] Sei scalate in contemporanea sul massiccio del Monte Bianco, che impegnerà [redacted] militari, per celebrare il cinquantenario della ricostituzione della Scuola militare alpina di Aosta. E' il «clou» delle manifestazioni per l'anniversario, organizzate dalla Smalp a partire da questa sera, quando a Pont-St-Martin si esibirà la fanfara della Brigata Julia. Domani mattina, 5 squadre di militari saliranno in contempora[redacted] su Tour Ronde, Dente [redacted] Gigante, Petit [redacted] Grand Capucin e Pic Adolphe e una sesta squadra farà la traversata dall'Aiguille du Midi a Punta Helbronner. Domenica mattina la Smalp dedicherà una palestra alla memoria del capitano Giuseppe Parisi, pilota di [redacted]icottero precipitato in Libano durante [redacted] missione per l'Onu, nell'agosto dello scorso anno.

Emergenza sanitaria [redacted]

VERCELLI. Da lunedì entra in funzione un unico 118 per il servizio di emergenza sanitaria. La telefonata, gratuita e possibile da qualsiasi apparecchio (anche senza gettone o scheda e da un cellulare), verrà inoltrata alla centrale operativa di Borgosesia che deciderà il tipo di intervento. In provincia di Vercelli [redacted] sei le sedi con ambulanze per le emergenze. Inoltre a Borgosesia è di stanza l'elisoccorso.

Piaggio: [redacted] turca tra i compratori

FINALE LIGURE. La «Tushav», società di diritto turco che partecipa all'acquisto [redacted] Piaggio aeronautica di Finale e Sestri, ha reso nota la [redacted] offerta. Assieme [redacted] capitali turchi ci sono finanziatori italiani come gli eredi Buitoni [redacted] Piero Ferrari. L'ipotesi [redacted] acquisto della «Tushav» è piaciuta ai sindacati perché è l'unica proposta che tiene in considerazione anche il futuro dei dipendenti attualmente in [redacted] integrazione.

[redacted] Specchio [redacted] tempi una [redacted] scuola [redacted]

CANELLI. Oggi si terrà la cerimonia di intitolazione della scuola materna statale alla fondazione «Specchio dei tempi» che, dopo l'alluvione del '94, contribuì con quasi mezzo miliardo al recupero dell'edificio.

I fondi, raccolti tra i lettori de «La Stampa», furono utilizzati per i lavori di ripristino della scuola [redacted] del giardino, devastati dalla piena [redacted] Belbo. Sarà presentato anche il marchio della materna, un fiore stilizzato, ideato dai [redacted] bambini che frequentano la scuola (nella foto).

Dopo l'alluvione del 1994 «Specchio dei tempi» nell'Astigiano ha dato contributi per quasi 5 miliardi, dei [redacted] raccolti dalla sottoscrizione nazionale: è stata costruita [redacted] materna a Castello d'Annone e si sta ultimando quella di Asti nella zona del quartiere Tanaro.

Da Alassio in Francia per tifare «anti Italia»

ALASSIO. A Bordeaux c'era anche uno striscione con, in italiano, la scritta «Forza Cile». L'hanno portato i leghisti di Alassio che, in trasferta in Francia, tiferanno contro gli Azzurri. Una «scelta politica» che ha comunque coinvolto al[redacted] centocinquanta persone tra Liguria, Piemonte [redacted] Lombardia che, in carovana, sono a «Francia '98» per seguire «gufando» la Nazionale di Cesare Maldini.

Domodossola, folclore [redacted] musica di solidarietà

DOMODOSSOLA. Con il concerto di Niccolò Fabi, ad ingres[redacted] gratuito, s'inaugura stasera a Domodossola «Insieme per [redacted] dono. Dalla parte dei bambini». E' una rassegna di musica, balli, gastronomia, fiere e folclore che per dieci giorni, fino al 21 giugno, trasforma piazza Matteotti in un grande palcosceni[redacted] nel segno della solidarietà sociale. Fra gli altri big attesi in cartellone, Michele, domenica e Ron, il 21 giugno.

Passaggio tv «pirata» Zucchero [redacted]

SANREMO. Zucchero Fornaciari (nella foto) è arrivato ieri mattina in tribunale a Sanremo chiamato come testimone per la [redacted] che vede [redacted] parte la «Music International» e il Comune e dall'altra la «Top Company» di Milano in merito alla richiesta danni per un passaggio televisivo «pirata». La comparsa della rock-star a Palazzo di Giustizia ha provocato un'insolita atmosfera nei corridoi austeri del tribunale tra chi si è acconten[redacted] semplice occhiata e chi invece ha addirittura chiesto un autografo. Zucchero si [redacted] concesso ai fans prima [redacted] sparire nell'ufficio [redacted] giudice Alessandro Bogliolo, [redacted] magistrato che dopo quattro convocazioni andate deserte [redacted] disposto l'accompagnamento coatto del cantante. Ma dei carabinieri [redacted] c'è stato bisogno.

Poste-imprenditori incontro chiarificatore

BIELLA. La protesta degli imprenditori torinesi contro i disservizi postali sembra coinvolgere anche la provincia. Questa mattina alle 11, all'Unione industriale biellese, il [redacted] direttore regionale delle «Pt», Salvatore Cocchiaro, incontra [redacted] nutrita rappresentanza di imprenditori, [redacted] e artigiani della città. Presente anche il [redacted] Nicolò Sella [redacted] Monteluce, che [redacted] una lettera aveva sottolineato un lungo elenco di guai.

Alla «Ponente Spa» aree per la bonifica

GENOVA. Il Comune di Genova ha messo a disposizione della società pubblica di bonifica «Ponente Sviluppo spa» alcune aree ex industriali, ritenute strategiche per lo sviluppo produttivo e di servizio del territorio. Si tratta di terreni che, comunque, all'attuale valore di mercato, rappresentano più di dieci miliardi di lire. Le [redacted] entro due anni torneranno in circuito bonificate e ristrutturate.

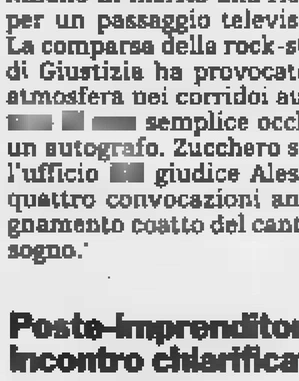

Studenti [redacted] medie «all'esame» [redacted]

CASALE. Campioni di stecca in classe: domani, [redacted] partire dalle 9, all'istituto tecnico Sobrero, le finali del torneo «Biliardo [redacted] scuola» organizzato dalla Federazione italiana biliardo sportivo [redacted] il patrocinio del Coni. Partecipano le squadre di studenti della media Boccardo [redacted] Novi Ligure, della Ferrari di Vercelli, della Dante di Borgomanero e dell'istituto per l'agricoltura Cavallini di Solcio di Lesa.

Disputeranno gare nelle specialità «stecca 5 birilli» e «staffetta ai cento punti». Al termine, [redacted] previste dimostrazioni da parte [redacted] David Martinelli, campione del mondo e d'Europa in carica, Riccardo Masini, vice campione d'Europa e finalista ai Mondiali di marzo, Giampiero Rosanna, due volte campione del mondo.

REGIONE PIEMONTE
Assessorato alla Sanità
ASL 11 Vercelli

IN TUTTO IL TERRITORIO DI ASL 11

DA LUNEDI' 15 GIUGNO

*L'EMERGENZA SANITARIA RISPONDE AL NUMERO**

chiamata senza gettone o tessera dagli apparecchi telefonici pubblici, gratuita anche dai telefoni cellulari

EDALTI MULTIMARCHE
VENDE
ZX BREAK 1.4 A.C. £. 15.850.000
BX BREAK ECO D. £. 8.900.000
VW POLO 1.0 CL £. 6.980.000
LANCIA THEMA 16V £. 6.980.000
a CIGLIANO (VC)
Tel. 0161/433923

LA STAMPA
VERCELLI
E VALSESIA

EDALTI MULTIMARCHE
COMPRA AUTOVEICOLI USATI!!!
a CIGLIANO (VC)
Tel. 0161/433923

REDAZIONE: VIA DUCHESSA JOLANDA 20. TEL. (0161) 217.850/54.747. FAX (0161) 257.009

Da lunedì è sufficiente comporre questo numero per chiedere l'intervento

Emergenza sanitaria, c'è il 118

La centrale operativa in servizio 24 ore su 24

VERCELLI. Operazione 118, ultimo atto. Dalla settimana prossima niente più prefissi telefonici ■ numeri da ■■■ convulsamente in ■■■ di richiesta ■ un ■■■■ sanitario: da lunedì basterà comporre sulle tastiera ■■ telefono tre cifre - ■■■, uno, otto, 118 appunto - per mettersi in contatto con la centrale ope■■■■ del servizio di emergenza.

E tutto questo non importa ■■ dove: da Alagna a Saluggia, da Borgovercelli a Santhià, ad Alice Castello, da Sizzano a Grignasco nella fascia novarese, con il 118 si troverà sempre del personale specializzato pronto ad avviare l'intervento più appropiato in base alle caratteristiche dell'urgenza.

Spiega il dottor Roberto Viazzo, responsabile del servizio per l'Asl 11. «Il servizio del 118 nella sua fase pratica ha ■■■■ caratteristica l'estrema semplicità. Partiamo dalla chiamata: sarà possibile da qualsiasi apparecchio telefonico, privato o pubblico. In questo caso non occorrerà neppure il tradizionale gettone o la tessera telefonica. Inoltre lo si potrà digitare da un telefonino cellulare. La comunicazione verrà ricevuta da una centrale operativa, di stanza ■ Borgosesia, dove saranno presenti ■■ ■■■ su ■■■, tutto l'anno, un medico ■ un infermiere professionale appositatamente addestrati alle emergenze e al loro coordinamento. In base al tipo di necessità saranno fatti intervenire, nei ■■■■ meno gravi, le ambulanze più vicine della Croce rossa ■ dei vari gruppi di volontariato sparsi sull'intera provincia (sono ■■■■ decina) oppure le ambulanze ■ soccorso ■■■■■ zato ■ ancora l'elisoccorso. Entrambi contano su medici e personale infermieristico appositamente addestrati e si avvalgono della dotazione di attrezzature per l'emergenza».

L'elisoccorso di stanza ■ Borgosesia è ■■■ dei mezzi a disposizione del 118 Il servizio si avvale di sei basi con ambulanze medicalizzate dislocate sull'intera provincia

Sono sei le sedi operative delle ambulanze ■■■ 118 che fanno capo all'Asl 11: Gattinara, Varallo, Borgosesia, Santhià e Vercelli. A queste cinque da luglio ai primi di settembre ■ nel periodo delle festività natalizie ■ di fine d'anno, si aggiunge la base di Scopello che opera nei periodi ■ maggior affluenza in Alta Valsesia. Inoltre il 118 interviene con ■ soccorso alpino per gli interventi in montagna.

Un'unica avvertenza da tenere sempre in considerazione prima ■ chiamare il 118: si tratta di un servizio di emergenza ■ quindi non è proprio il caso di comporlo per un'influenza o la compilazione di una ricetta. In questi casi c'è sempre il medico di famiglia.

Roberto Eynard

PRIMO PIANO

Borgosesia

Lavori allo stadio per adeguarlo alla C2

Presto partirà la ristrutturazione del campo sportivo di ■■■ Marconi. I lavori sono indispensabili per consentire al Borgo calcio di disputare ■ campionato di C2. Ma l'arrivo tra i prof comporta anche numerosi adeguamenti allo stadio: ad esempio una curva dovrà essere riservata ai sostenitori della squadra ospite. Inoltre ■■ dovrà cambiare la rete ■ re■■■■ ■ creare un sottopassaggio tra gli spogliatoi e il campo di gioco. Complessivamente il costo dei numerosi interventi sarà di 550 milioni.

FOSSATI A PAG.41

Crescentino

Ecco il programma di «r/Estate»

Sarà Little Tony ad aprire, il 21 giugno, la quarta edizione di «r/Estate Insieme», che si annuncia anche quest'anno ricca di appuntamenti da ■■■ perdere. Sono in calendario a Crescentino concerti in piazza, gare sportive e si potranno perfino seguire le sfide dei Mondiali ■■ un maxi-schermo. Intanto domenica prosegue «Frazioni ■■ festa».

A PAG.41

Per l'industria

Due aree ■ Gattinara e Santhià

VERCELLI. Oltre 100 mila metri quadri di terreno ed investimenti per una trentina di miliardi: questo il nuovo «pacchetto» che la «Nordind spa», la società che gestisce l'area industriale attrezzata di Vercelli, sta facendo partire. L'intervento riguarderà Gattinara e Santhià.

Come hanno spiegato l'altro giorno il presidente della «Nordind» Gilberto Valeri e l'amministratore delegato Livio Dezzani, a Gattinara vengono mes■ a disposizione ■■ mila metri quadri di lotti a destinazione produttiva ■ altrettanti a destinazione commerciale.

A Santhià l'area ■ a ridosso dello svincolo autostradale e dispone ■ circa 39 mila metri quadri a destinazione industriale e 14 mila per uso commerciale.

Entro il 2000 le sole opere di urbanizzazione richiederanno investimenti per 4 miliardi, ed altri 30 occorreranno per costruire i fabbricati. [w. ca.]

Ieri la sentenza ■ Torino: sconto di pena sul verdetto in Assise

Omicidio di Trino, La Loggia patteggia 16 anni in appello

TORINO. A bassa voce, ha chiesto il perdono. La voce di un uomo in carcere perchè ha ucciso: due estati fa, una vita stroncata. La voce di Calogero La Loggia, pensionato trinese di ■■ anni, la vita di Valeria Patracchini, l'inquilina trentenne.

La Prima sezione della Corte d'assise d'appello di Torino ha deciso in fretta, ieri mattina: sedici anni di reclusione, anzichè i ventuno inflitti in primo grado, accogliendo il patteggiamento concordato tra il procuratore Ronchetta e i legali del pensionato (Alberto e Scaparone). La difesa ha scelto di concordare la pena, anzichè puntare sui vecchi motivi dell'appello: la ■■ minfermità mentale, la possibilità di definire il giudizio già sulle carte con il rito abbreviato. E oggi, con la voce di Piero Alberto, parla certamente di un fatto grave, ma anche di una nuova pena più congrua.

Resta confermato invece il risarcimento dei danni stabilito dall'Assise di Novara: alla famiglia di Valeria Patracchini (i quattro fratelli, perchè la madre di Valeria è mancata, assistiti da Massimo Mussato), a Gabriele Borla, il convivente della giovane donna, e a Francesco Giannotta, l'operaio che cercò di soccorrerla e fu colpito alla testa con tre colpi di falcetto. Resta anche la piena capacità di intendere e di volere di Calogero La Loggia al momento dell'omicidio, consumato nel piccolo appartamento dell'inquilina il 1° luglio di due anni fa. Così tanto Mussato, che Dario Casalini e Andrea Corsaro (gli altri legali di parte civile) guardano ■ Torino senza rammarichi. «Una senten■■ equa», dice Mussato. «Quella di La Loggia è una vita ■■■■ que segnata dalla pesantezza della condanna - aggiunge Casalini -. E' importante che non sia ■■■ scalfito l'impianto accusatorio».

In realtà tutta l'udienza davanti al presidente Capirossi si gioca in poche battute: la ricostituzione delle parti civili, l'accordo ■■■ difesa ■ accusa sulla pena, la sentenza. Più codice e ■■■ dolore, rispetto al processo di primo grado. L'anno scorso ■ Novara i giudici impegnarono più udienze per cer■■■ ■ ricostruire i minuti dell'omicidio nella grande cascina ristrutturata in via San Grato, la morte di Valeria, strangolata in camera da letto, l'aggressione a Francesco Giannotta, che poi si trascinerà per duecento metri sino alla strada per dare l'allarme, la fuga del pensionato, durata ■■■ ore. E soprattutto i rapporti complicati, di cattivo vicinato, tra il padrone ■ casa e la giovane inquilina. La corte stabilì che non c'era premeditazione per la morte di Valeria, disse ■ contrario per l'aggressione all'operaio.

Un ■■■ dopo, mentre i giudici decidono la riduzione della pena, una parte ■■■ grande casa di morte ■ sotto sequestro, pronta per l'asta.

■■■ Martini

RAPINE AI TIR

Indagine conclusa

VERCELLI. L'ipotesi d'accusa è di rapina ■ sequestro di persona. Il sostituto procuratore Grandolfo si prepara a chiedere il rinvio a giudizio ■ Angelo Sereno, trent'anni, originario del Casertano ■■■ residente in provincia di Varese, che avrebbe confessato un colpo compiuto a Prarolo, ai danni di un camionista che si era fermato per la notte sulla piazzola dell'autogrill Sesia Ovest. La rapina risale al febbraio di due anni fa, l'autotrasportatore sta dormendo sul Tir. I banditi (più di uno, ma in settimana durante l'incidente probatorio davanti al gip, Sereno non ha confermato l'esistenza di complici) sfondano il vetro della cabina e legano il camionista ■ la sua compagna per lasciarli liberi soltanto più tardi, nel Milanese. La rapina messa ■ segno nel Vercellese viene in realtà stralciata da un fascicolo molto più ampio, ■■ ■■■ lavora per competenza territoriale la procura di Busto Arsizio, che riguarda una banda specializzata in furti ■ rapine ■ Tir, con un raggio d'azione che avrebbe coperto Lombardia e Toscana.

Ieri alle 14,30 nella zona tra Borgo d'Ale e Moncrivello: centinaia di milioni di danni

La grandine distrugge i frutteti

Per il peso cede il tetto di un'azienda di abrasivi

■■■■ **D'ALE.** Un disastro. E' bastato un quarto d'ora di grandine fitta come una nevicata ■ Natale per procurare danni per centinaia di milioni. E' accaduto ieri pomeriggio tra le 14,30 e le 14,45 quando dal cielo sono iniziati a cadere chicchi di ghiaccio grossi come noci.

L'epicentro della grandinata è stata la ■■■■ tra Borgo d'Ale ■ Moncrivello e quella della vicina Maglione Canavese. ■ il bilancio, da un primo sommario conteggio, ■ disastroso: la produzione ortofrutticola lamenta danni gravissimi ■ addirittura si parla ■■ un prossimo raccolto ridotto ai minimi termini. ■ in alcuni casi completamente distrutto.

Tutto ■ iniziato poco dopo le quattordici quando il cielo si è oscurato ■ sono comparsi neri nuvoloni accompagnati da un vento sempre più forte. Poi è iniziato ■ piovere fitto fitto e presto la pioggia si ■ trasformata in grandine. Ed è stato l'inizio del disastro. A nulla è infatto valso l'utilizzo dei cannoni anti-grandine. Sulle piante già flagellate dal gelo dello scorso aprile si sono abbattuti i chicchi bianchi ■ per una quindicina di minuti è stato un disastro.

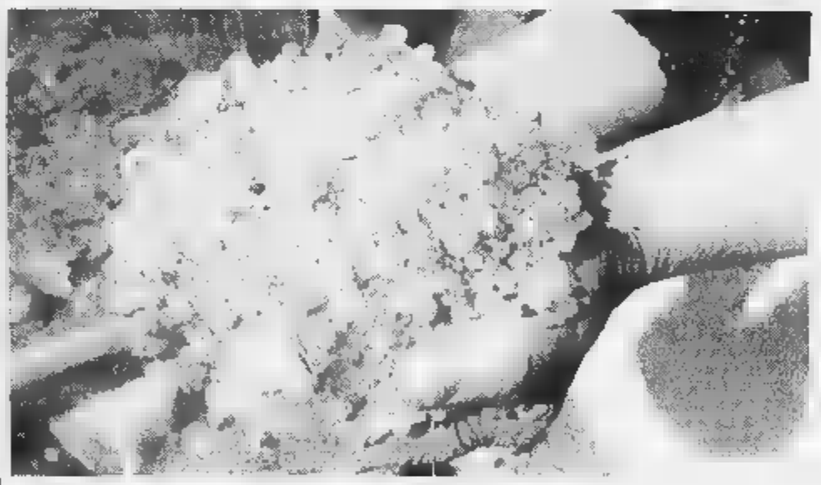

E' bastato un quarto d'ora di grandine per distruggere il raccolto ■■■ frutteti di Borgo d'Ale e Moncrivello

«Non avevo mai visto una cosa simile - racconto un agricoltore -. Credo che sia la peggior grandinata degli ultimi 60 anni. E' stato il finimondo».

In alcuni punti la grandine ha sfiorato il mezzo metro e ancora ■■■ paio di ore dopo ■■■ cigli delle strade ne ■■■■ rimasta una ventina di centimetri.

■ l'agricoltura ha patito le conseguenze maggiori. Oltre al frumento in maturazione sono state colpite le coltivazioni di pesche, kiwi, pere e mele che in alcune ■■■■ non esistono più.

«Proprio lunedì qui a Borgo d'Ale avrebbe dovuto aprirsi il mercato giornaliero delle pesche - aggiunge ■■■ operatore del settore -. Che ■■■■ porteremo? Poco o niente».

Ma i danni alle colture non sono stati i soli. A Borgo d'Ale un'azienda ha patito gravissime conseguenze: si tratta della C.M.A. di Fabiano Canta, con sede in via Torino 35, sulla statale per Cigliano: torrenti d'acqua misti a grandine sono usciti dalle gronde dei tetti e hanno finito per sfondare la controsoffittatura dello stabilimento che dal 1982 opera nella produzio■■ ■ commercializzazione ■ dischi abrasivi e molle.

La grandine e l'acqua hanno così sommerso i lavorati accatastati nei magazzini, danneggiato le macchine per la lavorazione, inondato gli uffici e invaso l'abitazione ■■■ custode, Fausto Pavan, ricavata sopra lo stabilimento.

Subito, accanto ai proprietari e ai nove dipendenti, hanno lavorato i vigili del fuoco. Ma da una prima stima i danni superano il miliardo e mezzo.

Un altro inconveniente si è registrato al casello ■ Borgo d'Ale dell'autostrada Torino-Milano: un allagamento ha determinato numerosi rallentamenti nel traffico.

Ma soprattutto oggi si farà un primo conteggio delle conseguenze ■ questa violenta grandinata. E di sicuro ■■■ sarà per niente lieve.

Pier Antonio ■■■■

Assolti gli agenti palstrado

Carisio, accusati di corruzione durante la scorta ad ■■■ camion

■■■■■ Assolti perchè il fatto non sussiste, con una formula ■■■■ più ampia di quella chiesta dal pm, Corrado Canfora. Il Tribunale ieri ha chiuso la storia processuale di Lamberto Ciuffetelli e Antonino Parrino, entrambi 37 anni ed entrambi uomini della polizia stradale di Arcore, accusati di ■■■■■■ per atti d'ufficio.

L'episodio ■ cui devono rispondere, assistiti dall'avvocato Paolo Codegoni, risale al maggio di sei anni fa. I due agenti sono in servizio di scorta ad ■■■ ■■■■ eccezionale: accompagnano ■ trasporto di una caldaia, curato da un'azienda milanese, ■■ Peschiera Borromeo sino a Ponzo■■ di Trivero. In realtà il loro tragitto si ferma al casello di Carisio e qui, secondo l'ipotesi d'accusa caduta in aula, la pattuglia accetterebbe dal camionista una busta con poco danaro contante (forse ■■ mila lire) per andarsi a prendere un panino ■ un caffè.

Davanti al collegio presieduto da Carmine De Donato le testimonianze del titolare dell'impresa di trasporti e del camionista ■■■■ confuse: sì, forse è prassi offrire qualcosa al bar ■ chi accompagna il carico. E ■■ non ■■ tempo per una sosta, può capitare ch■ venga data ■■■ busta con l'equivalente dello spuntino. Sul viaggio a Ponzone poi c'è più di una lacuna e di un'incongruenza.

I due agenti negano con decisione: di buste non ne hanno mai ricevute. E se si sono fermati ■ bar - certo che si fa - si paga un po' ciascuno, come cortesia ■■■■ gna.

Così è lo stesso pm ad affermare che in aula non si è formata la prova. E l'importo è talmente basso da non costituire un elemento ■ corruzione per un atto d'ufficio già compiuto. Il collegio va oltre, come chiede la difesa: nè prove, nè dolo, nè altro. Assolti. [r. m.]

I nomi del secondo governo Pitto saranno svelati solo all'ultimo momento

Varallo, giunta con «sorpresa»

Stasera si tiene il primo Consiglio comunale

VARALLO. E' l'ora del primo Consiglio comunale: questa sera sarà presentata la giunta che affiancherà Pier Angelo Pitto nei prossimi quattro (o cinque ■■ la legg■ riallungherà il mandato alle amministrazioni) di vita pubblica. Sui nomi che comporranno l'esecutivo s'è però sviluppato un piccolo giallo: gli as■■■■ri infatti sono top secret. Anche a poche ore dal Consiglio, ieri pomeriggio, il sindaco non ha voluto anticipare nulla. Neanche chi sarà il suo vice. Che si tratti di pretattica e impensabile dal momento che non esiste concorrenza, non ci ■■■ voti da andare ■ cercare e il gruppo che appoggia Pitto ha la netta maggioranza.

L'unica notizia più o meno certa è che in settimana i leader del movimento ■■ sindaco si sono incontrati più volte per mettere a punto la giunta. L'ultima riunione si sarebbe tenuta mercoledì sera, ■ in quest'occa■■■ sarebbe stata presa la decisione finale sui personaggi a cui affidare l'incarico di ■■■essore. Proprio impossibile però sapere qualcosa di più.

Allora l'unica possibilità è quella di provare a fare dei nomi, ■■■ quelli degli ■■■■■ uscenti Francesco Galasso, Ermete Cravanzola e Tiziano Ziglioli. Quest'ultimo è uno degli uomini più apprezzati dalla gente per il lavoro svolto nella precedente legislazione, ma pare che per il nuovo mandato abbia chiesto impegni ridotti, legati soltanto alla cultura, assessorato dal quale era partito quattro anni fa per poi diventare l'uomo di riferimento per tutto e tutti in municipio quando non c'era il sindaco.

E' pure possibile comunque che Pitto abbia deciso di puntare su alcuni ■■■ tanti volti nuovi presenti in lista con lui. Oppure ancora, visto il segreto assoluto mantenuto sui nomi, in giornata potrebbero essere nuovamente rimescolate le carte. Anche per quanto riguarda la Comunità montana non sono state prese decisioni (questo argomento sarà comunque trattato in un prossimo Consiglio); alla maggioranza spettano due posti: uno lo occuperà sicuramente Pitto, mentre il secondo resta da assegnare. In apertura di seduta, questa sera, prima della comunicazione della nuova giunta e della lettura del programma, si dovrà votare l'eleggibilità dei consiglieri ed è prevedibile che si accenda ■■ dibattito su Rita Giandolini, la candidata a sindaco ■■■ Lega Nord: secondo alcune interpretazioni infatti, per poter essere eletta a Varallo avrebbe dovuto dimettersi pri■■ dalla carica di consigliere ■ Scopello, cosa che invece ha fatto il giorno dopo le elezioni del 24 maggio.

Ivan ■■■■■

Fiva e Anva intervengono sul trasferimento del 23

Trasloco del mercato In campo i 2 sindacati

VERCELLI. «Prima di trasferirsi sul viale chiediamo una serie di garanzie al Comune, altrimenti non ci sposteremo di un metro». Parola di Vincenzo Tripodi, presidente della Fiva-Ascom.

Il rappresentante di una parte degli ambulanti non è tenero con l'amministrazione di Palazzo di città: «Tutto quello che può riguardare lo spostamento del mercato dal centro storico lo apprendiamo dai giornali e nessuno si preoccupa di parlare direttamente con noi. Questo non è corretto». Tripodi elenca punto per punto quello che chiede la categoria che lui rappresenta: ossia che lungo viale Garibaldi ci sia lo spazio sufficiente per la manovra dei furgoni ma soprattutto per consentire il passaggio dei clienti e poi che venga assicurato il ritorno delle bancarelle in piazza Cavour al più presto.

«Voglio subito assoluta chiarezza e collaborazione da parte del Comune», ribadisce un Tripodi battagliero che si dichiara pronto anche «a fare la rivoluzione».

Sul trasloco fissato (a questa volta in modo definitivo) per il prossimo 23 giugno, Concetto Cortesi, presidente dell'Anva Confesercenti, preferisce, invece, mantenere calma e aplomb. «Entro domani (oggi ndr) saranno segnati coi numeri i parcheggi sul viale, poi saranno gli stessi ambulanti a far la prova sul campo posteggiando i loro furgoni. Solo allora potremo dire se qualcosa non funziona come dovrebbe». Intanto in giornata (probabilmente nel pomeriggio) si riuniranno i dirigenti Anva: argomento, manco a dirlo, sarà la nuova posizione del mercato. Cortesi dice di essere d'accordo con Tripodi quando chiede chiarezza agli amministratori, ma dice anche «dobbiamo lavorare con tranquillità. E poi se ci è stato assicurato che si tratta di un trasloco provvisorio perchè non dobbiamo credere a quanto ci è stato ripetuto in più occasioni?».

Il mercato di piazza Cavour e dintorni traslocherà sul viale il 23 giugno

Il presidente Anva su un punto si dichiara irremovibile: «Il mercato di piazza Cavour e dintorni deve rimanere unito anche nel trasferimento, altrimenti la clientela resterà spiazzata e non saprà più dove andare a far shopping». Sul ritorno di parte degli ambulanti in piazza D'Azeglio ormai nessuno ci spera più. Gli stessi sindacati sono convinti: «Per noi il sembra non esserci più spazio».

Giancarla

L'EVENTO STORICO VISTO CON I TUOI OCCHI

L'emozione di un saluto

La folla in festa per il Santo Padre

L'AFFLUSSO di belle foto che documentano la visita del Papa a Vercelli accenna a diminuire. Il tempo per l'inoltro alla nostra redazione di via Duchessa Jolanda 20 è inversamente proporzionale e, purtroppo, sarà limitato al giugno.

Oggi presentiamo le istantanee di **Alessio Rapetti** e di **Mark Variotta**.

Il primo, che abita a Cigliano, per compiere 12 anni. E' arrivato con il pullman dei chierichetti del paese e, «armato» di macchina fotografica, è riuscito ad immortalare il Santo Padre a pochi passi di distanza, mentre arrivava a bordo della Papamobile.

Mario Variotta, anni, vercellese, impiegato, ha la passione della fotografia. Nell'immagine che pubblichiamo ha rinunciato alla sensazione di riprendere il Grande Protagonista (almeno, in questa foto) per descrivere invece l'entusiasmo della folla festante. Applausi, saluti e sventolii di bandierine i colori papali: traspare tutta la commozione del magico momento in cui il Pontefice giunge in prossimità del sagrato del Duomo, anche se l'obiettivo ha voluto cogliere soltanto il pubblico.

Al termine della pubblicazione delle fotografie sulle pagine del nostro giornale, ci sarà a mega collage delle immagini che verranno esposte in una mostra allestita dall'Ascom nei suoi locali, sempre in via Duchessa Jolanda.

[g.bar.]

Nell'immagine di **Alessio Rapetti** il Pontefice a bordo della Papamobile **Mark Variotta** ha scelto invece l'emozione della davanti al Duomo

Il proprietario lancia un appello ai ladri

Caccia ai documenti sulla Mercedes rubata

VERCELLI. Ma i ladri d'auto avranno un cuore? Così ha pensato Remo Bargero, che alla fine del mese scorso ha visto dileguarsi nel nulla sua Mercedes TD che aveva parcheggiato in corso Amedeo Avogadro di Quaregna, dalle parti di un supermercato.

Insomma, può capitare a tutti di essere sopra pensiero e di non badare che in macchina si sono lasciati documenti importanti: tanto si fa presto a tornare, giusto 5 minuti per sbrigare qualche commissione.

Le portiere sono state chiuse a chiave. E allora: a chi vuoi che, con tutta la gente che c'è in giro al mattino in piena città, salti in mente di scassinare le serrature e manomettere l'accensione per poi squagliarsela a gran carriera con la macchina e con i documenti lasciati dal proprietario incautamente sedili?

Eppure, con i tempi che corrono è proprio successo così a Remo Bargero, che abita in una località del Monferrato ma che, collaborando una società immobiliare di Vercelli, in città ci deve venire spesso: spariti la macchina e, soprattutto, i documenti. Ora si è rivolto al giornale per lanciare un appello.

«Il 26 maggio, alle 11, mi è stata rubata la macchina, una Mercedes TD 250 targata An 109 DG. Sapendo di avere poche speranze di rintracciare l'auto, chiedo per cortesia di poter almeno rientrare in possesso della documentazione che si trovava in essa (da un rapido inventario: assegni, cambiali, timbri di aziende e la patente). Verrà consegnata una lauta ricompensa. Contattare la "Premar" di Vercelli, telefonando allo 0161.294.997».

Ed il derubato adesso augura che i ladri, in un impeto di onestà (a volte capita?), rimettano al legittimo proprietario il «superfluo» maltolto.

Oppure (considerato il fatto che i suddetti ladri si siano sbarazzati di questi benedetti documenti, gettandoli via) che qualcuno li abbia ritrovati sul marciapiede o sul bordo di un fosso.

[g. bar.]

Presentato in Comune il consuntivo: «boom» di visitatori

Salone, si prepara il «bis»

Nuove idee per la prossima rassegna

VERCELLI. C'è stata una ufficiale chiusura in Municipio, per la «Rassegna del libro e della satira», alla presenza del sindaco Bagnasco, con due degli organizzatori della manifestazione, Roberto Baraggioli e Aldo Ferraris.

Al «Salone» ci state 7200 presenze, 3200 studenti ed insegnanti, 4000 visitatori adulti. E 1300 spettatori soltanto per le serate tra cabaret ed altre animazioni. Aridi ma esplicativi numeri di consuntivo, per questi ventiquattro giorni di apertura, ma questo andamento al positivo già traspare un progetto futuro, perchè, considerando l'entusiasmo, «the show must goes on», lo spettacolo deve continuare.

Continuare il prossimo anno, certamente, anche sarà necessario trovare una soluzione per il contenitore che dovrà ospitare la rassegna. Le sale dell'ex asilo Umberto I di via Stara, infatti, come ha affermato il sindaco, non saranno più disponibili dal momento che da settembre utilizzate come aule scolastiche...

Uno dei numerosi momenti di animazione che hanno coinvolto il pubblico durante la visita al Salone dell'umorismo e della satira (GIUFFRI)

Se forse è ancora prematuro parlare della seconda edizione nel dettaglio già si stanno cercando aree adeguate, per contenere stand, mostre ed animazioni. Non detto che, dopo un rapido maquillage, si possa pensare al mercato San Marco.

Per il «numero due» stanno affiorando nuove idee per nuove mostre a tema, anche animazioni e nuovi personaggi. Anche l'augurio di una collaborazione tra «Salone», biennale della caricatura e festival del cabaret: in fin dei conti è tutto «riso» vercellese, buono per l'esportazione.

Hanno spiegato gli organizzatori: «La rassegna ha ottenuto un eccellente riscontro in termine immagine qualificata per la città».

[g. bar.]

Oltre 4 mila pellegrini oggi a Torino

I fedeli della diocesi in visita alla Sindone

VERCELLI. Dallo scorso aprile i vercellesi che si sono recati al Duomo a Torino per l'ostensione della Sindone sono stati numerosi. Ma quest'oggi sarà l'intera diocesi eusebiana a venerare il sacro lino: un pellegrinaggio programmato da tempo e che, forse anche sulla spinta emotiva della visita del Santo Padre a Vercelli, coinvolgerà oltre quattromila fedeli.

Per accogliere le richieste sono stati «reclutati» dal Ctg, Centro turistico giovanile che ha curato l'organizzazione logistica della giornata, ben settantotto pullman. Inizialmente era prevista una sola partenza, ma la risposta massiccia dei fedeli (il pellegrinaggio diocesano di Vercelli dovrebbe tra l'altro risultare uno dei più imponenti del Piemonte) ha obbligato a scaglionare e differenziare i programmi della visita.

Il primo «contingente» (circa 1.600 persone) partirà alle 13 da piazza D'Angennes e raggiungerà Torino nel primo pomeriggio. Qui è previsto l'ingresso sul percorso che conduce all'ostensione, successivamente dopo la preghiera davanti alla Sindone, alle 17 alla Consolata, l'arcivescovo, padre Enrico Masseroni celebrerà la Il rientro previsto per le 19,30.

Nel pomeriggio avvierà il secondo (e più consistente) gruppo. Anche in questo caso, per ragioni organizzative, i pellegrini saranno divisi in due scaglioni con partenze alle 16,30 e alle 18. Per tutti, comunque, visita al sudario che avvolse il corpo Cristo previsto nella fascia serale, mentre la funzione religiosa, officiata da padre Masseroni si terrà alle 21 nella Settecentesca chiesa di San Filippo Neri, distante da piazza San Carlo. Il ritorno intorno alle 23.

Per evitare confusione affollamento in piazza D'Angennes, a Vercelli si concentreranno unicamente i torpedoni riservati ai fedeli della città, mentre i pullman destinati alle altre parrocchie delle diocesi raggiungeranno direttamente Torino passare dal capoluogo.

[r. s.]

LETTERE AL GIORNALE

«Sos» cassonetti lungo Volta

Vorrei riallacciarmi alle varie lettere che i miei concittadini hanno inviato per reclamare sulla posa dei nuovi cassonetti per la raccolta dei rifiuti.

Alla mia lettera del 16 aprile inviata al presidente dell'Amnu, nella quale si evidenziava la pericolosità della posa di due cassonetti nel viale Volta, la risposta seppure educata è stata una serie di innovazioni che nulla aveva a che fare la mia denuncia.

In un piccolo capoverso, nel darmi ragione, il presidente prometteva che avrebbe provveduto ad una verifica generale. I cassonetti sono ancora disposti in curva, ed in mezzeria della strada. Vorrei ricordare che tali disposizioni sono in contrasto con un articolo del Codice della strada, laddove cita che per parcheggiare in prossimità di una curva, bisogna tenere una certa distanza. Ed allora mi rivolgo, anche, alle forze dell'ordine che quotidianamente passano per viale Volta, per fare rispettare questo articolo stradale, non solo ai possessori di autoveicoli. Voglio inoltre ricordare, ancor prima che le due Aziende diventino S.p.A. e quindi forse con un futuro da scoprire, che invece di inviare i mezzi a Crescentino e Livorno per la raccolta dei rifiuti urbani, sarà più utile rendere la nostra città più pulita e più sicura.

Candido La Piana, Vercelli

Lago alla «no» Verdi

Ci sembra giusto che i cittadini vercellesi sappiano che lunedì è stata approvata in Consiglio comunale una mozione presentata dalla Lega Nord, la quale si impone all'Amministrazione comunale di dare il consenso, tramite variazione del piano regolatore, alla realizzazione di una cava, in zona Cascina Ranza, il tutto ammantato con la nobile intenzione di dotare il nostro territorio e i vercellesi di un laghetto, con il quale verrebbe poi riempito il buco dello scavo, per attività sportive e di pesca.

In realtà coloro che hanno votato a favore della mozione non hanno fatto altro che difendere i cospicui interessi economici di chi vuole estrarre la ghiaia e il tutto si realizzerà, i vercellesi avranno sul loro territorio un buco in più, oltre ai circa 268 di cui 125 già laghetti, numerosi abbandonati, presenti sul territorio provinciale e una minaccia in più alle nostre falde acquifere. Esiste parere negativo dell'Est-Sesia, inoltre il reticolato idrografico delle zone di pianura è particolarmente sensibile a qualsiasi modificazione, anche un piccolo sbarramento e uno scavo può modificare il flusso delle acque, disegnando nuove direzioni delle correnti, in caso di piena.

La è passata i voti e le astensioni anche di e popolari. Inutile dire che i Verdi, sindaco compreso, hanno votato contro e non intendono corresponsabili di una scelta politica che antepone gli interessi di un privato alla salvaguardia del territorio e della salute dei cittadini.

Paola Aiazza, portavoce dei Verdi, Vercelli

NUMERI UTILI

AUTOAMBULANZE

Vercelli: (0161) 213.000 Croce Rossa; **Cigliano:** tel. (0161) 424.757; **Gattinara:** tel. (0163) 832.600; **Santhià:** tel. (0161) 92.81. **Trino:** tel. (0161) 801.465; **Borgosesia:** tel. (0163) 25.333; **Crescentino:** tel. (0161) 841.122; **Volontari Soccorso Grignasco:** tel. (0163) 418 617.

PRONTO SOCCORSO

Vercelli: S.Andrea telefono (0161) 593.333; ambul. telefono (0161) 217.000; **Gattinara:** telefono (0163) 822.245; **Santhià:** telefono (0161) 929.211. **Servizio emergenza sanitaria** 167-311.118 esclusivamente per i Comuni dell'Usl 11.

Vercelli: telefono (0161) 255.050; **Arborio:** telefono (0161) 86.384; **Borgosesia:** telefono (0163) 25.513; **Cigliano:** telefono (0161) 424.524; **Crescentino:** telefono (0161) 842.655; **Gattinara:** telefono (0163) 835.411; **Santhià:** telefono (0161) 929.200; **Trino:** telefono (0161) 829.585.

FARMACIE DI

A Vercelli oggi è di turno con apertura obbligatoria (dalle 9 alle 12,30 e dalle alle 20 a battenti aperti; dalle 12,30 alle 15 e dalle 20 alle a battenti chiusi e con chiamata con ricetta medica urgente): *Dr. Antonello Balzar*, via Thaon de Revel 23 (Cappuccini), tel. 301.325/302.183.

Villata: *Dr.ssa Antonella Pagani Dalla-ra*, via Vittorio Veneto 83/A, tel. 310.114.

Borgo d'Ale: *Dr.ssa Anna Maria Ferretti*, via Giacomo Matteotti 49, tel. 46.259.

Borgosesia: *Dr. Carlo Papani*, corso Vercelli 2 (Aranco), tel. (0163) 22.341.

CONSULTORIO

Vercelli: telefono (0161) 258.792; **Santhià:** telefono (0161) 929.218; **Gattinara:** telefono (0163) 822.975.

SANITA' PUBBLICA

Vercelli: telefono (0161) 217.766; **Santhià:** telefono (0161) 929.212-929.227; **Borgosesia:** telefono (0163) 22.492; telefono (0163) 52.486-52.092; **Gattinara:** telefono (0163) 822.364-822.387.

VETERINARIO

Vercelli: telefono (0161) 257.140-41.212; **Santhià:** telefono (0161) 929.283; **Borgosesia:** telefono (0163) 52.486; **Gattinara:** telefono (0163) 344.

DA NON PERDERE

Unipop
festa al Barbieri

Per domani l'Università Popolare di Vercelli ha organizzato una serata dedicata alla chiusura ufficiale dell'anno accademico una cerimonia al teatro Barbieri, prevista con inizio alle 21. Verranno consegnati i riconoscimenti ai docenti. Parteciperanno alla fase dello spettacolo Beppe Scarparo dei Celti ed il gruppo di danze storiche «La giornea». Chiusura con animazione teatrale del gruppo Stranomiscuglio.

Escursione
Con il Cai Gattinara

Il Cai gattinarese ha organizzato, per domenica, una gita meta l'Engadina (Sils, Silvaplana, St. Moritz, Pontresina: escursione di circa ore). Informazioni allo 0163-831.116.

Visite guidate
Lucedio con Ar.Tur.O.

Domenica sarà aperto al pubblico l'antico principato Lucedio dalle 15 alle 18 e così per le domeniche successive, durante il mese di giugno. Si potranno visitare gli ambienti originali della primitiva fondazione abbaziale, l'aula capitolare ed il refettorio. Visite guidate alle 15 ed alle 16,30 a cura di Ar.Tur.O. Informazioni allo 0161-212.616.

Amici del Borgogna
Conferenza Strozzi

Gli Amici del museo Borgogna di Vercelli hanno organizzato per stasera (ore 21), nelle sale del museo, conferenza sul pittore Bernardo Strozzi detto il Cappuccino. Relazione di Giovanna Rotondi Terminiello, ex direttrice del Palazzo Reale e della Galleria Spinola di Genova.

[g. bar.]

E' mancata
dott.ssa Anna Tromellini Provera

Con grande dolore, ma riconoscenti per l'eredità d'affetto lasciata, ne danno il triste annuncio i suoi figli Pierluigi, Luciano, Enrico, Anna Maria, Silvia, i nipoti, la nuora, i generi, ed i parenti tutti. I funerali avranno luogo in Santhià venerdì 12 giugno ore 9,30 da via De Amicis 43. La salma sarà tumulata a Vercelli nella tomba di famiglia.
— Santhià, 10 giugno 1998.

Verrà anche costruita una tribuna riservata ai tifosi delle squadre ospiti

Canuto: «Dovremo realizzare i lavori per l'esordio in campionato Ce la faremo»

Il Borgosesia quest'anno è [redacted] promosso [redacted] C2. Ma per giocare tra i prof è necessario effettuare una serie di lavori allo stadio

Un lifting allo stadio

Borgosesia, per giocare in C2

BORGOSESIA. Sono pronti i progetti per il lifting allo stadio comunale di Borgosesia. La società sportiva, che ha avuto incarico dal Comune [redacted] eseguire i lavori e che per questo riceverà un contributo straordinario [redacted] milioni, ha raccolto diversi preventivi e ha fatto le sue scelte: a questo punto si è soltanto in [redacted] di ricevere [redacted] nulla osta dalla commissione provinciale di vigilanza, quindi si potrà partire. Si tratta di interventi necessari, ritenuti prioritari dalla Lega per omologare la struttura alle partite [redacted] serie C.

A spiegare le opere che [redacted] l'impianto [redacted] via Marconi è Sergio Canuto, il dirigente del sodalizio che sta seguendo tutto l'iter del maquillage. «L'intervento prevede quattro voci. La più consisten[redacted] la realizzazione di [redacted] tribuna con più di 400 posti da riservare [redacted] tifosi della squadra ospite». Verrà realizzata alle spalle della porta sul lato di [redacted] Marconi: la capienza minima secondo le regole federali è di 400 persone, ma la struttura ne potrà contenere di più. «Nelle partite normali quel [redacted] sarà libero a tutti; quando invece la Questura ci segnalerà il rischio di incidenti, le nuove gradinate saranno isolate dall'impianto [redacted] lì potranno accedere i tifosi del team avversario».

Poi [redacted] dovrà sostituire tutta la recinzione: «I regolamenti di serie C sono più rigidi, quindi il vecchio recinto [redacted] è più [redacted] norma», aggiunge Canuto.

Sembrano cose da niente, ma dovranno essere rifatte anche le panchine: la Lega impone infatti [redacted] minime e condizioni particolari; poi [redacted] dovranno fare delle piccole modifiche nella zona della tribuna principale; [redacted] predisposto un tunnel per giocatori e arbitri, sarà risistemato il muretto di recinzione dietro gli spogliatoi [redacted] sugli spalti verrà ricavato [redacted] spazio per i giornalisti. [redacted] tutto questo dovrà essere fatto entro la fine di agosto: «Per la prima di campionato dobbiamo essere in regola», specifica Canuto.

I progetti sono negli uffici provinciali dei vigili del fuoco: la commissione dovrà valutare se sono state rispettate le misure di sicurezza, quindi ottenuto il via libera il Comune potrà concedere la licenza. ws[i. fo.]

A Leri-Cavour

Contratto ieri sciopero alla centrale

LERI. Secondo fonti sindacali ha registrato circa l'80 per cento di adesioni, ieri, tra i 60 dipendenti della centrale termoelettrica Enel di Leri, lo sciopero di due ore per turno proclamato dalle segreterie territoriali Fnle-Cgil, Flai-Cisl e Uilsp-Uil: non ne [redacted] tuttavia derivati inconvenienti al servizio.

Lo sciopero, che già la [redacted]ttimana scorsa aveva fatto registrare un'identica percentuale di adesioni, non ha rivendicazioni di tipo economico, [redacted] esclusivamente normativo.

Spiega Gian Luigi Guasco, della segreteria della Uil vercellese: «L'Enel ci deve dire se quella [redacted] Leri [redacted] una centrale elettrica come tutte le altre oppure [redacted] Se lo è deve applicare integralmente il contratto nazionale di lavoro come fa per gli altri dipendenti; [redacted] invece non lo fosse, parliamone, per stabilire come e in quale misura i lavoratori [redacted] Leri possano ottenere un contratto nazionale».

In discussione, per esempio, il diritto a fruire dei cosiddetti «permessi termici» per quei lavoratori addetti alle misurazioni interne [redacted] esterne. Conclude il segretario: «Il silenzio dell'Enel ci forza la mano: domani (oggi, ndr) si riunirà il direttivo per valutare la situazione. Certo è che i dirigenti Enel si sbagliano di grosso se sperano che il 23 giugno, ad attendere il presidente Scalfaro, ci saranno lavoratori gioiosi che agitano bandierine». [w. ca.]

In Alta Valsesia

Recupero artistico con il Cai

VARALLO. Prosegue l'attività di «Montagna antica, montagna da salvare» rivolta al recupero artistico e architettonico dei numerosi edifici religiosi dislocati sulle montagne dell'alta Valsesia.

Per questo fine settimana è previsto [redacted] intervento di restauro conservativo che coinvolgerà l'oratorio della Madonna di marzo, a 1065 metri in frazione Piana Viana di Mollia. I lavori verranno avviati domani, per concludersi nella giornata di domenica.

L'oratorio (il cui abside contiene un affresco, datato 1649, della Madonna addolorata sul Cristo morto) si trova in precarie condizioni [redacted] causa del crollo del tetto della navata centrale. Il progetto di recupero (essendo impensabile riedificare la copertura e mantenendo quindi la navata «a cielo aperto») prevede [redacted] consolidamento dei muri perimetrali e tutti quegli interventi conservativi che vanno dalla sistemazione del pavimento alla realizzazione di canali di deflusso per l'acqua piovana.

L'impegno [redacted] «Montagna antica, montagna da salvare» (in venticinque anni di attività la commissione del Cai di Varallo ha portato a termine [redacted] tutto una cinquantina di interventi) è [redacted] possibile dalla collaborazione con i terrieri di Piana Viana, l'amministrazione comunale di Mollia e il parroco don Pier Cesare De Vecchi. [p. q.]

[redacted]

[redacted] BREVE

[redacted]

Scoperto un ordigno della II guerra mondia[redacted]

Sono intervenuti gli artificieri da Biella per far brillare [redacted] ordigno della II gu[redacted] mondiale rinvenuto [redacted] Valduggia. Si trattava di una bomba [redacted] mano che il proprietario del fondo ha notato all'interno di un corso d'acqua [redacted] Campiano. La zona è [redacted] transennata e ieri alle 13 si è risolto l'intervento degli artificieri. [p. q.]

[redacted]

Ecstasy, patteggia [redacted] giovane pavese

Secondo l'accusa, [redacted] intervenuto per far acquistare ad alcuni giovani poche compresse [redacted] ecstasy. Ieri Alessio Roselli, [redacted] anni, pavese, ha patteggiato in Tribunale cinque mesi, dieci giorni [redacted] tre milioni di multa. L'episodio [redacted] accaduto l'estate [redacted] nei pressi della discoteca «Le Cave» di Vintebbio di Serravalle. [p. q.]

Borgosesia

Escursione ecologica con la Pro loco

Avrà luogo domenica l'escursione ecologica organizzata dalla Pro loco di Borgosesia. La meta della passeggiata [redacted] Postua. Partenza alle 10 dal piazzale Milanaccio. [p. q.]

Quarona

Iniziativa benefica per i bimbi di Cernobil

Si svolge domenica al parco delle suore di frazione Valmaggiore di Quarona, un'iniziativa il cui ricavato sarà devoluto a sostegno dell'ospitalità dei bimbi di Cernobil. [p. q.]

Musica, sfide sportive e uno schermo in piazza per i Mondiali

Little Tony apre «r/Estate»

Crescentino: la kermesse debutta il 21

[redacted] Al grande Little Tony spetta il compito di aprire «r/Estate Insieme 4». Nel giorno del solstizio d'estate inizierà il «Crescentino festival», ideato dal sindaco Marinella Venegoni e realizzato [redacted] il Comitato festeggiamenti. Proprio il 21 giugno con un palco coperto (in modo da garantire lo spettacolo anche in caso di pioggia) in piazza Caretto la versione italiana [redacted] Elvis Presley darà vita ad un concerto, spaziando da «Cuore Matto», «24000 mila baci», alle romantiche «Riderà», «My way»: un'esibizione ad ingresso libero come tutte le iniziative di «r/Estate Insieme 4». Un'edizione più condensata, ma più di qualità per «Zeppelin Rock»: le serate saranno tre [redacted] tutte [redacted] piazza Caretto alle 21,30. Il 25 giugno si terrà il concerto [redacted] delle più belle realtà del rock italiano contemporaneo, «I maos». Salsa, mango, merengue, invece, per venerdì 26 giugno, [redacted] professionisti cubani, gli «Havana Mambo», gli inventori dello scatenato ula-ula; sabato 27 i ragazzi della [redacted] wa[redacted] crescentinese saliranno sul palco per una serata intitolata «Non soltanto in cantina».

Little Tony sarà a Crescentino

E nei progetti di un'estate mondiale in piazza Vische alle 21, martedì 23 giugno, sabato 4 e 11 luglio, domenica 12 luglio, sarà allestito un maxischermo per i Campionati di calcio. Il 1° luglio, poi, si terranno il giro podistico dei [redacted] rioni crescentinesi e il 12 luglio la pedalata cicloturistica «Memorial Pierpaolo Graziano». Occupati dai Mondiali i primi due appuntamenti di «Sabato in piazza», restano il 18 luglio, in cui è programmata [redacted] serata di lirica con «Le regine del melodramma», recital del soprano Rita Bertolino accompagnata al pianoforte dal maestro Daniel Chain, e il 25 con il concerto del coro «Le voci amiche» [redacted] Ghislarengo e Carpignano. Rimane al Parco Tournon l'appuntamento della domenica sera con il ballo liscio [redacted] orchestre.

Continua anche «Frazioni in festa»: il primo appuntamento [redacted] già domenica 14 giugno ai «Galli». La manifestazione [redacted] chiuderà l'ultima settimana di agosto con la «Festa della Madonna del Palazzo». Il programma del festival giungerà tramite posta insieme ad un prospetto del bilancio '98 ed una lettera del sindaco che ripercorre la vita amministrativa dalla [redacted] elezione a oggi. [r. s.]

Varallo: domani sera un convegno

Esperti a raduno sui rischi del sole

VARALLO. Si tiene domani sera una conferenza per illustrare le possibili relazioni fra radiazioni solari [redacted] l'insorgere di tumori della pelle. «Sole: dall'abbronzatura al melanoma» è il titolo dell'incontro che la Lega tumori provinciale e il Kiwanis club Valsesia hanno organizzato al Centro congressi di palazzo d'Adda [redacted] Varallo, con inizio alle 21.

Nell'occasione verranno presentati gli esiti dei [redacted] scientifici eseguiti sul Monte [redacted]sa, in Himalaya e nel deserto del Sahara, rivolti a testare la validità delle [redacted] di protezione solare, una ricerca per la prima volta condotta all'aperto e non in laboratorio.

Tali risultati saranno utili per offrire consigli ed avviare una vera e propria cultura della prevenzione. La conferenza avrà [redacted] relatori Giorgio Leigheb, dell'Università [redacted] Torino (per trattare di «Cute, fotoinvecchiamento, precancerosi e tumori cutanei» e tutte le problematiche connesse, dai fototipi a rischio alle predisposizioni genetiche, dalla prevenzione alle cure), Giovanni Leone dell'Istituto scientifico «Galligano» di Roma (per illustrare «Himalaya, Sahara e Monte Rosa: luoghi agli antipodi per un obiettivo comune») [redacted] Massimiliano Cametti, universitario di Brusnengo, per introdurre le ricerche scientifiche. [p. q.]

Nuovi consensi per l'iniziativa

Camminmangiando arriva in provincia

GATTINARA. «Camminmangiando», l'iniziativa promossa dall'Istituto Terre del Nebbiolo del Nord Piemonte, approda nelle province di [redacted] e Vercelli. Si è svolta da pochi giorni l'edizione '98, e gli organizzatori appena qualche ora dopo la conclusione hanno già ufficializzato che per il '99 [redacted] camminata tra i vigneti con tappe per degustazioni di piatti e vini [redacted] terrà sulle colline del Bramaterra, un «doc» particolarmente apprezzato. I Comuni interessati sono tre: Roasio, Villa del Bosco e Sostegno. Quest'anno invece, Camminmangiando ha attraversato le alture di Sizzano. Si tratta di un'iniziativa che [redacted] raccogliendo consensi davvero eccezionali: per l'appuntamento di domenica scorsa, mentre il numero di iscritti massimo [redacted] stato fissato in 1.500 unità, sono arrivate oltre cinquemila domande di partecipazione. Camminmangiando è una manifestazione che richiede un'organizzazione massiccia: l'altro giorno [redacted] state impegnate sedici [redacted] oltre 300 volontari al lavoro. I partecipanti hanno potuto sfogarsi con 20 quintali [redacted] cibo e tremila bottiglie [redacted] vino loca[redacted]

Il percorso misura di solito sui sette chilometri [redacted] quest'anno [redacted] previste sei tappe, dove tutti i «camminatori» hanno potuto sfamarsi gustando i piatti tipici della [redacted] [i. fo.]

LUNEDÌ tuttosoldi
MERCOLEDÌ [redacted]
GIOVEDÌ tuttolibri
I supplementi de LA STAMPA
Una settimana ricca di tutto.

Per la pubblicità su LA STAMPA
PK publikompass
20123 [redacted] Via Carducci 29 - [redacted] 02/244.24.611
10126 TORINO C.so M.[redacted] - Tel. 011/665.52 11
12042 [redacted] PUBLIALBA Agente Publikompass spa C.so M. Coppino 9 - Tel. 0173/442110 (2 l. r.a.)
151[redacted] CONTI Agente Publikompass spa Via Vochieri 80 - Tel. 0131/442.[redacted] 544
11100 AOSTA FLMU. srl Agente Publikompass spa Loc. Amérique - Quart Tel. 0165/775 180-765.628 - Fax 0165/761.112
14100 ASTI sig. PAOLO BELLE' Agente Publikompass spa [redacted] Antica Zecca 3 - Tel. 0141/592.222
12042 [redacted] PUBLIALBA - Via Verdi 7 - Tel. 0172/431 003
12100 CUNEO sig. SILVANO BODINO Agente Publikompass spa Via S. Grande 11 - Tel. 0171/630.832-699 939
28100 NOVARA PUBLITIME srl Agente Publikompass spa Corso Cavour 13 Tel. 0321/33.341 (2 linee r.a.)
13100 VERCELLI SALODINI srl Agente Publikompass spa Via Duchessa Jolanda 20 - Tel. 0161/250.754
13051 BIELLA SALODINI srl Agente Publikompass spa Viale Roma 5 - Tel. 015/849.12 12

[redacted] Stampa 1997 in CD-ROM.
tutto LA STAMPA Compact
Numero Verde 1678 - 02005

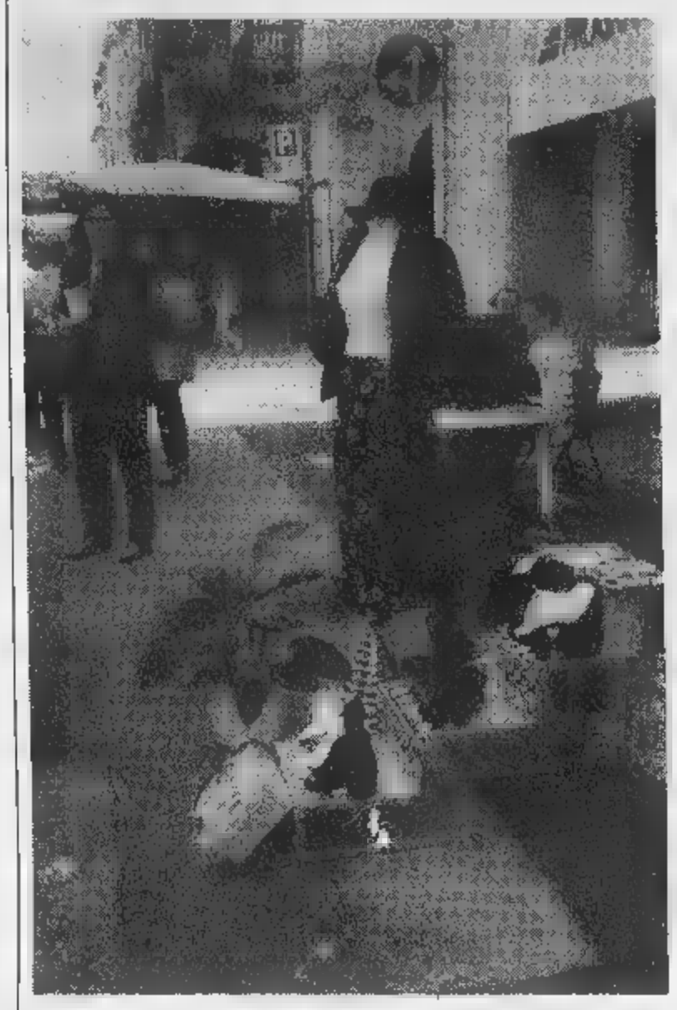

La kermesse organizzata dall'Associazione operatori commerciali

«Trino in piazza», è gran festa

Domenica negozi aperti, mostre e teatro

TRINO. Tutto è pronto per la tredicesima edizione di «Trino in Piazza», che si svolgerà domenica in città. La tradizionale kermesse è organizzata dall'Associazione operatori [illegible] ciali con la collaborazione del Comune. All'interno della manifestazione, quest'anno ci sarà un'appendice domani alle 21 in piazza Audisio con «Musica in piazza», rassegna di giovani gruppi locali. Domenica alle 9 si aprirà «Trino in Piazza», mostra del commercio e dell'artigianato trinese. La rassegna coinvolge i commercianti trinesi, che esporranno i loro prodotti nelle bancarelle allestite davanti al proprio negozio. Accanto a loro, ci saranno anche associazioni di volontariato e per il tempo libero, palestre e gruppi sportivi.

Per rallegrare la passeggiata dei visitatori lungo corso Italia, e corso Cavour, ci sarà una serie [illegible] iniziative gratuite, tra le quali [illegible] interessante esposizione [illegible] moto e auto d'epoca [illegible] artistici murales realizzati da un gruppo di giovani di Trino. Alle 10,45 in piazza Audisio, la scuola di danza «Aerobic Dan[illegible] presenterà uno spettacolo e dopo le 11 sotto l'atrio municipale, si terrà l'esibizione all'aperto con la Compagnia «Separè» (che replicherà alle 17). In mattinata per le [illegible]ie del centro si potrà incontrare il mago «Endor». Nel pomeriggio alle 16 (in piazza Audisio) [illegible] alle 18,15 sotto l'atrio municipale saran-

no [illegible] i mimi, il «Duo Nardini» di Torino; infine alle 17,30 in piazza Audisio ci sarà l'esibizione dei ragazzi della palestra «New Atletic Center».

In piazza Mazzini, sarà allestita una struttura adeguata per il mini-tennis, mini-basket e mini-volley [illegible] saranno a disposizione maestri federali per tutta la giornata; in corso Galileo Ferraris sarà sistemata una balena gonfiabile per il divertimento dei più piccini. In corso Cavour e [illegible] Italia [illegible] sistemati stand [illegible] postazioni Internet, giochi con realtà virtuale e, per i più coraggiosi, un toro meccanico.

Le iniziative di contorno [illegible] «Trino in Piazza» saranno tante. Sabato [illegible] in piazza Audisio si svolgerà «Musica in Piazza», [illegible] la partecipazione di quattro gruppi locali che eseguiranno brani rock, italiani [illegible] stranieri. I «Nineteen Bridges» di Trino con Marco Tagariello (batteria), Carlo Inguaggiato (chitarra), Gianluca Massa (chitarra), Stefano Quargnul (basso), Mauro Lupano (voce) e Manuel Salvatore (tastiere); i «Kimera» [illegible] Trino): Fabrizio Tricerri (batteria), Pierantonio Tricerri (chitarra ritmica), Sal Russo (chitarra solista), Matteo Robutti (basso) ed Elisabetta Rosso (voce); gli «Upset Angels» (di Trino): Matteo Rey (chitarra solista), Massimo Montella (chitarra ritmica), Roberto Bertocchi (voce), Daniele Di Carlo (batteria); gli «Upset» (di Palazzolo): Giovanni Pigino (chitarra elettrica), Franco Maccagno (chi[illegible] acustica), Maurizio Minella (basso), Sandra Giannone (voce) e Claudio De Andreis (batteria). Durante la giornata, verrà presentato il programma di «Ragazzi Pazzi», iniziativa promossa dall'assessore alle Problematiche giovanili Cinzia Vanni, in collaborazione con un gruppo [illegible] intraprendenti trinesi. L'idea è volta ad [illegible] la gioventù del luogo ad attività sportive, creative ed artistiche. È per questo durante «Trino in Piazza» verranno esposti lungo le [illegible] centrali i pannelli-murales, dove si potrà apprezzare l'estro di un gruppo di «amatori» alle prime armi con le bombolette. In caso di maltempo, la kermesse sarà rinviata alla domenica successiva.

Scegli la montatura che preferisci, comprese nel prezzo

OTTICA [illegible]

A Costo Zero

ti fornisce le lenti per la tua vista
(sf fino [illegible] 4 diottrie - cil. fino a 2 diottrie)
Per tutte le lenti speciali sconto [illegible]

TRINO (VC) - Corso Italia 53 - Tel. (0161) 801062

MONTATURA + LENTI A COSTO ZERO = IL TUO NUOVO OCCHIALE DA VISTA

ELETTRAUTO
Villabruna Oscar & C. s.n.c.
INIEZIONI [illegible] ELETTRONICHE
SPECIALIZZATO NELLA MESSA A PUNTO DI MOTORI AD ACCENSIONE ED INIEZIONE ELETTRONICA
Riparazioni [illegible] ricariche [illegible] - R134 ecologico
Installazione antifurti
e impianti [illegible] multimarche
SERVIZIO AUTORIZZATO MAGNETI MARELLI ELETTRONICA DELL'AUTO
TRINO - Via Trieste, 1/B - Tel. 0161 - 802007

LA FONDIARIA
assicurazioni spa
SERIETÁ, ESPERIENZA, DINAMISMO
AL VOSTRO SERVIZIO !
Per ogni esigenza assicurativa:
[illegible] • CARLO [illegible]
TRINO (VC) - Via Spalti Levante, 5/B - Tel. 0161 801438 - Fax 828003

Laboratorio Artigiano [illegible] Panificazione
MI-PAN
[illegible] di 24 ore [illegible] non ha [illegible]
TRINO (VC) - Via Tommaso Bazzacco, 4 - Tel. 0161 801205
VERCELLI - Corso Libertà, 177 - Tel. 0161 [illegible]

TAVANO MARIO
VIA G. LANZA, 11 - TEL. 0161/801302 TRINO (VC)
prodotti SANPELLEGRINO
e altre marche
assortimenti VINI [illegible] LIQUORI
di tutte [illegible] marche
"CONSEGNE A DOMICILIO"

TECNO MR. U.
CONCESSIONARIA UNDERWOOD
REGISTRATORI DI CASSA
MACCHINE PER UFFICIO
PERSONAL COMPUTER
SISTEMI MULTIUTENTE
SOFTWARE APPLICATIVO E GESTIONALE
TELEFAX
A [illegible]
VENDITA E ASSITENZA
TRINO (VC) - Via Cameri, 5
Tel. 0161 829570

CATTANEO ERMANNO
VOLKSWAGEN
VENDITA E ASSISTENZA
TRINO
Via [illegible] - Tel. 0161 [illegible]

Comunicazione [illegible] Sindaco effettuata in data 06-05-98. La [illegible] In [illegible] 23-05-98.
TRINO (VC)
Corso Italia, 1
Via Marconi, 3 (solo per esposizione)
(☎ 0161-[illegible])
MOBILI
VENDITA PROMOZIONALE
BRIANZA
SCONTI dal 35% all'80%
SVUOTA TUTTO
CUCINE - CAMERE
CAMERETTE
SALOTTI - SOGGIORNI
TAVOLI - SEDIE
MATERASSI SCONTO 25%
FINO AD ESAURIMENTO SCORTE

All'Uib, insieme al senatore Sella, i rappresentanti dei commercianti, artigiani e «Ccia»

Poste «a rapporto» dagli industriali

Disservizi, oggi un incontro con il direttore regionale

La sede cittadina delle Poste in via Pietro Micca, da due [illegible] in ristrutturazione

[illegible] L'onda lunga della protesta degli industriali torinesi, a causa [illegible] disservizi postali, sembra coinvolgere anche la provincia. Questa mattina alle 11, nei saloni dell'Uib, il nuovo direttore delle Pt per il Piemonte e la Valle d'Aosta incontra [illegible] nutrita rappresentanza delle forze imprenditoriali, commerciali e artigianali della città.

Intorno al responsabile Salvatore Cocchiaro, siederanno Antonio Platini (vice presidente Uib), Eugenio Maffei (Ascom), Gabriele Pagani (Artigiani C.a.s.a.), Pierluigi Garavello (C.n.a.) [illegible] Giuseppe Mazzarino della Camera di commercio.

Ad introdurre l'appuntamento il [illegible] Niccolò Sella di Monteluce, che in una lettera alla direttore generale della «Poste spa» aveva sottolineato di rosso [illegible] lungo elenco di guai [illegible] livello locale: la continua rotazione [illegible] personale straordinario, il trasferimento della «lavorazione» della corrispondenza [illegible] Vercelli, il trasferimento di personale a Vercelli-Ferrovia, il trascinarsi di lavori di ristrutturazione della sede di via Pietro Micca, che dopo un paio d'anni non sono ancora [illegible] completati. Il tutto con il «rischio [illegible] dovuto all'apertura in città di una filiale delle Poste svizzere, anche [illegible] per ora può operare solo come una ditta di spedizioni.

Va comunque precisato che, al contrario di quanto è accaduto a Torino, quello di oggi non sarà un confronto dai toni esasperati. Anzi, quasi tutti gli «invitati» hanno deciso di partecipare all'appuntamento solo con l'intenzione di ascoltare ciò che dirà il nuovo direttore regionale. E, il delegato della Camera di commercio illustrerà anche il nuovo servizio da poco entrato in funzione.

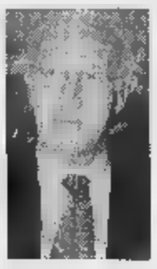
Il senatore Nicolò [illegible] ha puntato l'indice contro i disservizi in provincia

«Permette di fare arrivare a domicilio tutti i nostri certificati entro 24, al massimo [illegible] ore - commenta Giuseppe Mazzarino -. Basta comporre [illegible] numero telefonico 186, quello della dettatura telegrammi, citare il tipo di certificato richiesto e l'intestazione della società: queste parole costituiranno il costo aggiuntivo, calcolato appunto come un telegramma, che si sommerà a quello normalmente pagato ai nostri sportelli per lo stesso documento. Con una spesa maggiore [illegible] sole 13, 15 mila lire, [illegible] ci si muove dall'ufficio». Basterà [illegible] placare l'ira dei biellesi che troppe volte ricevono la corrispondenza con giorni [illegible] ritardo? [d. p.]

DALLA PROVINCIA

[illegible]

Finti tecnici dell'Enel truffano una pensionata

Falsi tecnici dell'Enel hanno truffato un'anziana donna [illegible] Pralungo, facendosi consegnare circa 7 milioni. Vestiti da operai, hanno [illegible] alla porta di Secondina C. Z., 77 anni, chiedendo di poter controllare i bollettini per [illegible] pagamento delle bollette. Poi hanno chiesto [illegible] vedere le banconote: «Sono false, gliele facciamo cambiare», hanno detto i due, riconsegnando all'anziana [illegible] busta piena di carta. Ora sulla truffa indaga la polizia di Biella. [f. p.]

[illegible]

Fognature [illegible] consorzi: [illegible] ne parla oggi in Consiglio

Si riunisce oggi [illegible] Consiglio comunale, chiamato ad approvare gli interventi di completamento della rete fognaria per brevi tratti anche nelle frazioni, e ed esprimere il proprio parere sui consorzi per il servizio [illegible] ragionera e di segreteria. Nel primo [illegible] il consorzio sarebbe con Pollone, nel secondo con Benna. [d. sa.]

Occhieppo Superiore

Martedì un incontro con l'Associazione diabetici

L'Associazione diabetici della provincia ha organizzato per martedì alle 21, nel salone comunale di Villa Mossa, un incontro sul tema «Cuore [illegible] diabete», con l'intervento del cardiologo Luciano Caucino e dei medici del servizio di diabetologia dell'ospedale di Biella. Chi vuole può anche farsi controllare gratuitamente i valori della glicemia. Per informazioni: 015-26164. [d. sa.]

Gaglianico

Dai «volontari per il Comune» un nuovo servizio

L'Associazione volontari per il Comune ha inaugurato un ufficio di ricevimento per il pubblico (nella stessa sala dell'assistente sociale). Lo sportello è aperto il lunedì dalle 10 alle 11.30; il mercoledì dalle 11 alle 12 e il venerdì dalle 10 alle 12. I numeri di telefono dei responsabili dell'associazione sono il 541839 (assistenza), il 541420 (ambiente) e il 542286 (cultura e sport). [g. co.]

Nei padiglioni lungo la strada Trossi, dalle 10 alle 19, l'edizione numero quattro della rassegna

Gaglianico, ricco il mercato domenicale

A Biella Fiere più di cento stand di ambulanti e commercianti

GAGLIANICO. Quarto appuntamento, domenica, con «Biella vende», il mercato al coperto sotto i capannoni di Biella Fiere, lungo la strada Trossi.

Gli stand sono 150, più di cento dei quali occupati dalle bancarelle degli ambulanti (nel primo padiglione). Altri 50 saranno sistemati nel secondo padiglione e nello spazio all'aperto, [illegible] le due strutture del centro fieristico di Gaglianico.

Oltre agli ambulanti, [illegible] Biella Fiere esporranno venditori di oggetti d'arredamento, abbigliamento, articoli da regalo, servizi fotografici, biancheria per la casa, stufe, vini, liquori, dolci, salumi, formaggi e altri generi alimentari, che trove[illegible] posto nel secondo padiglione e in parte nell'area all'aperto. Si [illegible] di autentici «negozi» allestiti da commercianti [illegible] sede fissa, artigiani [illegible] produttori biellesi. Molto ricco il settore dell'arredamento, curato da un gruppo di mobilieri che [illegible] sono organizzati in [illegible] per mettere in vendita a costi dimezzati il meglio della loro produzione (mobili, divani, poltrone, cucine, elettrodomestici, suppellettili).

Diversamente dalle [illegible] edizioni, questa volta il mercato festivo [illegible] aperto solo la dome[illegible], e non anche il sabato [illegible]. L'iniziativa ha avuto un discreto successo, [illegible] si ripete ogni seconda domenica del mese. Obiettivo: attirare a Gaglianico chi ama fare shopping anche nei giorni festivi, perché [illegible] può fare altrettanto durante la settimana. Una strategia, quest'ultima, adottata abitualmente anche [illegible] molti centri [illegible] merciali, e che in passato ha fatto discutere. L'appuntamento con «Biella vende» è quindi per domenica dalle 10 alle 19 (orario continuato). L'auto può essere lasciata nei parcheggi circostanti. [r. s.]

I padiglioni lungo la Trossi ospitano la quarta edizione di «Biella Vende» [MICHELETTI]

Il centrosinistra punta su ambiente, difesa dei deboli e cultura politica

Elezioni, l'Ulivo affila le armi

Primo vertice sui programmi per la coalizione

BIELLA. L'Ulivo affila le armi in vista delle prossime elezioni amministrative in Provincia e nei Comuni. E dopo [illegible] summit fra le varie «anime» della coalizione, cominciano a spuntare le linee-guida del programma. Al centro dell'attenzione ci sono gli interventi nel settore sociale, [illegible] un occhio di riguardo verso le fasce più deboli; la difesa dell'ambiente e lo sviluppo del territorio, mirati [illegible] migliorarne la vivibilità e a rincorrere un progresso che [illegible] al Biellese di stare al passo con le altre realtà italiane; [illegible] la cultura politica in [illegible] lato, relativa ai rapporti che un moderno sistema di governo deve avere con la gente e le parti sociali.

[illegible] documento che contiene queste scelte è scaturito al termine della riunione di martedì sera del comitato politico dell'Ulivo, di cui fanno parte Valenti, Ramella, Scaramal, Sassi e Franzoni (Ds); Valz Gris, Como, Tavolaccini [illegible] Policante (ppi), e Gamba (Verdi). Il comitato è stato eletto alcune settimane fa, dopo che la coalizione [illegible] ribadito la validità delle scelte e dell'alleanza fatta alla vigilia delle precedenti consultazioni amministrative, che hanno portato i sostenitori dell'Ulivo al governo della Provincia, del Comune di Biella, di quello di Cossato [illegible] di moltri altri centri del Biellese.

Il leader [illegible] Michelangelo Valenti

Nella prossima riunione, già fissata per mercoledì, i rappresentanti di Democratici di sinistra, ppi [illegible] Verdi entreranno nel merito degli orientamenti decisi l'altra sera.

Da quella discussione, e dalle altre previste in alcuni incontri successivi, dovranno scaturire nel concreto le idee [illegible] le proposte [illegible] da inserire nel programma dell'Ulivo: «Che dovrà contenere intenti [illegible] obiettivi chiari - spiegano i rappresentanti della coalizione - e assolutamente leggibili da tutti: soprattutto dagli elettori, cui spetta il compito [illegible] valutarli per decidere le proprie scelte al momento del voto». Intanto si lavora anche per individuare i candidati da mandare in campo nella sfida delle amministrative. [f. p.]

Per la pubblicità su LA STAMPA
PK
publikompass
20123 [illegible]
Via Carducci 29 - Tel. 02/244.24.611
10126 TORINO
C.so M. d'Azeglio 60 - Tel. 011/668.52.11
12042 ALBA
PUBLIALBA
Agente Publikompass spa
C.so M. Coppino 9 - Tel. 442.110 (2 l. r.a.)
151 [illegible]
sig. BRUNO CONTI
Agente Publikompass spa
Via Vochieri 60
Tel. 0131/442.543-442.544
11100 AOSTA
FI.MU. srl
Agente Publikompass [illegible]
Loc. Amérique - Quart
Tel. 0165/775.160
Fax 0165/761.112
14100 ASTI
sig. [illegible] ELLE'
Agente Publikompass spa
Via Antica Zecca 3 - Tel. 0141/592.222
12042 BRA
PUBLIALBA
Via Vertui 7 - Tel. 0172/431.003
12100 CUNEO
sig. SILVANO BODINO
Agente Publikompass [illegible]
Via B. Grandis 11
Tel. 0171/630.832-696.[illegible]
28100 [illegible]
PUBLITIME srl
Agente Publikompass spa
Corso Cavour 13
Tel. 0321/33.341 [illegible] 6lines r.a.)
13100 VI[illegible]
SALODINI srl
Agente Publikompass spa
Via Duchessa Jolanda 20
Tel. [illegible]
13051 BIELLA
SALODINI srl
Agente Publikompass spa
Viale Roma 5
Tel. 015/849.12.12
16121 GENOVA
Via C.R. Ceccardi 1/14
Tel. [illegible].550
18100 IMPERIA
Via Alfieri 10 - Tel. 0183/273.373
17100 SAVONA
Piazza Marconi 3/5 - 3/5
Tel. [illegible]

Domani, nel castello che fu dimora del grande statista, premiazione della 17ª edizione

Premio Grinzane Cavour sei nomi per la vittoria

GRINZANE CAVOUR. E' nato tra le colline delle Langhe, il premio letterario «Grinzane Cavour». E ormai ha raggiunto fama internazionale. La città di Alba è stata infatti, nel 1982, tra i promotori del premio, che ha principali sponsor la Regione, la Fondazione Crt e la Provincia di Torino. Si sentiva l'esigenza di avvicinare i giovani alla lettura di testi non soltanto finalizzati ai programmi di studio, ma il libro inteso come piacere e non dovere. Per la sede fu scelto lo storico castello di Grinzane, uno dei più importanti del Piemonte (il Comune di Alba ne è comproprietario insieme con quello di Grinzane), già dimora del grande statista Camillo Benso conte di Cavour.

Come nelle passate edizioni, è in questo castello che si svolgerà domani la cerimonia finale con la consegna dei premi ai vincitori della XVII edizione del concorso (ore 16,30). «Alba - dice il sindaco Enzo Demaria - ha dato i natali a Beppe Fenoglio, uno dei principali scrittori del Novecento. Nelle Langhe è nato Cesare Pavese. Questo premio rappresenta un'ideale continuità il passato. Siamo lieti che sia cresciuto e abbia portato il Grinzane e delle Langhe nel mondo, ma vogliamo che qui rimangono le sue radici».

In ossequio alle origini, una scuola Superiore di Alba pre inserita nelle giurie scolastiche, che quest'anno sono diciassette: undici in città italiane e sei straniere, scelte con i ministeri della Pubblica istruzione e degli Esteri. Gli studenti con i loro voti contribuiscono, con i critici, alla designazione dei supervincitori dei due premi di narrativa italiana e straniera. Sei gli autori finalisti.

Per la narrativa italiana: Daniele Del Giudice con «Mania» (Einaudi), Silvana La Spina «L'amante del paradiso» (Mondadori) e Alessandro Tamburini con «L'onore delle armi» (Bompiani). Per quella straniera: il cinese Yu Hua con «Vivere!» (Donzelli), l'inglese Candia McWilliam con «Terra di confine» (Bollati Boringhieri) e l'albanese Ismail Kadaré «La piramide» (Longanesi).

La rosa dei sei finalisti è stata scelta dalla giuria dei critici presieduta da Lorenzo Mondo e di cui è segretario generale Giuliano Soria. Domani saranno conferiti altri riconoscimenti. Il premio internazionale «Una vi- per la letteratura» andrà al critico svizzero Jean Starobinski; per il «giovane autore esordiente», a Lorenzo Pavolini per «Senza rivoluzione» (Giunti); Per la «saggistica d'autore», sarà premiato Giuliano Baioni per «Il giovane Goethe» (Einaudi), mentre il premio di traduzione andrà a Luca Canali.

Il castello di Grinzane, che è stato restaurato nel 1961 in occasione del primo centenario dell'Unità d'Italia, ospita anche l'enoteca regionale dei vini e grappe piemontesi, che festeggerà domenica i 30 anni con la partecipazione di esponenti della rete europea delle «Città del vino». [g. f.]

Il castello di Grinzane, restaurato nel '61, uno dei più importanti del Piemonte

UNA GITA A...

Grande musica sacra sotto le volte di Staffarda

Ancora una bella proposta di gita che accomuna musica e architettura sacra. Questa volta si propone l'Abbazia di Staffarda: è in provincia di Cuneo, nel comune di Revello, a circa chilometri dal capoluogo, 60 da Torino, Pinerolo.

LA MUSICA. Domani alle 21,16 si tiene nell'Abbazia il secondo concerto della Musica Instru- Coeli, promossa Regione allo scopo di offrire serate di alto valore artistico e spirituale più suggestivi edifici sacri del Piemonte. In questa occasione si uniscono il canto popolare e quello colto, grazie alla presenza di due gruppi, il Quartetto Vocale di Giovanna Marini e l'Ensemble Micrologus di Assisi. Il programma si intitola «La voce, la pietra e l'albero» e racchiude pagine musicali ispirate alla Settimana Santa, dal Medioevo fino ai giorni nostri.

L'ABBAZIA. E' uno dei più insigni monumenti cistercensi del Piemonte, nato come punto di riferimento per l'attività agricola. Oltre all'ospizio dei pellegrini e alla loggia del mercato, il centro dell'insediamento è ovviamente la chiesa, tipica dello stile di passaggio tra romanico e gotico, con struttura interna a tre navate preannunciate dalla tripartizione della bella facciata e l'esterno con archi rampanti. Sull'altare c'è un bel polittico di Oddone Pascale. Assai suggestivo, benché rifatto quasi completamente dopo la distruzione subita nel 1680, il chiostro a colonne binate.

Un interno dell'Abbazia di Staffarda

REVELLO. Il centro abitato di Revello dista da Staffarda meno di dieci chilometri. Merita una visita la bella Cappella Marchionale, inglobata nell'edificio del Municipio, che oltre ai ritratti affrescati dei Marchesi di Saluzzo conserva una «Ultima cena» scuola leonardesca. Nei pressi c'è la Collegiata dell'Assunta con uno stupendo portale in marmo.

DOVE MANGIARE. Al Santuario c'è la Locanda del Chiostro (0175.273108). Altri locali Revello: (0175) Albero Fiorito 273166, Il Naufrago 759409 e 257253, La Cambusa 259229, Revello 257936, Castello 257144. Nei dintorni: a Barge (0175: San Giovanni 346078; La Piccarda, alla Crociera, tel. 30300); a Cavour (0121: La Posta dei Grassoni 69989).

Leonardo Osella

IL WEEKEND

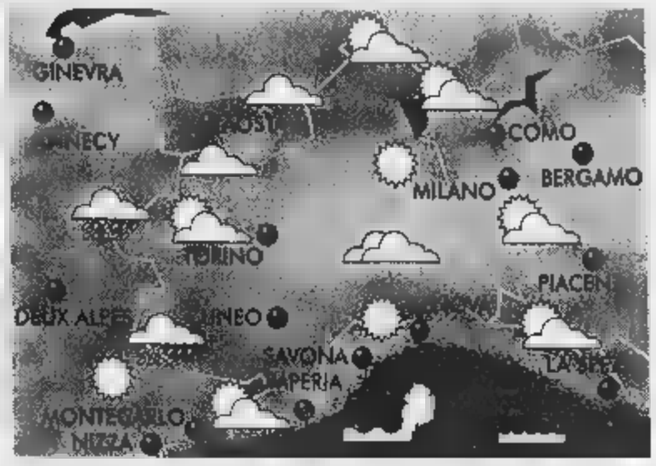

SITUAZIONE

La depressione sulla Scandinavia determina una profonda saccatura in estensione sull'Europa centrale. In concomitanza si muove lentamente verso Est l'anticiclone delle Azzorre. Conseguenze: aria fresca da NO, possibili piovaschi e temporali pomeridiani su Piemonte e Valle d'Aosta.

PREVISIONI

■ CUNEESE. Alternanza di schiarite e annuvolamenti isolati con possibilità di temporali pomeridiani sulla fascia alpina. Venti moderati o forti da O. Temperature nella media.

■ VALLI CHISONE, SUSA, LANZO, CANAVESE. Schiarite mattutine con incremento della nuvolosità pomeridiana in dissolvimento in serata per possibile situazione di föhn. Temperature stazionarie. Venti moderati da NW.

■ VALLE D'AOSTA, OSSOLA. Possibile situazione di föhn con venti forti e dissolvimento della nuvolosità residua sui rilievi. Scarse possibilità di precipitazioni. Temperature nella norma.

■ RIVIERA DI LEVANTE (Genova - La Spezia). Generalmente sereno poco nuvoloso con possibili annuvolamenti pomeridiani termoconvettivi sui rilievi. da poco per maestrale.

■ RIVIERA DI PONENTE (Savona-Imperia). Variabilmente sereno probabili annuvolamenti pomeridiani cumuliformi. Non si escludono isolati piovaschi. Mare soggetto a venti da N-NO. Temperature nella norma.

■ TORINESE. Nuvolosità variabile alternanza di schiarite più estese. Scarsa possibilità piogge intense. Probabile situazione di föhn sulla pianura. Temperature stazionarie.

■ LANGHE E MONFERRATO. Situazione poco discordante dal Torinese con incremento nuvolosità cumuliforme sui rilievi. Temperature nella media con incremento dalle . Venti moderati da NO.

■ LAGHI. Una probabile situazione di föhn potrebbe ridurre la naturale nuvolosità pomeridiana delle zone lacustri. In conseguenza scarsa possibilità di temporali serali. Temperature nella media stagionale.

TENDENZA PER

In funzione della situazione in atto, le condizioni meteorologiche si manterranno instabili con alternanza di schiarite e annuvolamenti su Piemonte, situazione di föhn su Valle d'Aosta e tempo discreto su Liguria.

[A cura di Giorgio Miselli]

EDIZIONE STRAORDINARIA

solo nella settimana dall'8 al 13 giugno

I SUPER A&O FRANTUMANO I PREZZI

Grazie per aver scelto SUPERMERCATI A&O

BIELLA - VIGLIANO B.SE - - VERCELLI
IVREA - ORIGNASCO - SANTHIÀ - OCCHIEPPO INF.
OLEGGIO - BELLINZAGO NOV. - PONT S. MARTIN

TONNO RIO MARE
conf. 6x160 g
10.990

CAFFÉ LAVAZZA QUALITÀ ROSSA
conf. 4x250 g
13.390

estate
OFFERTA VALIDA FINO AL 27 GIUGNO

conf. 500 g
3.590

FUSTINO
SOLE LAVATRICE
conf. 7 kg
11.900

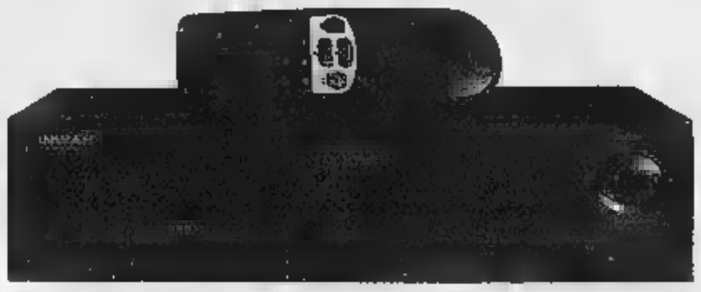

VIDEOREGISTRATORE JVC HR-J 211 MOD. 2011
2 testine, 8 programmazioni in un mese, 99 memorie, informazioni sullo schermo in italiano, autotracking digitale, garanzia 1 anno.
249.000

TVC KNEISSEL KN1418 TXT 14",
televideo, inform. sullo schermo, 100 memorie, presa scart, sleep timer, telecomando, garanzia 1 anno.

209.000

SET DUE VALIGIE IN ABS
Mod. Tabor Col. Blu e Nero
99.900

TELEFONO CELLULARE ERICSSON GA 628 OMNITEL RICARICABILE SUPERFACILE
con 50.000 di traffico incluso.
Durata batteria in stand-by 200 ore, 3 ore in conversazione, trasmissione fax e dati. Peso 250 g.
Garanzia Italia+12 mesi (all right).

379.000

trizzanti proposte

TORINO
CORSO MONTEGUCCO 108
CORSO GROSSETO 330

idee

VENARIA
CENTRO COMMERCIALE
TANGENZIALE NORD 15

TROFARELLO
VIA TORINO 200

PINEROLO
VIA GIUSTETTO 51
LOCALITÀ

CONTINENTE
LA TUA SCELTA VINCENTE

SALVO ESAURIMENTO SCORTE

Voci e un po' di Spagna al «Rosetta», un americano per il «Berruti». I virtuosismi di Brauchli

Organi e chitarra, il Festival raddoppia

Grandi note di classica a Villata, Biella e Magnano

Nel Vercellese prosegue il «Festival Giuseppe Rosetta '98», organizzato dalla Fondazione Cassa di Risparmio di Vercelli e dall'Associazione degli amici della chitarra Niccolò Paganini, con i Comuni in cui si svolgono le serate musicali.

Questa sera a **Villata** (il paese d'origine del compositore cui è dedicato il Festival), nella chiesa dei Santi Francesco e Bernardino, alle 21,15, terrà concerto un duo al femminile di voce e chitarra: Maria Luisa Sanchez Carbone e Laura Mancini.

Il repertorio prevede in apertura cinque [illegible] di Hector Berlioz per continuare con «Variations mignonnes» e «Tarentelle» di Johann Kaspar Mertz. Poi [illegible] in programma «ariette» di Mauro Giuliano e canzoni antiche spagnole, raccolte ed armonizzate da Garcia Lorca.

Il duo concluderà il concerto eseguendo i brani «La luna y la muerte», «Ophélie» e «El rosario» tratti dagli «Studi di virtuosità e di trascendenza» di Angelo Gilardino. E altre canzoni popolaresche spagnole composte da Manuel de Falla.

La cantante Maria Luisa Sanchez Carbone, che ha collaborato con orchestre prestigiose a livello internazionale, ha di re[illegible] realizzato la prima registrazione dello «Stabat Mater» di Pasquale Cafaro, sotto la direzione di Giovanni Acciai.

La chitarrista Laura Mancini ha compiuto gli studi alla scuola del maestro Gilardino, nel conservatorio «Vivaldi» di Alessandria, diplomandosi a pieni voti. Come concertista si è spesso esibita da solista ed in formazioni cameristiche, partecipando a manifestazioni di rilievo: dal Festival viottiano di Vercelli alla [illegible] Break concerti al Cervo e alla stagione biellese del «Perosi». E' titolare di cattedra alla scuola media di Borgosesia ed al Civico istituto «Brera» di Novara.

Grande musica anche a **Biella**, dove stasera alle 21, in cattedrale, si esibisce l'organista americano John Stansell. Penultimo ospite della rassegna internazionale «Achille Berruti», Stansell ha scelto un repertorio interamente dedicato a Felix Mendelssohn-Bartholdy, di cui eseguirà, fra l'altro, la Sonata in re maggiore, il Preludio e fuga in sol maggiore e la Sonata in fa minore. L'ingresso è libero. A **Magnano**, invece, oggi e domani è di scena la musica antica, con Bernard Brauchli (inventore del famoso Festival) e Georges Kiss. Alle 21, nella chiesa di San Secondo, i due virtuosi della tastiera si esibiranno al clavicordo, al clavicembalo, all'organo e al fortepiano. Ingresso libero. Per informazioni: 016-679176.

Giovanni [illegible]

Le due protagoniste del concerto stasera: il Festival Rosetta, con [illegible] e chitarra, fa tappa a Villata. Sempre oggi ma a Biella [illegible] l'organista americano John Stansell

Oggi dalle 23 la selezione in pista

«Miss Vercelli» cercasi al Globo

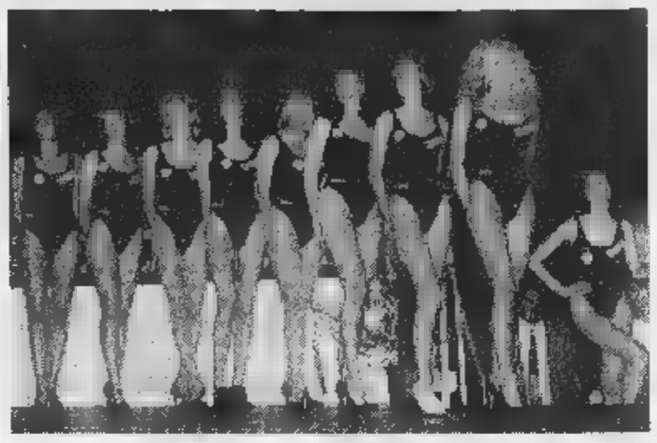

Una precedente edizione del contest, sempre ospitata al Globo (GASPRI)

BORGOVERCELLI. Ancora una volta la pedana del dancing Il Globo di zona bivio Sesia si animerà per presentare una passerella di stupende ragazze [illegible] «mirano in alto», per la qualificazione di «Miss Italia». L'appuntamento con [illegible] delle selezioni territoriali è prevista per questa sera dopo le 23 nell'area riservata alla disco. Verrà aggiudicata la fascia di «Miss Vercelli '98». La sfilata sarà il momento clou della festa. Dalle 21,30, nello spazio riservato alle orchestre dal vivo, ci si potrà lanciare nel vortice della danza con i Nuovi Mister. Sono aperti anche il giardino estivo con la pista di latino-americano e la pista di musica commerciale, underground e revival. Le serate danzanti proseguono domani con l'orchestra Borghesi e domenica con il gruppo di Daniele Cordani [g.bar.]

GIORNO E NOTTE

Vercelli

Rock all'Oscar Wilde

All'irish pub Oscar Wilde questa [illegible] dopo le 22,30 saranno in pedana i «Coperto 1500». Il gruppo ha un repertorio di rock e blues.

Gattinara

Sonorità sinfoniche

Domenica sera, con inizio alle 21, al palazzetto dello Sport di via Castellazzo sarà in concerto l'orchestra sinfonica giovanile «Bachreis» di Bergkamen (Germania). Musiche da Bach a Beethoven.

Vercelli

Musica in piazza Cavour

Questa sera, alle 22, in piazza Cavour nel dehors del bar omonimo terrà concerto Laura Ghirardi. Domani sera per la rassegna della Confesercenti con il Comune «Sere d'estate jazz» in pizza Cavour, alle 21,30 [illegible] sarà Marco Berruti in concerto.

Borgosesia

Funky e acid jazz

Questa sera dopo le 22 suonerà la band Jazid. Menù a base di covers con matrici acid jazz e funky.

Vigliano

«Perosi»: slitta il [illegible]io

Slitta [illegible] giovedì 18 il primo saggio dell'Accademia internazionale «Lorenzo Perosi», che era in programma lunedì a Villa Era. Si esibirà la classe di viola, del maestro Simonide Braconi.

Biella

Il cinema di Herzog

S'inaugura lunedì alle 21, al teatro Sociale, la rassegna «Cronache nomadi», dedicata al cinema documentario di Werner Herzog e organizzata dal Biella Cineclub. Il primo appuntamento è con tre film dell'89, '91 e '93. Lunedì [illegible] tocca invece ai documentari «Il paese del silenzio e dell'oscurità» ed «Echi da un paese oscuro». La rassegna è un'anteprima del convegno «Documentary in Europe», che si svolgerà dal [illegible] all'11 luglio.

[illegible]e

Tris di cori al Piazzo

Domani alle 21, nella chiesa di San Giacomo al Piazzo, sono in concerto il coro «Burcina», gli «Amici del canto» di Mallare e il «Choer Paroissial» di Le Chable.

GIOCHIAMO AL LOTTO

BARI	17	48	[illegible]	[illegible]	50
	62	[illegible]	57	[illegible]	45
[illegible]	15	28	42	70	43
	86	78	71	51	[illegible]
FIRENZE	61	66	36	42	3
	97	81	73	65	54
[illegible]	71	1	25	39	17
	105	62	69	63	61
[illegible]	15	47	32	56	24
	87	60	51	44	43
NAPOLI	2	32	63	60	30
	73	52	52	50	48
PALERMO	53	62	33	42	72
	99	57	51	48	47
[illegible]	21	22	32	54	44
	109	[illegible]	62	55	[illegible]
TORINO	[illegible]	55	38	34	69
	88	78	77	74	65
[illegible]	11	[illegible]	72	46	80
	96	60	58	56	56

IL COMPUTER SUGGERISCE

Ambi centrali. Ambi centrali sul n. 21 di Roma. Ecco le 30 coppie su cui puntare. Il gioco va programmato per almeno 4 settimane consecutive come gli altri sistemi:

21-1	21-24	21-16	21-57	21-2;
21-30	21-74	21-85	21-67	21-44;
21-4	21-60	21-55	21-7	21-71;
21-75	21-6	21-90	21-86	21-41;
21-45	21-48	21-8	21-20	21-61;
21-84	21-46	21-87	21-10	21-50.

Ambate miste. Sono ambate in scadenza d'uscita, infatti tra parentesi indichiamo la presunta scadenza in settimane:
Bari 61 (4); Cagliari 38 (3); Firenze 14 (1); Genova 62 (2); Milano 75 (3); Napoli 39 (4); Palermo 51 (1); Roma 87 (3); Torino 65 (4); Venezia 32 (2).

Per questa estrazione il computer ci consiglia i [illegible] ambi in frequenza sulla [illegible] di Palermo:

47-10	47-30	47-12	28-20	28-50;
47-71	47-81	47-52	28-51	28-16;
47-22	47-40	47-54	28-52	28-60;
47-84	47-49	[illegible]	28-19	28-38;
47-20	47-50	28-10	28-30	28-15;
47-51	47-16	28-71	28-81	28-42;
47-52	47-60	28-22	28-40	28-54;
47-18	47-58	28-84	28-48	28-66.

Per gamelli la lunghetta più in ritardo sviluppata per ambo e terno da giocare a Firenze:

1-11-21	21-71-81	51-61-71;
1-31-41	21-1-11	51-61-1;
1-51-61	31-41-51	51-11-21;
1-71-81	31-61-71	51-31-41;
11-21-31	31-81-1	61-71-81;
11-41-51	31-11-21	61-1-11;
11-61-71	41-51-61	61-21-31;
11-81-1	41-71-81	61-41-51;
21-31-41	41-1-11	71-81-1;
21-51-61	41-21-31	71-11-21.

Giocate normali e sistemi integrali

L. 1600 — 6 - 14 - 82 - 29 - 31 - 44
81 - 48 - 80 - 90 - 23 - 10
2 combinazioni

L. 5600 — 25 - 70 - 55 - 38 - 2 - 63 - 31
7 combinazioni

Giocate sistemistiche con [illegible]

L. [illegible] - basi fisse prese 1 a 1 = 53 - 75 - 81 - 22
224 combinazioni [illegible] - varianti = 8 - 17 - 26 - 43 - 56 - 83 - 72 - 46

Statistiche a cura della Ricevitoria n° 490 di Davide e Liliana Miola, via Vi[illegible] 27, Candelo.

DISCOTECA GLOBO BORGOVER[illegible]
VENERDI' 12 GIUGNO
I NUOVI MISTERS
SABATO 13 GIUGN[illegible]
Orchestra
BORGHESI
DOMENICA 14 GIUGNO
DANIELE CORDANI
DOMENICA INGRESSO GRATUITO ALLE DAME

La Stampa 1997 in [illegible]
tutto LA STAMPA Compact
Numero Verde 1678 - 02005

STASERA AL CINEMA

VERCELLI

IMPERO. Inf. tel. (015) 22.736 - 31.312. **Figli di Annibale** di D. Ferrario con D. Abatantuono, S. Orlando, V. Cervi. [illegible] 12.000; 10.000.

MAZZINI. Inf. tel. (015) 22.736 - 31.312. CHIUSO PER LAVORI.

ODEON. Inf. tel. (015) 22.736 - 31.312. **L'angelo rosso** di J. Avnet con R. Gere, B. Ling. Lire 12.000; 10.000.

[illegible]. Inf. tel. (015) 22.736 - 31.312. **Il grande Lebowsky,** di J. Coen con J. Bridges. Lire [illegible].

BIELLA

LUX. Inf. tel. (0163) 22.698. **Amistad,** di S. Spielberg con M. Freeman, A. Hopkins. Or.: 21 spett. unico. Lire 10.000; 7000.

[illegible]. Inf. tel. (015) 253.89.27. **Wilde** di B. [illegible] con S. Fry, V. Redgrave. Ore 22,15 (spettacolo unico). Lire 11.000; 8000.

SPLENDOR. CHIUSO.

IL PRIMAVERA. (015) 925.620. **Anastasia,** cartoni animati. Or.: 20,30; 22,15. Lire 10.000; 7000.

PARROCCHIALE. CHIUSO.

BORGOSESIA

ITALIA. Inf. tel. (0163) 833.106. CHIUSO.

[illegible]

EXCELSIOR. Inf. tel. (015) 767.323. **Deep Impact** di M. Leder con R. Duvall, V. Redgrave, M. Freeman. Or.: 21; 23. Lire 10.000; 7000.

[illegible]

SALA COMUNALE. CHIUSO.

[illegible]

FELIX. Inf. tel. (015) 242.31.18. CHIUSO.

[illegible]

ORSA. Tel. (0161) 828.600. OGGI RIPOSO.

[illegible]

SOTTORIVA. Inf. tel. (0163) 54.265. OGGI RIPOSO.

[illegible]

ASTRA. Inf. or. tel 255.045. Informaspettacolo [illegible] 69.633. **Cucciolo** con Massimo Boldi. Ore 21,30. Lire 10.000; 8000.

[illegible] ITALIA. Inf. orari [illegible]. 257.744. Informaspettacolo tel. 69.633. **L'angelo rosso** di J. Avnet con R. Gere, B. Ling. Ore 21,30. Lire [illegible]; [illegible].

PRINCIPE. Inf. orari tel. 259.047. Informaspettacolo tel. 69.633. **Nightwatch** di D. Bernedal con E. McGregor, P. Arquette, N. Nolte. [illegible] 21,30. Lire 10.000; 8000.

[illegible]

MIOTTI. Inf. orari tel. 250.845. Informaspettacolo tel. 69.633. **Full Monty - Squat[illegible]** di P. Cattaneo con R. Carlyle, M. Addy, T. [illegible]. Ore 21,30. Lire 10.000; 6000.

[illegible] [illegible]. Informazioni orari: [illegible] 215.015. CHIUSO.

LUX. Inf. or. tel. 213.375. CHIUSO.

TEATRO BARBIERI. Via Parini 1. [illegible].

TEATRO CIVICO. Inf.: [illegible]. 256.544. CHIUSO.

EUGENTESCO. Via G. Ferraris 103. Alle ore 21 **Ritratto d'autore,** itinerario culturale sulla vita di G. B. Viotti, seguirà [illegible] 21,30 il concerto del violoncellista Franco Maggio Ormezowski.

SCEGLI IL CINEMA
Dove le emozioni sono su grande schermo.

NELLE SALE DI TORINO

ADUA 200 c. G. Cesare 67, tel. 856.521. **Il grande Lebowski.** Or.: 15,45; 18; 20,15; 22,30.

ADUA 400 c. G. Cesare 67, tel. 856.521. **La vita è bella.** Or.: 16; 18,10; 20,20; 22,30.

AMBRA v. Chiesa Salute 77, tel. 210.985. **L'uo[illegible] della [illegible].** Or.: 20,30; 22,40.

AMBROSIO MULTISALA c.so V. Emanuele II 52, tel. 547.007. *Sala 1:* **L'angelo rosso.** Or.: 15,15; 17,40; 20,05; 22,30. *Sala 2:* **Deep Impact.** Or.: 15,15; 17,40; 20,05; 22,30. *Sala 3:* **Codice Mercury.** Or.: 15,30; 17,50; 20,10; 22,30.

ARLECCHINO c. Sommeiller 22, tel. 561.71.90. **L'angelo rosso.** Or.: 15,30; 17,50; 20,10; 22,30.

CAPITOL via San Dalmazzo 24, tel. 540.605. **Linea di sangue.** Or.: 17,30; 20; 22,30.

CENTRALE v. C. Alberto 27, tel. 540.110. [illegible] **Nole (Il buco).** Or.: 16,30; 18,30; 20,30; 22,30.

C. CHAPLIN 1 v. Garibaldi 32/e, t. 436.07.23. **Sesto se il destino.** Or.: 15,55; 18,05; 20,15; 22,25.

C. CHAPLIN 2 v. Garibaldi 32/e, tel. 436.07.23. **I volontari.** Or.: 18,05; 18,15; 20,25; 22,35.

CIAK c. Giulio Cesare 105, tel. 232.029. **Deep Impact.** Or.: 15,15; 17,40; 20,05; 22,30.

CRISTALLO via Goito 5, tel. 650.71.00. **La mia flotta privata.** Or.: 16; 18,10; 20,20; 22,30.

DORIA via Gramsci 6, tel. 542.422. **Mare largo.** Or.: 16,10; 18,10; 20,20; 22,30.

ELISEO GRANDE p. Sabotino, t. 447.52.41. **Strade perdute.** Viet. 18. Or.: 16,15; [illegible].

ELISEO BLU piazza Sabotino, tel. 447.52.41. **Arizona Dream.** Or.: 16,15; 20; 22,30.

ELISEO ROSSO p. Sabotino, tel. 447.52.41. **La vita è bella.** Or.: 15,30; 17,50; 20,10; 22,30.

EMPIRE p. V. Veneto 5, tel. 817.16.42. **Parole, parole, parole.** Or.: 20; 22,30.

ERBA 1 c. Moncalieri 241, tel. 661.54.47. **Jackie Brown.** Or.: 18,30; 22,30.

ERBA 2 c. Moncalieri 241, tel. 661.54.47. **I miei più cari amici.** Or.: 20,15; 22,30.

STOILE via G. Buozzi ang. via Roma, tel. [illegible]. **The Full Monty.** Or.: 15; 16,55; 18,50; 20,45; 22,40.

FARO via Po 30, tel. 817.33.23. RIPOSO.

FIAMMA c.so Trapani 57, tel. 385.2057. **Deep Impact.** Or.: 14,45; 17,20; 19,55; 22,30.

IDEAL c. Beccaria 4, tel. 521.4316. **Blues Brothers - Il mito continua.** Or.: 15,30; 17,50; 20,10; 22,30.

KING via Po 21, tel. 812.59.96. **Qualcosa è cambiato.** Or.: 20; 22,30.

KONG via Santa Teresa 5, tel. 534.614. **Aprile.** Or.: 20,30; 22,30.

LILLIPUT Via XX Settembre 15 bis, tel. 537.100. **Amore e morte a Long Island.** Or.: 14,50; 16,45; 18,40; 20,35; 22,30.

LUX Galleria San Federico, tel. 541.283. **Th[illegible]** Or.: 15,45; 21.

MASSIMO UNO v. Montebello 8, t. 817.10.46. **La mia vita in rosa.** Or.: 16,30; 18,30; 20,30; 22,30.

NAZIONALE 1 via Pomba 7, tel. 8124173. **Galtaca la porta dell'universo.** Con E. Hawke, U. Thurman, A. Arkin. Or.: 15,50; 18; 20,15; 22,30.

NAZIONALE 2 via Pomba 7, tel. 812.41.73. **Due mariti per un matrimonio.** Or.: 16,05; 18,20; 20,25; 22,30.

OLIMPIA 1 via Arsenale 31, tel. 532.446. **Arancia meccanica.** Or.: 15; 17,30; 20; 22,30.

[illegible]. Arsenale 31, t. 532.446. **La parola amore esiste.** Or.: 15,45; 17,30; 19,15; 21; 22,30.

REPOSI via XX Settembre 15, t. 531.400. *Sala 1:* **Blues Brothers - Il mito continua.** Or.: 15; 17,30; 20; 22,30. *Sala 2:* **Il tocco del male.** Or.: 15,30; 17,50; 20,10; 22,30. *Sala 3:* **Deep Impact.** Or.: 15,15; 17,40; 20,05; 22,30. *Sala 4:* **Fire.** Or.: 16,15; 18,20; 20,25; 22,30.

[illegible] Gall. Subalpina, tel. 562.01.45. **Il grande Lebowski.** Or.: 15,30; 17,50; 20,10; 22,30.

STUDIO RITZ v. Acqui 2, t. 8190150 **L'insolente (Beaumarchais).** Or: 16; 18,10; 20,20; 22,30.

VALENTINO 1 c. M. d'Azeglio 17, t. 650.02.05. **La vita è bella.** Or.: 20,20; 22,30.

VITTORIA via Roma 336, tel. 5621788. **Breakdown.** Or.: 15,50; 18,05; 20,20; 22,35.

TEATRI

TEATRO REGIO. Concerti d'Estate: 2-9-17-18 Ore 15. **Turandot** dramma lirico di G. Puccini (Turno pomeridiano). J. Mauceri direttore. Regia di Z. Yimou. Orchestra e Coro del [illegible] Regio. Con L. Gaimarres, N. Martinucci, Kyung-Hwa Cho, F. Musinu. Bigl. (10,30-18). Tel. 6615.241/242.

DANCING LA PESCHIERA
VALDENGO - [illegible]
Superstrada Biella-Cossato - Tel. [illegible] 881[illegible]
Venerdì 12 Giugno
FRANCO BASTELLI
Discoteca con animazione.
Ai bordi piscina Latino Americano
nel giardino estivo griglia e...
Sabato 13 Giugno
Orchestra Pazza di
SERGIO PEZZI
con Latino Americano e Discoteca del Jimmy's
Domenica 14 Giugno
LE ROSE ROSSE

Una passerella trionfale il ritorno con il San Paolo

Biella volley torna in B2

Dopo un anno di «purgatorio»

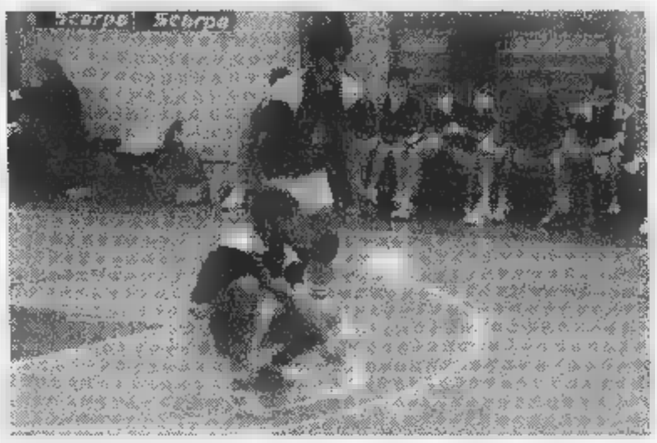

Il Biella Scarpe ha riconquistato la B2 dopo l'anno di esilio in C

BIELLA. Una pioggia di palloncini colorati, quasi fosse l'overture dei mondiali francesi, ha salutato il ritorno in B2 del Biella Scarpe. Il «purgatorio» in serie C per i biancoblù è durato una sola stagione.

L'apoteosi l'altra sera in un Rivetti stracolma di tifosi. Il San Paolo sconfitto 3-1 all'andata (e per i torinesi, già ko con la Giletti si può parlare di sindrome biellese) ha cercato di contrastare il passo del sestetto di Manavella che, per l'occasione, ha dimostrato d'avere una marcia in più. Un team compatto, solido in ogni fondamentale, che ha saputo trovare la forma migliore nei momenti «chiave» della stagione.

Così la «gara due» si è rivelata una sorta di passarella trionfale: pur lottando il San Paolo non è mai riuscito a mettere in vera difficoltà gli avversari. Ispirato da un Manavella in grande spolvero, implacabile con i «martelli» Nardoianni, Occleppo e Pesce, il Biella Scarpe ha chiuso il primo set 15-7: un punteggio che, soprattutto psicologicamente, è pesato nell'economia del match. Anche il secondo parziale (15-9) ha visto il chiaro dominio dei lanieri. Inutile la reazione torinese nel terzo set che i biellesi hanno chiuso 15-10.

Logica l'euforia del clan laniero: «Un risultato straordinaria che premia il lavoro del gruppo - sottolinea il tecnico -: anche nei momenti difficili non abbiamo perso la fiducia e questo è il giusto riconoscimento». Decisiva, specialmente dal punto di vista morale, la vittoria nell'ultimo match della regular con la Giletti. Un acuto che, oltre a spezzare l'imbattibilità dei cugini, ha rappresentato un'iniezione di fiducia in vista dei play off. E negli spareggi successi su Savigliano, Alessandria (memorabile tie break) e Bressano Mondovì, quindi il doppio, esaltante confronto con il San Paolo che vale la promozione.

E già si preparano i derby in B2 con Giletti, Libertas Mokaor e, forse, Pavic Romagnano e Novara. **[p. m. f.]**

TENNIS

Oggi i quarti di finale del torneo «Future»

Cobolli e Schneiter favoriti a Valdengo

VALDENGO. Si giocano oggi, nei campi del centro sportivo «Alba Marina», i quarti di finale del torneo internazionale di tennis che dovrà assegnare un montepremi di 10 mila dollari. La pioggia degli ultimi giorni ha disturbato non poco il regolare svolgimento del trofeo Itf, il cui programma ha tuttavia subito ritardi grazie all'esperienza degli organizzatori, collaudata durante le precedenti edizioni del circuito satellite.

Il tabellone mette oggi di fronte l'argentino Andres Schneiter, vincitore ieri sul connazionale Diego Bracco per 6/4 6/2, e lo sloveno Borut Urh, rispettivamente teste di serie numero 1 e numero 7.

Interessante anche il match tra il francese Nicolas Kischkewitz, che ha travolto 6/1 6/1 il connazionale Lisnard, e Stefano Cobolli, vincitore l'anno scorso al «Faggio». Potentissimo, Cobolli ha già fatto fuori Dall'Acqua, e insieme a Schneiter e Grossi è uno dei grandi favoriti.

Pronostico aperto nel match tra Gianluca Luddi (doppio 6/4 a Massetta) e il cubano Lazaro Navarro, che ieri ha impiegato parecchio per superare 6/4 2/6 7/6 Leonardo Azzaro.

Sempre oggi si giocheranno i quarti di finale del torneo di doppio, che non ha riservato grandi sorprese. Marx e Kischkewitz, teste di serie numero 1, affronteranno Ciceroni e Zugarelli; i francesi Tauma e Lisnard cercheranno il successo contro la coppia formata dall'argentino Bracco e dallo svedese Palhsson, mentre Schneiter e Massetta se la vedranno con il doppio formato da Cobolli e Allgauer, che ha sostituito l'infortunato Rudic. Torna in campo anche la coppia pachistana Khaliq-Shafik, accolta a Valdengo con molta simpatia, per affrontare gli affiatati Beraldo-Grossi. **[w. d. b.]**

SPORT FLASH

Basket

Il Gattinara agguanta lo spareggio-salvezza

Dopo la Meeting Art, costretta allo spareggio dal Pinerolo, anche il Gattinara deciderà alla bella la sua stagione. Ma mentre per i vercellesi la posta in palio è rappresentata dalla promozione in C, i bianconeri di Zanicotti si giocheranno la permanenza in serie D. Il Gattinara ha conquistato la «gara tre» grazie al esterno (79-73) a Chieri contro la Sa.Fa, risultato che annullava la sconfitta dell'andata. Lo spareggio salvezza si disputerà domani pomeriggio al palasport di Gattinara con inizio alle 17,30. **[p. m. f.]**

Hockey

Le iscrizioni al pullman per la trasferta a Novara

Sale la febbre per le «gara quattro» della finale scudetto tra Novara e Amatori. Il Commando gialloverde organizza un pullman per seguire la squadra di Caricato nella delicata sfida di Novara. Le prenotazioni si da Copy Service in De Rege e da Vittorio Pasticceria. **[p. m. f.]**

Basket

Ing, una lunga attesa per il ripescaggio in A2

Non cambia nulla nei campionati di basket di serie A1 e A2. L'assemblea delle società ha accettato le decisioni della Federazione spostare il '99 l'ampliamento del numero dei partecipanti ai due campionati. Martedì alle 12 scade il termine per l'iscrizione alla serie A2. Dal 23 la parola passerà alla Commissione controllo bilanci, che dovrà decidere sulla regolarità dell'eventuale iscrizione di Napoli e Caserta. Tempi lunghi per l'Ing-Fila. **[w. d. b.]**

Pallacanestro

Campi estivi organizzati dall'Oasi San Paolo

Importante appuntamento per i giovani appassionati di pallacanestro. L'Oasi San Paolo, in collaborazione la Federazione, organizza il 16° camp di basket per ragazzi e ragazze. Due le sessioni: dal 3 al 10 luglio a Castelnuovo Don Bosco e dall'11 al 18 luglio a Maen. Per iscrizioni telefonare allo 011-35.60.00 o a Brun o Gontero (011-94.25.164).

Alla Biellese mister esordiente? Scienza resta a Borgo

Ora nel mirino della Pro ci sono Dotti e Varano

VERCELLI. Sono questi i giorni delle parole e dei summit e soprattutto sono questi i giorni delle grandi semine calcistiche. Ieri pomeriggio, ad esempio, c'è una tavola rotonda in casa Pro, presenti Nino Prunelli, Chiaffredo Gallo, Enzo Barbero, mister Gianfranco Motta e il nuovo ds del settore giovanile Osvaldo Verdi, ex Voghera. Proprio a quest'ultimo è stato dato l'incarico scandagliare il mercato alla ricerca dei '78 che dovranno entrare in rosa, vista la nuova disposizione che nel prossimo campionato vuole in campo per tutti i novanta minuti almeno un Under 20.

Due i nomi su tutti: il terzino Dotti, Varese, lo scorso campionato in forza al Verbania che per averlo aveva vinto il braccio di ferro con il Borgosesia, e il jolly Varano del Cuneo.

Poi è emerso che nei piani figurano i tesseramenti di tre giocatori, uno per reparto, provenienti dalla C1 (punta centrale, centrocampista e libero) mentre continua a essere nei pensieri il varesino Dondo.

Qualcosa se ne saprà più la settimana ventura.

Biellese, presto il nuovo mister. Ormai è questione di giorni, proprio ore. La partenza di Bacchin verso il lido di Voghera è certa anche un ultimo incontro è in programma a tempi brevi. Il tecnico formalmente potrebbe restare a Biella in quanto sotto contratto. In realtà il club laniero visterà il passaporto per la società pavese.

Resta da sfogliare la margherita del sostituto. La sensazione è che oltre ai soliti «noti» (Caligaris e Jacolino su tutti) la Biellese potrebbe puntare su un tecnico dell'ultima generazione. Una novità, insomma, per la C2. Un po' come ha fatto il Borgosesia l'anno scorso con Lele Domenicali, prelevato dalla Promozione.

Di certo non si andrà molto per le lunghe. Lo vuole la programmazione della campagna acquisti-vendite ormai alle porte.

Borgosesia, resta Scienza. E a proposito della matricola valsesiana la novità del giorno è rappresentata dalla conferma di Scienza. Ma attenzione, il ruolo potrebbe cambiare da giocatore ad accompagnatore della prima squadra. Non è detto però che Fabio appenda le scarpe al classico chiodo. Intanto l'infortunio patito a Giugliano si è rivelato meno grave del previsto. Martedì l'attaccante ha subito la «pulizia» della cartilagine di un ginocchio (niente menisco dunque) e presto si incontrerà con il ds Guidetti per definire il ruolo in seno al Borgo.

fronte giocatori tra i confermati oltre a Paladin, Paganini e Galeazzi vi è pure il giovane Pellegrino. anche con Siazzu l'accordo è vicinissimo. **[r. eyn.]**

Fabio Scienza resterà a Borgosesia

CSI

Sconfitto nella finale il Marco Gomme

E' del Blu Tricots lo scudetto del '98

VERCELLI. Il Blu Tricots riconquista lo scudetto Csi. Nella finalissima disputata in notturna sul terreno del Piemonte Sport, l'undici di mister Sala ha piegato 2-0 il Marco Gomme, splendido protagonista della stagione ma, come spesso accade, arrivato all'atto conclusivo in condizioni fisiche precarie.

Il «Blu» dopo la rocambolesca qualificazione il Caresanablot (autogol a pochi minuti dal termine) ha meritato il successo. Più pimpanti gli azzurri hanno in difficoltà il Marco Gomme che, soprattutto in fase offensiva, lamentava alcune assenze pesanti (su tutti Consagra, squalificato). A decidere l'incontro due tra gli elementi di maggior esperienza: Cappuccio, che ha sbloccato il risultato Ferrante del raddoppio.

Nel corso della cerimonia di premiazione qualche velata polemica per la mancata concessione del Piola. «Adesso che tutto è finito e lo scudetto è stato assegnato in una cornice pubblico degna dell'evento - spiegano i vertici del Csi - vogliamo esprimere il nostro rammarico per non aver potuto disputare la finalissima nella tradizionale cornice dell'ex Robbiano. I lavori di "maquillage" al manto erboso, forse, si sarebbero potuti posticipare, anche perchè, quanto ci risulta, non ancora iniziati».

Chiuso il capitolo scudetto Csi concluderà la stagione con la Coppa don Maffè. Domani sono in cartellone le semifinali: alle 16 «Castigliano» si affronteranno Marco Gomme e Caresanablot mentre alle 16,30 Greggio i padroni di ospiteranno neo scudettato Blu Tricots. **[p. m. f.]**

FORMULA TWINGO

*Prezzo comprensivo del contributo statale ai sensi dell'art. 1 L. n. 403 del 27/11/97.

Voi rottamate l'auto, noi rottamiamo i tassi.

ECO contributo

Questo modello gode del contributo statale di 1.250.000 lire (vetture con consumo inferiore a 7l/100 km - consumi in ciclo misto, secondo la direttiva CEE 93/116).

Twingo da
L. 13.950.000* con auto da rottamare
finanziamento tasso zero in 30 mesi**.

Per chi non ha un'auto da rottamare
L. 2.000.000*** di sconto su tutta la gamma
finanziamento tasso zero in 30 mesi**.

**Esempio di finanziamento Twingo L. 13.950.000 APET esclusa, importo finanziato L. 12.000.000; 30 rate mensili da L. 400.000; anticipo L. 1.950.000, TAN 0%; TAEG 1,65%; spese istruttoria L. 250.000, imposta bollo L. 20.000. Salvo approvazione FinRenault. Offerta valida fino al 30 giugno.

***Esempio di finanziamento Twingo L. 15.200.000 APET esclusa, importo finanziato L. 12.000.000; 30 rate mensili da L. 400.000, anticipo L. 3.200.000; TAN 0%; TAEG 1,65%, spese istruttoria L. 250.000, imposta bollo L. 20.000. Salvo approvazione FinRenault.

Twingo. Monovolume, Multicontributo.

È un'iniziativa delle Concessionarie Renault:

GILARDI CARS
C.so Vercelli, 203
Tel. 0163/25995 - Borgosesia

GAMMA AUTO
C.so Fiume, 65
Tel. 0161/259018 - Vercelli

BERRUTO S.
Via Faldella, 1
Tel. 0161/834066 - Crescentino

RENAULT
LE AUTO DA VIVERE

PUNTO STILE. 16V, SERVOSTERZO E CLIMATIZZATORE DA LIRE 19.250.000.*

Da Punto, l'auto più venduta in Europa, nasce Punto Stile, una novità davvero brillante. Con motori 16 valvole da 86 cv o Turbodiesel, con climatizzatore, servosterzo, nuovi interni, plancia comandi metallizzata e paraurti in tinta vettura. E tutto lo stile di Punto.

La nuova gamma Punto, Punto Sole, Punto Star ■ Punto Stile, vi aspetta da Concessionarie e Succursali Fiat.

www.fiat.com Lubrificazione specializzata

*Prezzo chiavi in mano incluso contributo statale esclusa A.P.I.E.T. Fiat Punto. Il modello più venduto in Europa in assoluto per tutto il '97 e per i primi tre mesi del '98.

LA PASSIONE CI GUIDA. FIAT

Gandolfo
NON PRATICA MAGIA NERA
PRANOTERAPIA - CARTOMANZIA
MAGIA RITUALE
AMORE - SALUTE - LAVORO
ALBA Via Maestra 32 (2 p.)
Tel. 0173/36.26.76
CUNEO Piazza Libertà, 1
Tel. 0171/69.79.97

Tutto Alba Bra Langhe & Roero

ATTUALITÀ • CULTURA • SPORT • TEMPO LIBERO

FOR.AUTO
Vendita e Assistenza

Via XXIV Maggio,41 tel.0172/44780

I bambini all'uscita da scuola sono la prima immagine dell'estate che quest'anno sarà un altro trionfo per le colline di Langa e Roero

DA una sagra a una serata gastronomica, passando per un concerto o uno spettacolo teatrale in un antico borgo. La Langa e il Roero, con quelle naturali appendici che sono il Monregalese e il Monferrato, offrono un'estate tutta da scoprire.

Dopo la fine della scuola decine di manifestazioni danno un segnale importante del barbaresco e del barolo hanno saputo aprire un nuovo fronte del turismo e non si accontentano del naturale autunno-invernale, figlio del tartufo.

Prima è stato aperto il fronte primaverile, con Vinum, ormai un grande e consolidato contenitore di appuntamenti, oggi anche l'estate è un punto di forza. Ma per arrivare al risultato c'è bisogno dell'impegno delle singole Pro loco, dei comitati di paese che hanno creduto nelle loro manifestazioni. Ci sagre sono trasformate in avvenimenti di cultura, in happening di musica del mondo che conquistano centinaia di giovani in raffinati appuntamenti con l'enogastronomia, orchestrati da «chef» di valore internazionale.

L'estate è cresciuta sulla strada della qualità, quella da sempre indicata dal «presidente» Giacomo Oddero, l'uomo della banca, del vino, del turismo e dei formaggi, una via di crescita perfettamente interpretata da chi sta lavorando per raccogliere l'eredità. La Langa che vince d'estate è soprattutto fatta di uomini che credono nel loro territorio e nelle sue grandi potenzialità. Sono tanti solisti, ma alla fine portano tutti acqua allo stesso mulino, quello del territorio. L'entusiasmo di Giovanni Negro, orgoglioso sindaco di Monteu Roero; la calma di Giancarlo Montaldo, nobile primo cittadino di Barbaresco; la colta e determinazione di Massimo Martinelli; le doti organizzative di Claudio Alberto, coordinatore dell'Ente turismo; il coraggio di far volare il Roero che sta caratterizzando il lavoro di Luciano Bertello, presidente dell'Enoteca di Canale. Un elenco di «campioni» di Langa e Roero che non può non comprendere Renata Salvano o Massimo Corrado e non può prescindere dai primi cittadini dei Comuni capoluogo, Enzo Demaria e Franco Guida, che sull'altare dell'enogastronomia ha firmato il compromesso di «Cheese» con Carlin Petrini, l'uomo del «miracolo» Slow Food Arcigola, ormai globale mondiale del mangiare di qualità.

E se quest'anno sarà una bella estate e se ogni giorno in qualche posto ci sarà l'occasione per fare festa il merito sarà anche di tutti i produttori di vino, di decine di sindaci, di altrettanti presidenti di Pro loco, di tutti gli esponenti di un territorio in crescita che scommette su sè stesso e va seguito con attenzione perché destinato a scalare posizioni nel gradimento dei turisti di tutta Europa, viaggiatori che grazie alla qualità della vita che trano qui tornano a casa dicendo: «W le Vacanze».

Luca Ferrua

ULTIM'ORA DIRE

MA QUANTE OCCASIONI PER STARE IN COLLINA

IN questi giorni stiamo completando un censimento di tutte le iniziative che vengono proposte e realizzate sul nostro territorio.

Sarà un'occasione per un ulteriore invito a scoprire le caratteristiche, spesso uniche, che le nostre colline, di Langa e Roero, sanno offrire, con una miriade di occasioni interessanti per uscire dal solito, e godere di serate tranquille e fresche.

Per meglio sopportare il calore dell'estate, le serata saranno un susseguirsi di concerti, che partendo da Bra e Monforte, porteranno nella nostra zona artisti di tutto il mondo. Ma non solo: appuntamenti teatrali, di danza e di lirica, di feste di piazza, di rievocazioni storiche, di cabaret e incontri letterari, sapranno creare suggestivi momenti, incastonati nelle splendide scenografie delle nostre colline.

Sono interessanti e validi momenti per dare continuità e ampliare la promozione turistica e territoriale, riempiendo il periodo che va tra le due importanti iniziative «storiche», il primaverile Vinum primaverile e l'autunnale Fiera del Tartufo, con ulteriori occasioni per godere della nostra grande enogastronomia, in quelle piacevoli serate fresche che le nostre colline di Langa e Roero sanno anche offrire e delle quali centinaia di turisti di tutta Europa hanno ormai imparato ad aprofittare.

Claudio Alberto
Coordinatore
Ente Turismo
Alba Bra Langhe e Roero

Balbo Riccardo
automazioni
civili e industriali
chiusure • antifurti • tvcc
GARANZIA 3 ANNI su CAME
CAME
CANCELLI AUTOMATICI
BREDA SISTEMI INDUSTRIALI
PORTONI SEZIONALI EVOLUTI
PORTONI A LIBRO BASCULANTI
BRA • Via Verdi, 4 • Tel. 0172/439711
Cell.

ALBA

3 IL SINDACO
PRESENTA
LA LUNGA
DI APPUNTAMENTI

MONDOVI'

4
RICCARDO VASCHETTI
VUOLE MANTENERE
LE TANTE PROMESSE
IN CAMPO TURISTICO

BRA

5
DA FRANCO GUIDA
CERCANO DI
IL DEL '97

TORO RECYCLER
"TAGLIO L'ERBA NON LA RACCOLGO"
PRIMA DI ACQUISTARE, PROVI LA TECNOLOGIA TORO RECYCLER.
Se sarà soddisfatto, acquistando un tosaerba da 48 o 53 cm taglio, incluso nel prezzo riceverà l'utilissimo aspiratore/soffiatore SUPER BLOWER VAC
SERIETÀ
PROFESSIONALITÀ
ASSISTENZA TECNICA

MONCHIERO
Via L. Einaudi, 25 - Tel. (0172) 45.81.26
12060 POLLENZO di BRA (CN)
IBEA
GLI ESPERTI DEL VERDE

Quanti chili ci sono tra te e l'estate?

E INIZIA SUBITO IL CORSO ANTI RIPOVERA DEI CHILI DA PERDERE!

VENERDÌ 12 GIUGNO ALLE ORE 17.00 COCKTAIL DI PRESENTAZIONE DELLA NUOVA SEDE.

Nell'occasione potrai conoscere il nuovissimo Cocoon con Cromoterapia, che grazie all'effetto antistress della luce e del colore aggiunge al dimagrimento una meravigliosa sensazione di relax.

IDEAL LINE CENTER

E perdere peso non ti pesa.

ALBA - NUOVA SEDE - P.ZZA S. FRANCESCO 2 - TEL. 0173/363881

ALBA

Per combattere il caldo la capitale vive di notte

CONCERTI, proiezioni cinematografiche e altri intrattenimenti nel programma di «Cortile animato», la rassegna che ravviverà l'estate albese (cortile della Maddalena, luglio agosto).

Tre serate di ogni settimana dedicate al cinema (lunedì, martedì giovedì), il mercoledì ai concerti. La domenica sarà riservata ai gruppi locali. Venerdì e sabato il cortile diventerà punto di ritrovo per i giovani, che potranno anche ascoltare musica.

«Cortile animato» vivrà uno degli appuntamenti più importanti con il concerto di Vinicio Capossela, artista di spicco della musica italiana. Con voce calda e avvolgente, proporrà le ironiche e malinconiche canzoni che parlano di locali notturni con atmosfere fumose, storie di whisky e di donne. Amico di Paolo Rossi, Capossela ha collaborato lui in numerosi lavori tra cui la sigla del ultimo programma televisivo «Scatafascio» (26 agosto; prezzo del biglietto mila).

La rassegna si aprirà il 1 luglio con il quartetto «Bluvertigo», che proporrà una serata di musica blues e rock. Il 15 saliranno sul palco gli «Amici di Rolando», che hanno nel loro repertorio musiche di cartoni animati e sigle Tv ormai diventate dei classici. Il 22 luglio, concerto di «La Pina», personaggio rappresentativo del rap al femminile. Direttamente dall'America arriverà il duo «Spanic Boys» per una serata di rock'n'roll con travolgenti boogies e ballate (26 luglio). Dall'Inghilterra giungerà «The Hoax», una band che propone blues tradizionale (30 luglio). Il 5 agosto concerto «Pitch», gruppo italiano con un repertorio che passa dall'acido allo psichedelico, ad intermezzi acustici, mentre il 21 agosto sarà di scena complesso «Reggae National Tickets» (biglietti dei concerti, da 5 10 mila lire). Si alterneranno a una serie di spettacoli di gruppi locali ad ingresso libero. Sono in programma concerti i «Timbales», «Gruppo spontaneo di musica moderna» Teresa di Vetro (5 luglio); il duo «Procton» luglio); concerto di Mr. Steady Dude (ska) Erbavoglio (rock) per il 19 luglio; Inoltre: «Unwelcome» «Crackdown» (noise rock) per il luglio; «Dionisia», «Drop out» e «R.A.D.G.E.» (2 agosto); concerto rock «Nervino» (12 agosto); «Jeden Abend», «Marylineiguai», «Myrsie» (23 agosto) «Funkedelica» (29 agosto). Le serate, promosse dal Comune inizieranno alle 21.

Ancora ad Alba dove per sfuggire alla calura si vive notta, per tutta l'estate c'è un appuntamento che ormai è diventato un classico: al giovedì in corso Piave arrivano «Le bancarelle Albauno» arricchite da musica e artisti strada (a partire dal 25 giugno). Per gli amanti di antiquariato e collezionismo si replica il venerdì sera «Antichità sotto le stelle» in corso Langhe con i negozi aperti fino a mezzanotte.

Ad Alba, dal giugno al luglio si terrà uno stage internazionale di danza coordinato da Ena Naranjo in collaborazio- con la «Virginia School of the art» e la «Idyllwild Dance Accademy California» (Usa) per la parte artistica con la Fondazione Ferrero, il Teatro Sociale per quella logistico-organizzativa. Sarà articolato in lezioni e spettacoli di grande interesse coinvolgerà principianti, ballerini già esperti ed ospiti professionisti tra cui i ballerini russi Marina e Igor Antonova.

Le lezioni (danza classica jazz) terranno alla Fondazione Ferrero. Sono in programma una lezione spettacolo aperta al pubblico (9 luglio, cortile Maddalena, ore 18) uno serata gala finale al Teatro Sociale (15 luglio, ore 21). Per informazioni 0173/35189-0141/910155.

Giuseppina Fiori

TANTE PARTI NEL CORTILE ANIMATO

Sotto le stelle la «Maddalena» diventa cinema o arena da concerti Ma sono un successo anche i «mercatini» e lo stage di danza

Alba prepara una ricca estate e per conquistare turisti punta anche sulle sue bellezze

CANALE

Pesche, arneis e fuochi accenderanno l'estate ispirata dall'Enoteca

CANALE è paese di magiche sensazioni ed è l'immagine di una terra come il Roero che ha avuto il coraggio di essere vincente. Il cuore pulsante di tutto questo è l'Enoteca regionale, tempio dell'arneis e del rosso Roero. L'estate comincia con la notte di San Giovanni. Il 23 proprio l'Enoteca ha organizzato tre cene magiche - tra falò, magia superstizione - a Canale, Castellinaldo Cisterna d'Asti. I posti per tre serate fuori dal comune sono limitati e per le prenotazioni ci si può rivolge- all'Enoteca regionale del Roero (0173-978228).

Fra le numerose sagre estidi in programma nell'Albese, spicca la «Fiera del pesco» di Canale, che giunge quest'anno alla 56 ma edizione.

Prenderà il via il 25 luglio con l'inaugurazione nel salone del municipio (ore 18). Nel giardino del castello, in una suggestiva cornice, si aprirà un punto gastronomico che offrirà specialità locali per tutto il periodo di fiera.

Nella stessa serata si terrà la settima esposizione canina regionale, mentre in piazza Italia si potrà assistere ad travolgente esibizione del gruppo «Canalensis Brando».

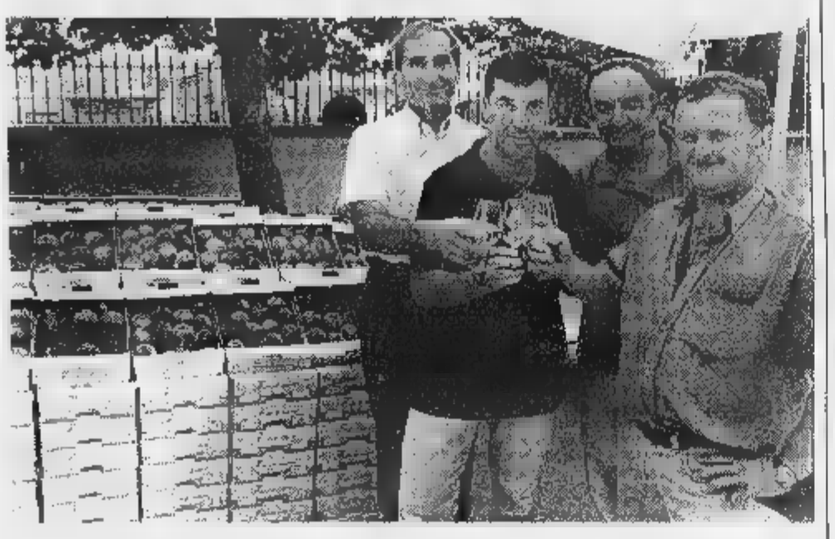

Domenica luglio, ker- bande musicali per tutto il giorno e balletto classico diretto da Mariangela Lovisolo nell'Anfiteatro (ore 21). L'attrattiva lunedì 27 sarà rappresentata dai cori di montagna; seguiranno serate musicali e di cabaret. Venerdì 31 nella chiesa di San Bernardino cori spirituals e danze rinascimentali (ore 21), mentre nel programma del primo agosto spicca una serata gastronomi- Musica, folclore, motoraduno un concerto rock blues il gruppo «Indigo» sono le attrattive della giornata conclusiva della sagra del 2 agosto. vino e buon cibo garantiscono infiniti pretesti per scoprire Canale anche d'estate.

[r. t.]

Pesche e vino sono due dei grandi punti di forza di Canale località emergente dell'enoturismo

GRINZANE

Il castello si rifà il trucco e apre le torri e i saloni alla festa della cultura

LO storico castello, che fu dimora dello statista Camillo Benso Conte di Cavour, ospiterà due importanti manifestazioni in questo weekend. Domani si svolge la consegna del premio letterario «Grin- Cavour»; domenica si festeggeranno i trent'anni dell'enoteca regionale.

Domani saranno proclamati i supervincitori del «Grinzane 98», che scaturiranno dal voto congiunto dei critici e delle diciassette giurie scolastiche dislocate in undici città italiane straniere, scelte d'intesa i ministeri della Pubblica Istruzione e degli Affari Esteri.

Per la narrativa italiana i finalisti sono Daniele Del Giudice con «Mania» (Einaudi); Silvana La Spina «L'amante del paradiso» (Mondadori) Alessandro Tamburini con «L'onore delle armi» (Bompiani). Per la narrativa straniera, il cinese Yu Hua con «Vivere!» (Donzelli), l'inglese Candia McWilliam con «Terra di confine» (Bollati Boringhieri) l'albanese Ismail Kadaré con «La Piramide» (Longanesi). Il coinvolgimento delle scuole la caratteristica di questo premio, nato nel 1982 con lo scopo di diffondere il gusto della lettura tra i giovani.

Il programma di domenica al castello è molto intenso. S'inizierà alle 10 con un convegno nel salone delle Maschere su: «L'importanza delle enoteche nella promozione del vino» organizzato dall'enoteca regionale Grinzane, dalla Rete europea delle città del vino (Recevin), dall'ente turismo e dai Comuni di Alba e Grinzane.

Nel pomeriggio (ore 15,30) ricorderanno i 30 anni dell'enoteca, vetrina dei migliori vini e grappe piemontesi. Con l'occasione inaugurata una curiosa mostra di «poissons», ceppi ultracentenari di viti che hanno assunto con il tempo delle forme fantasiose. Il castello, le sue mostre permanenti, sarà aperto tutto il giorno alle visite gratuite, mentre sul piazzale esploderà la festa con brindisi e musica (ore 16). **[g. f.]**

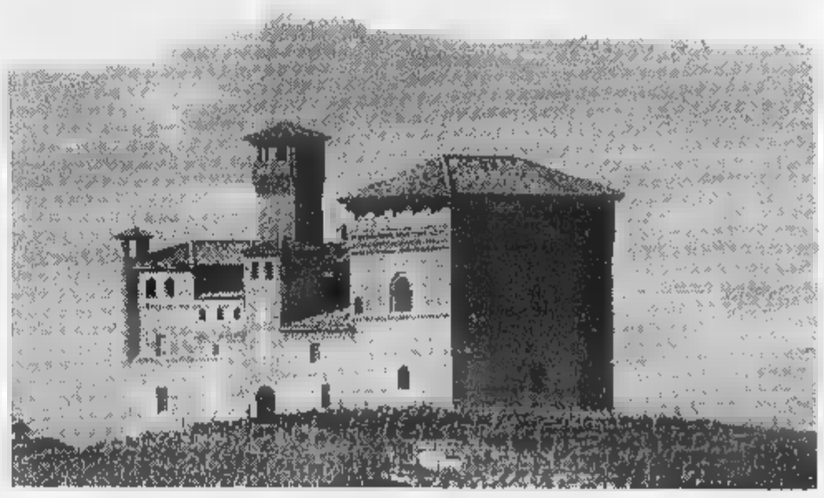

Il castello Grinzane Cavour è luogo cultura e ricco appuntamenti

DIBI CENTER

Estetica & Armonia

RIVA (CN)

P.zza C. Alberto, 33 - Tel. 0172/411774

orario continuato: 9 - 19,30 · riceve appuntamento

EPILSCAN HFD

Epilazione radicale indolore senza ago pinza

Risultati visibili già dal primo trattamento

METODO DIBIBODY

snellire rimodellare

modella il tuo corpo

Gli ultrasuoni per la bellezza del tuo viso

" SHOPPING FINO A MEZZANOTTE "

ad ALBA in C.so Langhe

ad ALBA in C.so Langhe

ANTICHITÀ SOTTO LE STELLE

ALBAPIÙ

MERCATINO DELL'ANTIQUARIATO

dalle ore 18 alle 24, tutti i venerdì dal 29 maggio al 11 settembre

Per l'occasione I negozi del corso rimarranno aperti

ALLO SHOPPING SERALE CERCA L'AFFARE

Animatori delle Serate:

MARIN BAND ACUSTIC BLUES · OPS Mimomanonsolo

BICOCCO Mimo · DRAGHI DIEGO Clown-Giocoliere

Manifestazione organizzata in collaborazione con l'ASSOCIAZIONE COMMERCIANTI ALBESI

ALBA - P.zza S. Paolo, 3 - Tel. 0173/36.32.36

MONDOVÌ

La Mostra dell'artigianato regna su una stagione di appuntamenti dove ogni mercoledì si fa festa

Sopra piazza San Pietro a Breo, a destra la Mostra dell'artigianato

La «regina» dell'estate 1998 a Mondovì, quella in cui si festeggiano gli ottocento anni di fondazione della città, sarà ancora una volta la «Mostra dell'artigianato», che si svolgerà nella suggestiva cornice ■ Piazza dall'8 al 17 agosto. ■ tratterà di un'edizione speciale della manifestazione, organizzata dagli «Amici di Piazza», che ha raggiunto il suo trentesimo compleanno.

Il presidente della rassegna Roberto Masante spiega: «Quest'anno una parte importante della mostra ■■ dedicata alla scultura, che troverà spazio in piazza Maggiore e nei Palazzi di Città e della Provincia. Ci saranno opere in pietra, ferro, legno, vetro, ceramica. Nel Circolo della Lettura sarà rinnovato l'angolo dedicato al teatro, ■■ la ■■segna sulle scenografie, in collaborazione con il Regio di Torino».

Nel palazzo delle ex Orfane ritorna l'appuntamento con la mostra dell'antiquariato. Per gli ottocento anni ■ Mondovì tutte le realtà ■ sono mobilitate, a dare il loro contributo. Fra le iniziative culturali «Appuntamenti con la nostra storia» domani, alle 17,30, nella biblioteca civica, sarà presentato il volume «Piazze della Granda: spazi pubblici eccellenti provincia di Cuneo». Martedì, alle 18, nel palazzo vescovile, verrà invece illustrato il restauro integrale della sala delle Lauree dell'Antica Università.

Si attendono migliaia di visitatori per il raduno degli alpini, che l'Ana organizza dal 19 al 21 giugno, per far rivivere il Battaglione Mondovì, soppresso lo scorso anno. Venerdì prossimo, alle 17, il primo atto consiste nella visita guidata al Museo 1° Alpini di Piazza; alle 18 ci saranno l'inaugurazione della mostra fotografica e la tavola rotonda sulla storia del Battaglione nella sala Conferenze. Alle 20,30, esibizione di gruppi corali nella sala Baretti, con proiezione filmati sulle truppe alpine.

Sabato 20, alle 17, sfilata per le vie cittadine di fanfare ■ bande musicali. Alle 20,30, fiaccolata a ricordo dei caduti con fanfare nel campo sportivo ■■ comunale dell'Altipiano. Domenica 21, alle 9, raduno in piazza Monteregale, da dove, alle 10, partirà ancora la sfilata. Nel pomeriggio, musica e canti alpini. Per informazioni, rivolgersi alla sezione Ana (0174- 44774, martedì e sabato 9-12, giovedì 20,30-23).

Numerosi anche gli spazi musicali. Per un mese, da metà luglio a metà agosto, ■■■ previsti i «Mercoledì in piazza», con cinque intrattenimenti nel centro storico di Breo, dalle 21. Fino al 14 luglio, in piazzale Ravanet, si svolgerà la prima edizione della «Festa della birra», organizzata dall'«Ibis Pub» ■ Mondovì: tutte le ■■ saranno proposte musica dal vivo, grigliate miste, spaghettate, tante altre specialità ■ fiumi di birra alla spina. Sarà inoltre possibile seguire le partite di calcio dei mondiali Francia '■ in diretta, su maxi schermo.

Appuntamento con la musica classica, invece, il 19 settembre, quando riprenderà il festival «Amadeus '98», con l'Orchestra Bruni.

Non mancherà un cartellone dedicato allo sport. Ad agosto (in data da stabilire) avrà luogo il tradizionale concorso ippico interregionale, mentre a fine agosto viene annunciato il raduno aeromodellistico nazionale. Grande attesa, soprattutto, per il campionato italiano- Coppa Europa di volo aerostatico, sui cieli monregalesi dal 4 all'8 settembre.

Cieli che si coloreran■■ per i tradizionali «Fuochi d'la Madona», la ■■■ del 7 settembre. Da ricordare, invece, il 13 settembre, il palio storico fra città della provincia, organizzato dal «Gruppo Storico Laura dei Bressani».

Per informazioni sulle manifestazioni monregalesi, rivolgersi all'Ufficio Turistico ■ corso Statuto (0174 / 46999-40389).

Paola Scola

CEVA

I big della musica più o meno giovane affollano la «spiaggia» della Rotonda

L'ESTATE cebana sarà ricca ■ appuntamenti ■■■ non accadeva da anni, grazie alla collaborazione fra Comune, Ente Manifestazioni ■ associazioni cittadine ■ la città - in passato conosciuta soprattutto per la Mostra del fungo - sarà ■■ punto ■ richiamo per centinaia di giovani che amano la ■■■■.

La prima, grande festa estiva arriva sabato 20 ■ domenica 21 giugno, «Colori e sapori delle valli», che si svolgerà nel centro storico. Saranno esposti i cicli produttivi dei prodotti tipici delle valli Tanaro, Mongia, Cevetta, Bormida. Domenica 28 spazio alla «Festa della montagna» al rifugio Manolino, mentre il 4 luglio ritorna la «Mostra spettacolo del cavallo». Dal 16 al 19 luglio piazza d'Armi ospiterà la «Festa della birra», ■■ quattro serate di musica, gastronomia ■ fiumi ■ birra: la ■■ del 17 ci sarà ■ concerto del primo «big»: Enrico Ruggeri.

In settembre, la manifestazione regina sarà la «Mostra del fungo», il 19 ■ il 20, preceduta dal simposio internazionale di micologia. Per informazioni, ci si potrà rivolgere all'ufficio turistico, telefonando in Comune alla 0174/ 721623.

Un ricco cartellone ■ organizzato anche al «Grisù Beach», nel parco della Rotonda, che s'inaugura stasera, alle 21, con sangria gratis per tutti. Si ballerà ■■ disco- music tutti i venerdì sera, fino all'una, ■■■■ il sabato sarà dedicato a intrattenimenti diversi e la domenica al liscio. Gli appuntamenti principali: domani sera i Trelilu (alle 21,30, 12 mila lire), domenica 14 piano bar, sabato 20 il gruppo garessino «Per un pugno ■ mollimi ■ un ■■■■ dei Blues Brothers; sabato 27 giugno, Marcello Manolo dei Gipsy King (ingresso libero); domenica ■ Valerio Liboni, ex dei Nuovi Angeli; sabato 25 Giorgio Faletti (alle 21,30, 15 mila lire); sabato 1 agosto i Los Locos (10 mila), sabato 22 agosto «Frankie Hi-Nrg-Mc» (20 mila), sabato 29 la bella ■ brava Irene Grandi (25 mila), men■■ sabato 5 settembre chiuderanno Mal, Donatello e Don Backy, per ■■■ serata speciale anni Sess■■■■ (15 mila).

A ferragosto, mentre in centro ci sarà il «Mercatino delle ■■■ d'altri tempi», alla Rotonda si svolgerà la selezione per Miss Muretto presentata dall'ormai mitico Valerio Merola (ingresso libero). Da domenica 14 al «Grisù Beach» (10-1) funzi■■■rà anche la piscina (10-18). [p. s.]

Anche la bella Irene Grandi sarà protagonista nel parco della Rotonda di Ceva

■■■■■

■■■■■

La festa della birra apre gli appuntamenti di una stagione che avrà tra le stelle anche Irene Grandi e «Frankie Hi-Nrg»

FORTI SCONTI SU VETTURE AZIENDALI
E POSSIBILITÀ DI VETTURE KM Ø

ROVER 200 ROVER 400 ROVER COUPÉ

CONCESSIONARIE ROVER ■ LAND ROVER

BRITISH CARS
Esposizione e Vendita: Corso Asti 31
Assistenza e Ricambi: Corso Asti 32
Tel. 0173/211690 - 12050 GUARENE (CN)

CUNEO AUTO 2
Sede: S. CROCE CERVASCA
Via Vignolo 77 - Tel. 0171/46102 - 46103
Show Room: BORGO S. DALMAZZO
Corso Barale 136 - Tel. 0171/261160

BRA

All'ombra della Zizzola si passa l'estate con arte, cinema, folklore, rock e vini

ALL'insegna [illegible] slogan «Bra, una città da vivere anche d'estate», il C[illegible]ne, in collaborazione con l'Ente Turismo Langhe Roero, l'Ente Manifestazioni Pro loco e altre associazioni, ha [illegible] a punto un folto calendario [illegible] iniziative.

Ieri ha [illegible] il via la quinta rassegna internazionale di teatro di figura «Burattin'arte», che proseguirà stasera nei cortili di due importanti edifici del centro storico e domani nei panoramici giardini della Rocca.

Gli appuntamenti [illegible] stasera [illegible] con i pupazzi del «Teatrino dell'erba [illegible] di Spotorno (cortile di Palazzo Traversa, 21,15) [illegible] con le «ombre» del «Teatro Ferramosca» di Lecce (Palazzo Garrone, 22,30), mentre domani dalle 21 alle24 nei giardini della Rocca gruppi inglesi, francesi, tedeschi e argentini proporranno il «percorso [illegible] le figure animate».

La quinta edizione di «Notte rock», festival di musica giovane promosso dal comitato di quartiere Medonna dei Fiori, è in programma nel cortile delle scuole elementari di via Marconi dal 25 al 27 giugno. Da mercoledì della prossima settimana, 17 giugno, al 19 agosto, la rassegna «Al cinematografo» si trasferirà nella sede estiva, Palazzo Traversa: dalle [illegible],30 alle 22, [illegible] inizio delle proiezioni, sarà possibile visitare il Museo di archeologia, storia e arte (aperto da giugno a ottobre tutte le domeniche, mattino e pomeriggio) e degustare vini tipici [illegible] Langa [illegible] Roero. I film in programma sono «Grazie signora Thatcher» [illegible] Hermann, «Mad City, assalto alla notizia» di Costa-Gavras, «La vita è bella» [illegible] Roberto Benigni, «Harry a pezzi» [illegible] Allen, «Rien ne va plus» di Chabrol, «Parole, parole, parole» [illegible] Resnais, «Benvenuti a Sarajevo» di Winterbottom, «Febbre [illegible] 90» di Evans, «Boogie nights» [illegible] Anderson, «Viola bacia tutti» di Veronesi.

Il cortile di Palazzo Traversa si proporrà, i giovedì di luglio, anche come sede della nuova [illegible]gna «Una sera a teatro», incontri con il cabaret di Manlio Pagliero, Cesare Vodani [illegible] Toni Mazzara, Alessandro Piron, Beppe Braida, Giampiero Perrone. Lo [illegible] bell'edificio gotico farà da sfondo, il mese prossimo, [illegible] due concerti [illegible] «Jazzin». Ospiti degli spettacoli braidesi saranno, il 18 e il 19 luglio, la Scott Henderson Blues Band e la Mike Stern Band.

L'altra prestigiosa rassegna musicale, «Folkestate», avrà come protagonisti, in piazza Caduti, il 17 luglio Gianmaria Testa, il 22 la vocalist capoverdiana Cesaria Evora, il 27 il gruppo piemontese «Le vijà» e il 29 i mitici Intillimani cileni.

Completano il [illegible]gramma estivo la serie «Aperitivo in musica... Vediamoci in via Cavour», [illegible] concerti di bande alle 11 della domenica nell'isola pedonale (dal 21 giugno al 26 luglio), mostre d'arte al Centro Arpino («Cieli, donne & fiori», con opere di Barovero, Catena, Fausone, Haka [illegible] Pedretti, è visitabile fino al 30 giugno), un raduno di Ferrari in piazza Carlo Alberto (il [illegible] luglio), le serate di «liscio» in collaborazione [illegible] [illegible] comitato Madonna dei Fiori [illegible] 17 luglio al 14 agosto) [illegible] le tradizionali feste di quartiere.

L'Ufficio turistico del Comune ha anche fornito qualche anticipazione sui principali avvenimenti dell'autunno. La terza edizione di «Da cortile a cortile», itinerario gastronomico alla scoperta [illegible] cortili storici della città, si terrà il [illegible] e 27 settembre; «Dedalus», biennale di design dedicata quest'anno al tema «Testimonial della pubblicità [illegible] dell'informazione», dal 10 al 31 ottobre; la rassegna di teatro dialettale, a [illegible]

Grazia Novellini

La giunta braidese è decisa a ripetere il successo del '97 con appuntamenti che coinvolgono vie e piazze

Gli Intillimani sono protagonisti della rassegna di Bra con la vocalist del Capo Verde Cesaria Evora e il cantautore cuneese Gianmaria Testa

CHERASCO

L'affascinante Città delle paci ha sfondato con i mercatini e va all'assalto dell'editoria

LA mostra dedicata al primo centenario della donazione Adriani, che sarà presentata stasera [illegible] sala consiliare del municipio, apre la serie delle manifestazioni estive a Cherasco, caratterizzate come sempre da una spicc[illegible] impronta culturale. E quindi ben «inaugurate» dalla rassegna che, da domani al 12 luglio in Palazzo Salmatoris, documenterà l'interesse per la numismatica di Giovan Battista Adriani, fondatore della [illegible]iblioteca storica e [illegible] Museo civico che portano il suo [illegible]

La mostra, promossa dal Comune [illegible] un secolo dalla donazione alla città delle preziose raccolte dello studioso, espone gran parte dei volumi antichi di carattere numismatico della Biblioteca (tra cui un'opera secentesca con tavole di Rubens) e una selezione delle oltre diecimila monete che formano il nucleo principale, [illegible] mai esposto, del Museo.

Il 12 luglio, ultimo giorno della mostra (visitabile dal martedì al venerdì dalle 15 alle 19, il sabato e nei festivi anche dalle 9 alle 12), coincide[illegible] [illegible] la terza edizione del mercato del libro antico, all'interno del quale si terrà la prima mostra-mercato della piccola editoria italiana, [illegible] manifestazione che può lanciare Cherasco in un nuovo settore dopo il grande successo dei mercatini delle pulci che danno un appuntamento annotato [illegible] sottolineato da tutti i collezionisti per domenica 13 settembre, quando Cherasco tornerà ad essere meta degli amanti del «brocante» [illegible] tutto il nord Italia.

Cherasco punta sul folklore e sui suoi tanti edifici storici [FOTO MURIALDO]

Nelle sere del fine settimana successivo, dal 17 al 19 luglio, l'Arco trionfale del Belvedere farà da sfondo agli spettacoli di musica, danza [illegible] prosa del Cherasco Festival, [illegible] dal 24 al [illegible] luglio alla terza kermesse musicale «Freedom-Insieme per il Tibet», incentrata il sabato su un grande concerto dei Nomadi.

La stagione dei concerti di Cherasco avrà inizio il 5 settembre nella chiesa di Sant'Ilfredo con un «viaggio musicale nel tempo e nello spazio» guidato da Roberto Cognazzo. Lo stesso giorno in Palazzo Salmatoris [illegible] aprirà [illegible] mostra antologica di Federica Galli; l'indomani, 6 settembre, il centro storico sarà invaso dai partecipanti a un raduno regionale degli alpini e alla quinta edizione della festa degli anziani cheraschesi.

A Roreto gli esponenti della terza età si ritroveranno già domenica 21 giugno, per l'inaugurazione della nuova sede del Centro d'incontro, alla quale sono stati invitati i coetanei di tutta la provincia.

[g. n.]

sicuri di adattarsi
felici di premiarsi

È un'iniziativa esclusiva dei centri di ottica avanzata.

TOTH Ottica PRINCIPE

Via Principi di Piemonte 4/B
BRA
Telefono e Fax 0172/422396

Ormea
Si allaga una piazza

Una passata esibizione del «Bal do sabre» a Ormea

Un'estate di musica, teatro, cultura, gastronomia e tradizioni. E' quella che [illegible] si accinge a vivere, cominciando dal 1° luglio, con i «Giochi con l'acqua» in via Roma, allagata per l'occasione. Il calendario degli appuntamenti è [illegible]i fitto: domenica 12 mostra mercato dell'antiquariato (centro storico), sabato 18 e domenica 19 sagra della lasagna all'ormeasca (Parco Pollicino), domenica 19 esposizione- concorso di composizioni floreali, mercoledì 22 spettacolo del Gruppo Abele, domenica [illegible] mostra mercato dell'artigianato ed esposizione delle statue in mar[illegible] nero di Ormea realizzate dall'Accademia Belle Arti, lunedì 27 serata di burattini (Parco Pollicino), giovedì 30 recital di Paola Gassman e Ugo Pagliai.

Da metà luglio a metà agosto i negozi di via Roma rimarran[illegible] aperti anche alla sera, con intrattenimenti per la strada. Da sabato 18 a domenica 26 luglio sarà aperta anche la mostra sugli alberi [illegible] territorio della Comunità Montana.

In agosto: palio dei rioni (5), mostra del piccolo antiquariato (9), mostra di Gabriella Colombo (8-17), sagra della polenta [illegible] (11-12), [illegible] podisti[illegible] in [illegible] (21), concerto gospel (22), serata di burattini (23), festa danzante di San Bartolomeo a Viozene (24).

Dal 15 luglio [illegible] 20 agosto Ormea ospita anche il «Festival musicale delle Alpi Marittime», con dieci concerti per pianoforte, orchestra, organo, coro, fisarmonica. Protagoniste, la Sinfonica [illegible] Sanremo [illegible] l'orche[illegible] «Alpi del mare».

Per informazioni, rivolgersi all'ufficio turistico della Pro Loco: 0174/ 302157. [p. s.]

Monte[illegible]zemolo
La Fiera del miele raddoppia

Per festeggiare il diciannovesimo compleanno, la «Fiera del miele» di **Montezemolo** raddoppia gli appuntamenti. Oltre alle tradizionali manifestazioni del primo [illegible] kend [illegible] luglio (da venerdì 3 a domenica 5), ci sarà [illegible] [illegible] da puntata da venerdì [illegible] a domenica 12.

La fiera regionale del miele Apiemonte sarà inaugurata venerdì 3, alle 17, con il rinfresco e la visita guidata alla mostra del legno. Alle 20, al risto[illegible] della fiera, saranno presentati i [illegible] [illegible] tema «I nostr gusti», che sarà possibile gustare per tutta la durata della rassegna, dalle 12 alle 23, anche nei ristoranti Belmonte, Il Centauro e Dany: seguirà il «Festival degli artisti ucraini» in tournée in Italia.

Sabato 4 i padiglioni espositivi con miele e attrezzature apistiche riapriranno alle 10, insieme alla sala assaggi per la degustazione dei prodotti della terra. Alle 15 avrà luogo la premiazione [illegible] concorso a borse di studio «Comune di Montezemolo» per i ragazzi delle scuole. Alle 21 ritorna la musica, con «Musicando in fiera» [illegible] la possibilità di seguire i mondiali di calcio [illegible] maxischermo.

Domenica 5 si ricomincia, alle 10, con il convegno sull'apicoltura. Per tutta la giornata i visitatori potranno girare per il mercato commerciale, gli spazi espositivi (premiazione degli standisti alle 19,30), i tabelloni illustrativi dei percorsi naturalistici delle Alpi Marittime.

La settimana successiva è invece di [illegible] l'ultracentenaria «Fiera di luglio», alla quale sarà accostata la fiera degli animali da cortile e d'allevamento. Gastronomia, musica, appuntamenti con la tradizione caratterizzeranno la rassegna, aperta dalle 10 alle 23. [p. s.]

Farigliano
La Camminata del buon gusto

Sono due le manifestazioni principali dell'estate a **Farigliano**: protagonisti sono, in entrambi i casi, il vino e i prodotti della tipica gastronomia locale.

Il primo appuntamento è per domenica 28 giugno, [illegible] la «Camminata del buon gusto». Si tratta di una camminata enogastronomica [illegible] tappe, che [illegible] ottima cucina tradizionale [illegible] ambiente ricco di verde e tranquillità.

La Pro Loco e il «Comitato del Bon Vin» rimandano poi all'ultima settimana del mese di agosto, quando si svolgerà l'ultradecennale «Festa del bon vin»: per una settimana, dal 24 al 30, tutte le sere ci [illegible] ranno danze, musica, assaggi gastronomici, intrattenimenti d'arte varia. Il cartellone dettagliato della manifestazione è ancora in corso [illegible] elaborazione. Per informazioni 0173 / 76109. [p. s.]

Bagnasco
Il Festival di danze armate

Per festeggiare i trent'anni di ricostituzione del gruppo del «Bal do sabre», **Bagnasco** ospiterà [illegible] inizio luglio il [illegible] incontro internazionale dei gruppi delle danze armate.

Dal 1° al 5 luglio saranno [illegible] Alta val Tanaro le formazioni «Laccio d'amore» di Penna Sant'Andrea (Abruzzo), «'Ndrezzata» dell'isola d'Ischia, «Fiore miracoloso» di Kiev (Ucraina) [illegible] «Zerutzu danza taldea» (Spagna).

Il programma della manifestazione prevede l'arrivo a Bagnasco del gruppo ucraino il mercoledì 1, mentre gli altri partecipanti si aggiungeranno [illegible]di 3, con l[illegible] cerimonia d'accoglienza nel campo sportivo. Alle [illegible]1, la stessa sera, ci sarà la prima esibizione da parte degli «ensemble» abruz[illegible] e spagnolo. La festa si concluderà con [illegible] anni Sessanta e Settanta.

Sabato i gruppi ischiano e ucraino inscneeranno le loro danze a partire dalle 21.

Domenica si comincia alle 10, con l'inaugurazione della nuova sede del «Bal do sabre» [illegible] con la tavola rotonda sull'origine [illegible] la storia delle danze armate. Per l'occasione [illegible] sarà un annullo filatelico commemorativo. [p. s.]

Guarene
Le «Cascine» restano aperte

Dopo il grande successo della prima puntata, Turi[illegible] in Langa replica domenica l'iniziativa «Cascine aperte» organizzata in collaborazione con «Terranostra» e l'Associazione sindaci del Roero. Una grande occasione per immergersi nella vita rurale, riscoprendo sapori perduti che domenica [illegible] è stata colta da oltre 1500 persone provenienti soprattutto da Torino e Milano.

Ecco le aziende agricole che confermano l'iniziativa anche per domenica: La Cascina Antico Pedaggio, di Guarene; la Cascina Damansio, sempre [illegible] Guarene; l'antico cascinale Baudevin a Castagnito; la cascina di Bartolome Calorio a Montà; l'azienda dei fratelli Rabino [illegible] Santa Vittoria; la Cascina Serralunga di Baldissero d'Alba; la Cascina Bricco del Prete di Priocca e la Cascina del Cornalo, che si trova a Magliano Alfieri ed è una cooperativa di oltre 20 aziende agricole che hanno scelto metodi biologici. E' prevista anche questa domenica l'organizzazione [illegible] pullman che partiranno dalla stazione [illegible] Asti [illegible] da quella di Bra consentendo la visita alle cascine, le degustazioni e il pranzo in un'osteria tipica. Per prenotazioni: Turismo in Langa (0173 / 364030). [r. t.]

S. Damiano
«Mangiando scollinando»

Domenica a **San Damiano d'Asti** la 4ª edizione di «Mangiando scollinando», passeggiata enogastronomica organizzata dalla sezione Arcigola sandamianese, in collaborazione con l'associazione «Coi d'la pera» e i produttori agricoli. Sono attese duemila presenze. «Ogni [illegible] - afferma Gianluca Massobrio - accogliamo un numero sempre maggiore di richieste. Ringraziamo i 120 volontari che presteranno servizio dislocati lungo il percorso».

L'itinerario paesaggistico-enogastronomico è di [illegible] chilometri. Il percorso propone soste in cascine o nelle vicinanze di piloni votivi dove l'organizzazione offrirà specialità di Langa, Roero [illegible] Monferrato. La partenza è fissata (dalle 10,45 in poi) da baluardo Magenta. Prima sosta al parco Facis per l'aperitivo. L'antipasto sarà servito a «Casa Franco». Sul sagrato della chiesa [illegible] Santa Croce del Torrazzo si distribuirà il primo, da gustare ammirando lo splendido paesaggio: la valle del Borbore e uno scorcio di Cisterna. Proseguendo la passeggiata tra prati, boschi e pioppeti si giunge in regione Grisano dove alla «Cascina della Torre» [illegible] troveranno i secondi piatti. [cl.o.]

Il sindaco di Diano Gianfranco Alessandria premia Manuela Di Centa

Diano d'Alba
Premio «Pier Cesare Baretti»

Dal 12 al 14 settembre a **Diano d'Alba** gli incontri di «Amicizia enoica», una manifestazione creata [illegible] Diano per legare l'immagine del prezioso dolcetto doc a quella di personaggi celebri [illegible]llo sport, della cultura, dell'informazione [illegible] dello spettacolo. Anche quest'anno l'iniziativa, che giunge all'undicesima edizione, vedrà la consegna del Premio «Pier Cesare Baretti», nel ricordo del giornalista (direttore di Tuttosport ed [illegible] presidente della Fiorentina), [illegible] [illegible] Diano, deceduto in un incidente [illegible] nell'87. Non si sa ancora a chi sarà attribuito il premio '98. L'anno scorso era stato assegnato al presidente del Coni Mario Pescante, al direttore di Rai-sport Fabrizio Maffei e al direttore artistico del Teatro Stabile di Torino Gabriele Lavia.

A ciascuno dei premiati vengono destinati ogni anno i grappoli di due filari dei vigneti «sorì» (soleggiati) che in primavera si trasformano in [illegible] bottiglie di dolcetto doc.

Nelle precedenti edizioni il «Baretti» era stato consegnato a personaggi del calibro [illegible] Gianni Rivera, Sandro Mazzola, Roberto Bettega, Enzo Bearzot, Cesare Maldini, Manuela Di Centa, Indro Montanelli, Bruno Vespa e Lilli Gruber. Ad alcuni [illegible] Tito Stagno, Franco Piccinelli e Bruno Pizzul è stata [illegible] che conferita la cittadinanza onoraria. Dice il sindaco di Diano, Gianfranco Alessandria: «Siamo fieri [illegible] questo premio, che si [illegible] affermato per la sua originalità, ed è servito [illegible] far venire a Diano tanti personaggi con la speranza che diventino ambasciatori del nostro buon dolcetto nel mondo». [g. f.]

Vicoforte
Alla «Fera dla Madona»

E' una [illegible]lle fi[illegible] commerciali più importanti del Nord Italia: la «Fera dla Mado[illegible] porta al **Santuario di Vicoforte**, ormai da secoli, quasi un milione di persone. L'appuntamento ritorna anche quest'anno, alle soglie dell'autunno, dall'8 [illegible] 10 settembre.

A precederlo, una serie di altre iniziative e feste patronali, che riempiranno l'estate vicese. A cura della Pro Loco, sabato 4 luglio in piazza San Teobaldo si terrà la serata danzante [illegible] il complesso Conti e Casti (di nuovo al Circolo Amicizia di Fiamenga sabato 18, alle 21), mentre d[illegible] 5, alle 21, nella parrocchia di Fiamenga, ci sarà «Spirituals e gospels», concerto del «Swing love gospel choir» diretto da Alessandro Cora.

[illegible] calendario: sabato 11, alle 21, a [illegible] Grato, serata di musi[illegible] [illegible] Michele Oddone; domenica 26, a Moline, «Festa dei pesci» [illegible] la Music Shop Band, [illegible] festa di San Magno [illegible] San Bernardo dei Boschi; dal 27 luglio al 10 agosto «Torneo [illegible] brochi» di calcio a 5 al Circolo Amicizia Fiamenga.

In agosto: festa di San Magno a San Grato (2 e 3), pranzo di San Magno a Vicoforte (9), braciolata di San Teobaldo (12). [p. s.]

Marsaglia
C'è la sfida in mountain bike

E' luglio il mese più vivace [illegible] vitale a **Marsaglia**. Dopo il «prologo» di domenica 28 giugno, quando si svolgerà la «Marsaglia raid», gara in mountain bike, il cartellone delle manifestazioni estive parte alla grande domenica 19 luglio, con «Andando per Marsaglia». Dalle 12 alle 19 si potranno scoprire le bellezze del paese, grazie alla passeggiata gastronomica che consente di gustare piatti [illegible] vini di Langa, [illegible] sorprese e intrattenimenti negli angoli più suggestivi delle borgate.

Venerdì 24 luglio, alle 21, tocca alla «Serata occitana», con il gruppo «I rovers», che si esibirà in «ballate, courente e balèt» tipici. L'ingresso nel padiglione municipale è libero. Dalle 18,30 braciolata [illegible] patatine. La serata di commiato arriva il 25, con la «Cena langarola». [p. s.]

Vicoforte
Alla Stravaganza di Montecarlo

Tra il 17 ed il [illegible] giugno a Montecarlo c'è la rassegna della Stravaganza Mediterranea, appuntamento quanto mai curioso e suggestivo. Quest'anno a degno corollario della manifestazione, 16 pasticceri, campioni delle nazioni più rappresentative, si misureranno a colpi di zucchero e cioccolato nella più dolce delle battaglie. Si contenderanno [illegible] borse di 40 milioni con opere 80x80 cm che saranno esposte al Casino Municipale di Montecarlo.

Il trentaduenne Silvio Bessone di Vicoforte Mondovì, laureando in [illegible] dell'alimentazione, è chiamato [illegible] tre connazionali a difendere i colori italiani e si presenta con un palmares di tutto rispetto: nel 95 faceva parte della nazionale ai campionati del mondo, nel 97 si [illegible] diplomato campione italiano e si è piazzato quarto agli europei. [g. b.]

Silvio Bessone

Murazzano
Formaggi e ovini in vetrina

Sono due gli appuntamenti estivi [illegible] Murazzano: [illegible] [illegible] agosto si terrà la sagra del formaggio Murazzano dop, il [illegible] agosto la fiera nazionale degli ovini.

La sagra [illegible] 23 agosto vedrà esporre sulla piazza Umberto cesti di formaggio allestiti in modo originale che saranno valutati da una giuria: i migliori saranno premiati. Quindi si terrà una passeggiata gastronomica per le vie [illegible]el paese (ore 12,30-18,30) durante la quale si potranno degustare piatti a base di formaggio e [illegible] squisite «tume» di Murazzano.

La fiera degli ovini del [illegible] agosto sarà quest'anno di ca[illegible] nazionale. Sono attesi allevatori [illegible] le loro pecore da varie regioni italiane. L'iniziative è organizzata dal Comune in collaborazione [illegible] le associazioni provinciale [illegible] nazionale degli allevatori. [g. f.]

BONARDO CACCIA e PESCA - BRA
ARMI DA TIRO E DA CACCIA DELLE MIGLIORI MARCHE " LISCE E RIGATE "
OTTICHE E MONTAGGI PER CARABINE
Abbigliamento Tecnico:
BERETTA SPORT • BELFE • BARBOUR • CHAMOIS • JOHN ASHFIELD • GIESSWEIN
MEINDL • AIGLE • GAERNE • THE OREGON TRAIL • UNIVERS • WOOLRICH
PUNTO VENDITA PEDERSOLI
SPECIALIZZATO IN ARCIERIA
BRA - Via Vittorio Emanuele, 60 - Tel. e Fax 0172/44.200

ANILI

Garessio
Giornata dei bambini

Con la «Festa dei bimbi», che si svolgerà domani (ore 15) nei nuovi giardini pubblici del Parco Libertà (rifatti nel tappeto erboso, ridisegnati nei vialetti, potenziati nei giochi), la stagione turistica giugno-settembre di **Garessio**, aperta all'inizio mese al Parco delle Fonti, si appresta vivere il suo periodo più intenso.

«Il calendario delle manifestazioni programmato con Pro Loco, associazioni sportive, Centro Studi Garexium, Gruppo Valorizzazione Borgo Medioevale e comitati di borgata - spiega l'assessore al Turismo Franco Canavese - è ricco appuntamenti sportivi, musicali, folcloristici e culturali».

Domenica 5 luglio si disputerà la corsa automobilistica Garessio-Colle San Bernardo valida per campionato italiano di superslalom, venerdì 10 luglio «Festa della birra» e sabato 11 raduno internazionale di auto sportive. Domenica 12 luglio concorso di pittura «I murales» domenica 19 gara interregionale di pattinaggio «Trofeo Città Garessio».

Il di agosto riserverà «piatto forte» il primo concorso nazionale di arte floreale al borgo Maggiore (sabato 1° domenica 2), la «Carrera Saracina» (corsa dei carretti sfilata allegorica agosto) ed una lunga rassegna feste in piazza, concerti, spettacoli teatrali, mostre e «personali» artisti affermati.

Al Parco delle Fonti San Bernardo, da sempre punto d'incontro del turismo estivo, concertini pomeridiani e al sabato «discoteca sotto le stelle». [p. s.]

La simpatica atmosfera della «Carrera saracina» a Garessio

Cuneo
Ben 58 manieri da visitare

Domenica e fino al 18 ottobre le dimore storiche delle Langhe, Monferrato Roero, insieme con quelle delle altre parti del Cuneese, Astigiano e Alessandrino, si aprono ai visitatori. E' infatti il secondo appuntamento con la edizione di «Castelli aperti» che conta complessivamente 58 manieri visitabili nelle tre province. Il primo assaggio, domenica scorsa, già stato un successo che fa sperare di battere il record di turisti 57 mila l'anno scorso, un forte incremento (7 mila presenze) rispetto al '96.

Domenica si potranno visitare il Castello dei Marchesi Falletti di **Barolo** e quello dei conti Cepollini Alto di Caprauna che solo poche volte è aperto al pubblico. A si spalancheranno le porte Palazzo Traversa, mentre a **Govone** potrà salire lo storico scalone del Castello reale di Carlo Felice di Savoia. Altre mete potranno essere il castello di **Grinzane Cavour**, quello degli Alfieri a **Magliano**; a **Monesiglio** il castello «dei Calandra» che sarà aperto anche domenica 21 per poi fare una pausa a luglio riaprire ad agosto, il maniero di **Monticello d'Alba** che domina le Langhe quello di **Rocca de' Baldi**. Soste con visita guidata anche a **Roddi, Saliceto, Serralunga** e al castello reale di Casotto a **Garessio**. Nell'Astigiano saranno aperti, tra gli altri, il maniero **Castell'Alfero**, quello medievale **Cisterna d'Asti**, **Montiglio** e di **Soglio**. Le date di apertura non uniformi, ma le tre province curatrici della manifestazione con la Società consortile Langhe Monferrato Roero le guide del Cegat hanno provveduto a stampare depliant orari e prezzi (dalle 3 alle 10 mila lire). Informazioni: numero verde 167329329. [v. p.]

Bossolasco
L'Alta Langa espone i prodotti

«Alta Langa produce», la fiera che si propone di proi prodotti il territorio, si terrà quest'anno dal luglio al 2 agosto. Nel palazzo Balestrino a **Bossolasco** e nel centro storico saranno esposti i prodotti tipici, dai formaggi alle nocciole, vini, al miele, ai funghi e altre specialità. Nella sede della Comunità montana si darà spazio alle iniziative culturali con interessanti mostre di insegne d'arte, meridiane, libri, video, presentazione dei seniteri e tutto materiale che stato predisposto in questi anni per far conoscere l'Alta Langa ai fini della promozione turistica. In tutti i giorni di fiera ci saranno serate musicali dedicate alla musica classica, jazz popolare.

Le manifestazioni sono organizzate dalla Comunità Montana (43 Comuni) in collaborazione l'Ente turismo.

[g. f.]

Castiglione T.
Primo trofeo «Acino d'oro»

Castiglione Tinella sarà in festa dal al 28 giugno in onore del patrono San Luigi. S'inizierà venerdì uno spettacolo teatrale nell'area coperta sulla piazza (ore 22) si proseguirà sabato 27 la gara ciclistica di velocità «Primi Sprint» per l'assegnazione del primo trofeo «Acino d'oro» (ore 14). Sabato 28, raduno moto d'epoca «Colli del moscato» (ore 9) e cena dell'amicizia. Per tutta la durata dei festeggiamenti si potranno visitare mostre d'arte.

Il concerto di musica classica per la rassegna «Un palco tra le vigne», in programma per il 12 luglio stato spostato (la data non è ancora stata fissata) per la concomitanza la finale dei mondiali di calcio. Il 26 luglio si terrà l'incontro «L'autore collina». Le manifestazioni sono indette dall'associazione «Contessa Castiglione».

[g. f.]

Bergolo
Stage di musica e poi trekking

A partire da fine giugno, **Bergolo**, il più piccolo paese delle Langhe, ergerà a capitale della musica e offrirà le sue case di pietra agli amanti della vita salubre delle all'aria aperta. Domenica prenderà il via la manifestazione «Note e natura», organizzata per il terzo dal Comune dalla Pro loco in collaborazione con l'associazione «Trekking in Langa» e con l'Ente turismo manifestazioni Alba Bra Langhe Roero. La nuova edizione durerà fino al 30 agosto e permetterà a ragazzi e giovani di perfezionare i propri studi musicali, praticare attività sportive e ricreative e di fare escursioni nei boschi e sui sentieri dell'Alta Langa.

Sono previste due settimane «musiconaturalcreative»: la prima prenderà il via giugno terminerà il 4 luglio; la seconda durerà 5 all'11 luglio.

Per chi ha già una buona preparazione musicale e intende fare di quest'attività una professione, l'estate bergolese propone i «corsi internazionali perfezionamento» che si terranno ad agosto e affidati a docenti prestigiosi. Il calendario dei festeggiamenti raggiungerà il «clou» a settembre con la rassegna «I sapori della pietra» (5-6 settembre). [g. p.]

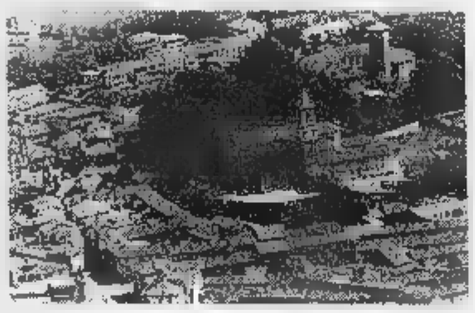

Una veduta aerea Sommariva Bosco

Sommariva Bosco
Concerti, commedie e balli

A **Sommariva Bosco** l'arrivo della stagione calda è segnato anche quest'anno dalla Festa d'estate.

La manifestazione, organizzata dal 26 al 28 giugno dal comitato del cantone San Sebastiano, stretto intorno alla chiesetta omonima affacciata via Vittorio Emanuele restaurata per amorevole intervento degli abitanti.

Si comincia la sera di venerdì 26 giugno alle 21, con un concerto in piazza Cesare Battisti della banda sommarivese «Giuseppe Verdi».

Sabato 27, sempre alle 21 sulla piazza del quartiere, il Gruppo Teatro Carmagnola presenta la commedia in piemontese di Nino Pio Bertelmia «Cola bonanima 'd Cesarin Capissa».

Giornata clou dei festeggiamenti sarà la domenica giugno: dopo la messa «cantata» in chiesa, alle 9,30, il Gruppo alpini di Cervere allieterà il rinfresco.

Nel pomeriggio, alle 15 esibizione degli allievi della scuola di danza e fitness Tina Lamanna; alle 16, giochi per bambini e adulti.

Alle 19,30, con l'accompagnamento dell'orchestra Galaxia, tradizionale cena a base di agnolotti, porchetta e gelati: lo slogan degli organizzatori «Il coperto lo mettiamo noi, il vino lo portate voi».

Le prenotazioni devono essere presentate entro il 21 giugno in quattro negozi: alla tabaccheria «Marcellino», alla panetteria «Mollo», mercerie «Borri», oppure da «Rita fiori». [g. n.]

Monforte
Ritmi cubani al Jazzin '98

Quattro concerti nel programma di «Jazzin '98» di cui due si terranno **Monforte** due Bra. S'inizierà all'auditorium «Horzowski» di Monforte con «Cubanismo!», gruppo originale cubano composto da 14 all-stars guidato dal trombettista Jesus Alemani, leader dell'orchestra del famoso Tropicana Club di l'Havana. Il gruppo stato composto appositamente per esibirsi nei più importanti festival mondiali (New Orleans, Montreal, Montreux, Umbria jazz) ed eccezionalmente porterà anche i più popolari ritmi latinoamericani al festival «Monforte musica» (ore 21,30).

L'altro concerto all'«Horzowski» sarà con il «Diana Krall Trio» il 26 luglio (Diana Krall, Russel Malone Ben Wolfe). Giungerà a Monforte, direttamente dai più famosi palcoscenici americani (Carnegie Hall, Lincoln Center, Blue Note) una grande interprete che saprà incantare il pubblico con la bravura in concerto di rara intensità (ore 21,30). A Bra, si terranno gli altri due concerti (cortile Palazzo Traversa, ore 21,30). 18 luglio «Scott Henderson Blues Band» il 19 «Mike Stern Band». Spettacolo singolo 25 mila lire, l'abbonamento serate mila. [g. f.]

Castelletto U.
Sagra delle bugie e lavori della nonna

L'estate nelle Valli Bormida, Belbo ed Uzzone è un susseguirsi continuo di feste sagre.

A **Castelletto Uzzone**, domenica 28 giugno festa delle Donne rurali, la sagra delle bugie e la rassegna dei mestieri della nonna. Verranno offerti piatti tipici della Valle della scienza, come è soprannominata la zona, e sorprese per i bimbi. Il paese festeggia il patrono San Luigi 22-23 agosto.

La pro loco della frazione Todocco di **Pezzolo Valle Uzzone**, dove sorge l'omonimo santuario dedicato all'Assunta, domenica 12 luglio propone la Sagra del bosco, rassegna dei prodotti tipici dell'appennino ligure-piemontese coltivati con tecniche biologiche. La prima settimana di agosto si tiene la festa di San Colombano, patrono di Pezzolo.

Cow boys, amanti del trekking e del rodeo si danno appuntamento a **Monesiglio** il 19-20-21 luglio con il secondo «Randonneè dei cavalli», meeting per gli amanti delle cavalcate sui sentieri dell'Alta Langa.

Il 10 agosto festa di San Lorenzo a **Saliceto**, rassegna di auto moto storiche e concorsi artistici. [g. p.]

Roddino
Suonano i Modena City Ramblers

Ritorna dal 16 al luglio, a **Roddino**, «Mataria 'd Langa», una «pazzia di Langa» che riempirà di musica e di allegria per quattro il piccolo paese.

Ad aprire la manifestazione saranno i «Modena City Ramblers» notissimo gruppo rock-folk che «pesca» le canzoni nelle melodie irlandesi. Gli faranno da spalla i torinesi «Mirafiori kidz», band rock conosciuta in tutto il Piemonte.

Venerdì 17 sarà turno dei «Dionisia» Dogliani, seguiti dai «Disco inferno» che presentano cover Anni '70. Tra i componenti della band c'è un «fedelissimo» di Roddino: Paolo Parpaglione che con gli «Africa unite» ha partecipato a «Mataria 'd Langa» fin dal '92, senza mai all'appuntamento. Infine saliranno sul palco i calabresi «Il parto delle nuvole pesanti». Sabato 18, toccherà al rock genovese del gruppo «La rosa tatuata» al cantautore veronese Massimo Bubola, presfissa Roddino. Domeni, finale con i «Marylineiguai» Alba, «La famiglia Rossi», gruppo bergamasco di «latinrockskapadancubano» e gli occitani «Lou Dalfin». «Mataria 'd Langa» sarà preceduta domeni 12 luglio dal concorso di pittura «C'era una volta Roddino...». [v. p.]

Monforte Roero
La tradizione di Sant'Anna

Torna, al carismatico sindaco Giovanni Negro, la sagra del Roero arneis, dal 18 al 26 luglio, nella frazione Sant'Anna, che giunge quest'anno alla dodicesima edizione. S'inizierà il 18 con visite alle aziende vitivinicole della mentre domenica 19 avrà luogo l'inaugurazione della sagra la consegna del premio giornalistico: «Il Roero, i suoi prodotti le tradizioni». Nel pomeriggio nel cortile del castello, nel capoluogo, si terrà una tavola rotonda riguardante il vino, il paesaggio, il turismo la promozione del territorio.

La rassegna proseguirà il 20 luglio con una serata enogastronomica dedicata all'abbinamento tra il Roero arneis e i piatti proposti da alcuni tra i migliori ristoranti dell'Albese (piazza frazione Sant'Anna). Nell'ambito dei festeggiamenti anche una gara di mountain-bike e cabaret. [r. t.]

Il sindaco Giovanni Negro

Serralunga
Le canzoni puntano al cielo

Musica, danza moderna, gite, serate a tema in biblioteca. Sono gli appuntamenti dell'estate **Serralunga**. Il programma prevede «Canzoni al cielo», una serata di musica con alcuni tra i migliori cantanti dilettanti dell'Albese (domenica 5 luglio, ore 21); «Circle», spettacolo danza contemporanea la compagia «Gap» di Moncalieri e le coreografie di Michela Pozzo (19 luglio, ore 21); la gita sociale a Genova con visita all'Acquario (26 luglio). Il presidente dell'associazione «Serralunga Insieme» Luis Cabases: «Nei mesi di luglio agosto ci saranno anche occasioni di incontro durante i fine settimana. Avremo serate dedicate agli anziani bambini, momenti di gioco, occasioni di svago appuntamenti gastronomici». Gli spettacoli si svolgeranno nella piazza sotto il castello, mentre le serate in biblioteca. [g. f.]

2G ARREDAMENTI

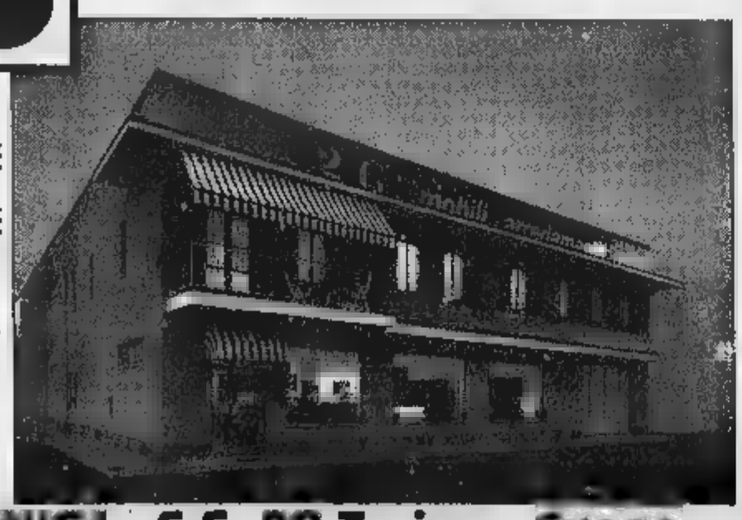

PROGETTAZIONE
E REALIZZAZIONE
SU MISURA

Aperto anche
la Domenica
pomeriggio

RACCONIGI - S.S. 20 Torino - Cuneo
0172 / 85897

PREFABBRICATI IN CEMENTO

ALFERO

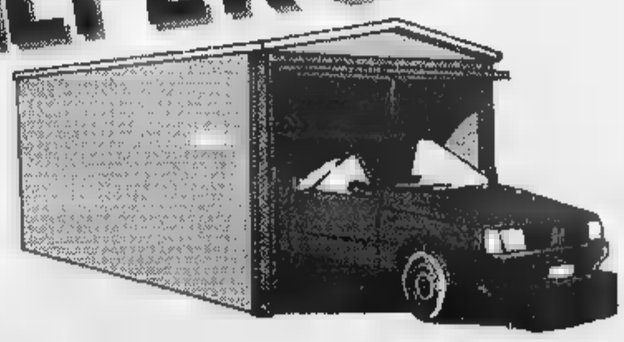

MISURE VARIE

SI INSTALLANO
A CIELO APERTO
O INTERRATI

BOX - MAGAZZINI VARI - CABINE ENEL O PER ISTALLAZIONE RIPETITORI
RITIRO ATTREZZI AGRICOLI - CANTINE INTERRATE - VASCHE ACQUA E
DEPURATORI - SPOGLIATOI SEMPLICI O CON SERVIZI IGIENICI

MONTEZEMOLO (CN) TEL. 0174/78.13.34

ATLANTE
Abbigliamento sportivo e calzature sportive
CHIERI
Parco Commerciale
RORETO di CHERASCO
ATLANTE
RORETO di CHERASCO

LETTERE

IL DOLOROSO ADDIO AGLI AMICI DI PIAZZA

Nel breve spazio di sei mesi devo dare per la seconda volta le dimissioni dall'Associazione Amici di Piazza. Queste importanti decisioni sono dovute alla convinzione che, facendo l'assessore, avrò modo di essere più utile alla mia città e contribuire in modo più determinante alla sua cvalorizzazione al suo sviluppo. I 25 anni di appartenenza all'associazione di cui presidente hanno contribuito ad accrescere la mia professionalità nel campo turistico-culturale, permettendomi di acquisire quell'esperienza che ha probabilmente determinato scelta del sindaco Vaschetti di includermi fra gli amministrato- che dovranno occuparsi della città per i prossimi quattro anni.

Grazie al lavoro degli «Amici di Piazza», negli ultimi anni strutture rivol- ai turisti vengono a Piazza si sono arricchite di una raccolta di ceramica moderna, pinacoteca, un etnografico e, grazie al contributo della Fondazione Crc, di una saletta d'arte, «Il Peilo», ristrutturata e modernizzata.

Lasciando quindi la presidenza dell'associazione mi fa particolarmente pia- ricordare e ringraziare Andrea Contri, Roberto Musante, Giovanni Garelli, Vincenzo Turco, Luigi Caldano, Walter Cavallero, Osvaldo Biangero, Tonino Rizzi, Sandro Branco, Franco Aimeri, Franca Filippi e Domenico Mantella, componenti del direttivo, ai quali auguro di continuare ad avere soddisfazioni e successo.

Gianni Ferrero
Presidente dimissionario degli «Amici di Piazza» e neo assessore alla Cultura

DOGLIANI

A casa del dolcetto luglio è un mese di grandi occasioni

Sono in programma Musici, Pellicolanga e «A cielo aperto»

SARA' luglio il mese «clou» dell'estate doglianese, nel quale si concentreranno alcune fra manifestazioni più importanti dell'anno. Si tratta delle grandi rassegne, da «Musici» a «Pellicolanga», da «A cielo aperto» «Percorsi di estate».

Il primo appuntamento estivo sarà, curiosamente, la «Fiera di primavera»: la sagra che negli altri paesi si svolge subito dopo l'inverno, a celebrare l'arrivo del primo sole e il risveglio della natura, a Dogliani per tradizione ha invece luogo il 21 giugno, primo giorno d'estate.

Si apre poi la lunga parentesi musicale. Il 28 giugno la società filarmonica «Il Risveglio», diretta da Valerio Semprevivo, terrà il consueto concerto di San Paolo. Quindi la piazzetta don Delpodio ospiterà «Musici '98», festival di musica gospel e spirituel, giunta alla sua quarta edizione. Dal al 5 luglio, tutte le sere si esibiranno gruppi e solisti del panorama internazionale.

I commercianti del paese presenteranno le tre manifestazioni a «tappe» che, cominciando i primi giorni di luglio, proseguiranno fino al ferragosto. I «Percorsi di mezza estate» si svolgono le sere del 2-9-16 e 23 luglio, con una serie di itinerari nei quali si fondono momenti di intrattenimento e incontri gastronomici.

Il vecchio ospedale di Dogliani è l'occasione per gita diversa nel paese del dolcetto

«A cielo aperto», rassegna teatrale in dialetto piemontese, occuperà invece il 4-11-18 e 25 luglio, in piazza Belvedere a Dogliani Castello: saliranno palcoscenico, sotto le stelle, le più note compagnie della Langa, non solo.

Sei serate quelle di «Pellicolanga», ciclo di proiezioni cinematografiche all'aperto: i film presentati in piazza Don Delpodio, alle 21, 7-14-21-28 luglio, 11 e 14 agosto.

In agosto, al 9, rispunterà la tradizionale festa di San Lorenzo e Celso, che proporrà intrattenimenti tradizionali, giochi popolari, musica e assaggi di prodotti tipici.

Con settembre la sarà tutta per il vino doglianese. A inizio mese (in data da stabilire) ci sarà la presentazio- dell'annata 1997 del Dolcetto Dogliani doc, nella «Bottega del Vino». Al «succo Bacco» sarà dedicata la «Sagra Dolcetto di Dogliani» che celebrerà la sua cinquantanovesima edizione dal 13 al 20 settembre, una settimana di festa caratterizzata anche dall'elezione di Miss Dolcetto.

Per informazioni, rivolgersi alla biblioteca (0173-70210) o al Comune (0173-70107). [p. s.]

A TA

Sotto un tendo o da un banco d' scoprire prest da mass che per all'anno si trasf per stupire tur

Nella stagione dei c Langa e Roero vinco

SE l'inverno spinge verso la cucina piemontese per i suoi sapori decisi, la primavera e l'estate, in passato, sembravano penalizzare i templi del raviolo, del bollito e della profumata fonduta con grattatina tartufi.

Ma anche qui i tempi cambiati e Langhe, Roero e Monregalese offrono ormai una vasta gamma di piatti adatti all'estate ed esaltano il gusto persino senza tartufo. E se non bastasse ci sono le sagre. Ogni paese ha una festa o un appuntamento che diventa occasione per sfoggiare enogastronomia, con ricette firmate da massaie-chef e inattese bottiglie di vino che spuntano dalla polverosa cantina di agricoltore.

Alla fine di un giornata di trekking al ritorno dal mare con la schiena «bruciata» dal sole, c'è la voglia di sedersi a tavole imbandite con tovaglie a quadrettoni, mangiare sotto un pergolato comunque al fresco. Sono decine i ristoranti di qualità dove poterlo fare, assaporando la tradizione, ecco un elenco parziale locali dove incontrare buona cucina, ma adatti anche un pubblico giovane con il portafoglio «legge-.

Arrivando dalla Liguria, si segue l'autostrada Torino-Savona, è d'obbligo una sosta Ormea. Nel cuore del centro storico c'è la locanda Il Borgo (via Roma 120; 0174-391049) dove sono in grado di garantire un pasto completo a base di patate, dolci presi. Tutto da scoprire il ristorante «da Beppe» a Ponte Nava (via Nazionale 43, 0174-399924) dove cucinare è ancora la nonna che si esalta quando arrivano i funghi.

Scendendo Cava merita una visita la Vecchia Cooperativa di Nucetto (via Nazionale 54; 0174-74279) con golosi esempi di cucina del territorio - insaporita dal vento della Liguria - come fiori di salvia e zucchine in pastella.

Chi invece percorre l'autostrada ed esce a Mondovì può scegliere la divertente atmosfera della Croce d'oro in fra- Sant'Anna Avagnina (0174-681464), le eleganti sale - ma il lusso si paga, anche se il conto non mai troppo salato - del Marchese d'Ormea (via Carassone, 0174-552540) o l'emergente Osteria dell'Angelo (piazzetta Comino; 0174-46485) che fra tanti pregi gustosi, ha anche uno pratico: si può avere un pasto completo fino alle 22.

Meno estivi, ma sempre interessanti, i due «classici» ristoranti di Carrù. L'estate non il momento giusto per un fumante piatta di bollito eppure Moderno (0173-75493) Vascello d'oro (0173-75478) sanno proporre tagliatelle e fresche insalate.

Lasciando la Langa Monregalese e dirigendosi negli storici luoghi vino, meritano una tappa Barolo e Barbare-

D'estate enogastronomia vuol dire anche bere un bicchiere di vino genuino accompagnandolo con pane e salame

S. STEFANO BELBO

Due giorni di festa per celebrare i 90 anni di Pavese

Dove incontrare miti luoghi e personaggi di «La luna e i falò»

NEL novantesimo anniversario della nascita di Cesare Pavese, il paese natale, Santo Stefano Belbo, organizza serie di iniziative per ricordare lo scrittore.

Il 29 e 30 agosto si svolgerà la «Due giorni pavesiana», un appuntamento di rilievo che richiamerà esponenti del mondo culturale. Si svolgerà la premiazione del letterario «Cesare Pavese» promosso Cepam (Centro Pavesiano museo casa natale) in collaborazione con la Banca regionale europea, la Regione, Provincia, Comune e con il patrocinio del ministero Pubblica Istruzione. Presieduto da Giuliano Soria, è articolato in tre sezioni: narrativa edita, un premio del presidente della giuria per un'opera narrativa, di poesia o saggistica; un premio di saggistica generale o di critica pavesiana destinato ad italiano o straniero. Sono previste altre sezioni per lavori inediti tra cui un premio per una tesi di laurea sull'opera di Pavese nonché un riconoscimento per una ricerca scolastica sullo scrittore.

Inoltre, sul tema. «Luoghi, personaggi miti pavesiani» stati indetti altri due concorsi: pittura e di scultura.

I dipinti esposti nella casa natale dal 2 agosto al 27 settembre, giorno della premiazione, quelli scultura si potranno visitare all'interno e all'esterno dell'edificio dal 27 settembre al 25 ottobre (data della premiazione). Le iniziative saranno accompagnate da visite ai luoghi pavesiani descritti nel libro «La luna e i falò».

Anche grazie alle Città del vino **Santo Stefano Belbo** ha saputo diventare una piccola capitale del moscato

La casa in cui nacque lo scrittore, ora sede del parco letterario «Cesare Pavese» e trasformata in museo, è apertta alle visite tutti i giorni dalle 15 alle (sabato domenica anche al mattino dalle 10 alle 12). Il prof. Luigi Gatti, presidente del Cepam: «A Santo Stefano giungono turisti da tutto il mondo. Si calcola che casa Pavese visitata da meno di 15 mila persone all'anno».

In occasione del 90— della nascita, una delegazione santostefanese con il sindaco è andata nei giorni scorsi Brancaleone Calabro dove lo scrittore visse l'amara esperienza del confino nel 1935. Sono state poste le basi per scambi tra le scuole gemellaggi nel me di Pavese.

A Santo Stefano Belbo, dal 14 al agosto si terranno i festeggiamenti patronali San Rocco, mentre dal 4 al 6 settembre si svolgerà la del moscato dell'Asti con serate enogastronomiche, culturali e di spettacolo. [g. f.]

LA STAMPA
Quotidiano fondato nel 1867
DIRETTORE RESPONSABILE
Carlo Rossella
CONDIRETTORE
Luigi La Spina
VICEDIRETTORI
Vittorio Sabadin, Paolo Passarini
Dario Cresto-Dina
ART DIRECTOR
Cynthia Sgarallino
SUPPLEMENTO A CURA DI
Giuseppe Grosso
PROGETTO GRAFICO
Roberto Travan
EDITRICE LA STAMPA SPA
Via Marenco 32, Torino
AMMINISTRATORE DELEGATO E DIRETTORE GENERALE
Paolo Paloschi
Fotocomposizione e impaginazione
Tipografia Editrice La Stampa

COSTANTINO
ARREDAMENTI
PROGETTAZIONE DI INTERNI

MOBIL GIRGI
CENTRO SPECIALIZZATO
VIA ROERO, 25 - GUARENE (CN) - TEL. E FAX 0173/611141

MONTELLO
MIA
CHIERI
ACQUI
TERME
Parco Commerciale
BORETTO di CHERASCO
calzature
abbigliamento sportivo

OLA

, all'aria aperta
aggio si possono
zze preparate
di paese
giorno
mano in cuochi
e compaesani

ento appuntamenti ono anche con il cibo

E CUCINA
E SENZA
ITTU
oli al plin
ronet»
nonna
e sfidano
ristoranti
via
qualità

Le offrono uno scorcio di vita genuina e offrono con generosità i prodotti tipici di paesi e borgate

quello che Davide Palluda (via Roma 57; 0173-95857) fa con la frutta - sorbetti o dolci di fantasia - è davvero indimenticabile. Restando nel Roero, il palato si esalta pure per i dolci inventati da Toni- Strumia, soprattutto dalla moglie Francesca Viberti. Nella pasticceria di via Vittorio Emanuele (0172-54230) a Sommariva Bosco, la «porta del Roero» un classico i cioccolatini al e dolce vino birbet

Tonino Strumia ha anche la vocazione del cercatore di prelibatezze. «Sono prestigiosi gli agnolotti Roero al plin - dice il pasticciere -. Proprio Sommariva Bosco c'è la trattoria del Viaggiatore (via VI Maggio; 0172-55659) dove Edo e Tere fanno tutta la pasta con le loro sapienti mani, usando soltanto farina "Marino" di Cossano Belbo. Un altro suggerimento è la "Locanda del poeta contadino" a Bandito di Bra (via don Orione 250; 0172-491001) dove a fianco di un altro bell'esempio di ravioli, spunta anche qualche piatto di pesce. Ma il Roero ha tante tipiche leccornie in questo campo come le tinche o la anguilla. Io consiglio viaggio a Ceresole, in particolare alla Campana (via Martiri 83; 0172-575012)».

Restando sempre fra i pasticcieri doc c'è un altro grande è Giuseppe Cannobbio di Cortemilia. Le sue torte nocciole non hanno mai incontrato la farina. La produzi giornaliera è elevata, ma sempre strettamente tradizionale, così se si vuole tornare a casa un bel campionario di torte meglio prenotarle (piazza Molinari; 0173-81262). Si tratta di un elenco parziale perché tra Langa, Roero e Monregalese ogni frazione o borgo ha qualcosa da far scoprire golosi ed è una sfida alla curiosità del turista. [l. far.]

sco. Nella città che dà il nome al rosso più famoso c'è uno dei terrazzi più ambiti della gastronomia langarola: è quello della «Locanda del Borgo Antico» (piazza del Municipio; 0173-66355) e anche se il conto non proprio da osteria - il palato è pronto ad appellarsi al rapporto qualità prezzo.

Sempre Barolo offre un'interessante locanda-vineria: I Cannubi (via Alba 20; 0173-566402), dove la fanno da padrone i prodotti tipici del territorio cominciare dai vini che dai filari della collina omonima. Chi cerca la freschezza deve perdere la Cantinella (via Acquagelata 4; 0173-56267) dove meritano una citazione il vitello tonnato e i grissini.

Tra i paesi che nel nome ricordano i vini non si può dimenticare Barbaresco in particolare la locanda Antica Torre (via Torino 8; 0173-635170) e le sue tipiche galline lesse che ben si accompagnano pure con il vino che prende il nome dal paese.

Nel turismo d'enoteca d'obbligo la visita a Canale, anche qui il prezzo lievita ma

LA MORRA

Una Confraternita fa entrare in Europa la «Mangialonga»

Mentre il vignaiolo '98 sarà il segretario dell'associazione danese

DUE importanti appuntamenti nell'estate La Morra. Il 30 agosto si terrà la camminata enogastronomica «Mangialonga», il settembre sarà consegnato il «Premio al vignaiolo l mondo» destinato quest'anno danese.

La «Mangialonga» una manifestazione che ha ormai accumulato grande esperienza e le richieste partecipazione superiori alla disponibilità contenuta in 2.200 persone. Quest'anno le specialità gastronomiche offerte lungo il percorso, abbinate ai dolcetti di Dogliani e al barolo di Monforte e di La Morra, mentre sa- alsaziani gli aperitivi. Le partenze scaglionate tra mezzogiorno e le 16,30. Per prenotazioni tel.0173/50257.

La manifestazione di La Morra da quest'anno è inserita nella «Confraternita delle Mangialonga» che comprende altri appuntamenti in Italia e all'estero: «Balade Gourmande» Ladoix-Serrigny in Borgogna (5 luglio); «Mangiandandu» a Montalto Ligure (Imperia) il agosto; a Visperterminen in Svizzera (5 settembre); a Scherwiller (Alsazia) il 6 settembre; a Chailly sur Montreux Svizzera il 13 settembre «Porté disné» di Canale-Montà che si è svolto il 24 maggio.

Il 6 settembre sarà consegnato il riconoscimento al «vignaiolo del mondo», un premio che la Compagnia dei vignaioli di La Morra, di cui reggitore Massimo Martinelli, attribuisce ogni due anni, alternativamente, ad un viticoltore italiano e straniero. Quest'anno la scelta è caduta su Michael Gundersen, segretario dell'associazione viticoltori danesi che raggruppa circa duecento appassionati. Commenta Martinelli: «Sappiamo che in Danimarca sono molto apprezzati i vini e la cucina italiana. Un'iniziativa come questa serve a rafforzare i rapporti e gli scambi anche sotto il profilo turistico». Martinelli ricorda che in Daninarca c'è una discreta produzione di vini rossi e bianchi, ma che non possono essere commercializzati e solo oggetto di scambi.

Il premio è legato al monumento al vignaiolo (scultore Munciguerra), realizzato nel '72 in piazza Castello quale «omaggio all'eroe di queste terre». La premiazione avrà luogo ai suoi piedi, al termine una grandiosa rappresentazione sulla stagionalità della vite e del vino con cento figuranti in costume legati al mondo contadino, ai personaggi mitologici e simbolici da Noè Bacco, da Dioniso a Sileno, alle Baccanti. [g. f.]

La Mangialonga di **La Morra** abbina trekking enogastronomia e spirito goliardico

CORTEMILIA

Agosto si accende con la sagra della nocciola

Il gran galà della «tonda» avrà il dolce profumo del moscato di Mango

L'ESTATE cortemiliese si preannuncia ricca di appuntamenti. Ad aprire il calendario delle manifestazioni sarà domenica sera festa dello sport organizzata dalle associazioni sportive del paese in collaborazione con l'Ente turismo.

Nell'ultimo weekend di giugno, sabato 27 e domenica , la capitale nocciola ospiterà il meeting internazionale delle «Fiat 500», coordinato dal club della Valle Bormida che raccoglie oltre quattrocento appassionati della mitica vettura progettata dall'ingegner Dante Giacosa, originario di Neive. Il raduno abbinato alla degustazione dolci nocciola e di vini da dessert offerti dai pasticcieri locali e dai produttori della Langa del moscato. Inoltre, gli artisti della compagnia teatrale «Sergio Tofano» e del Laboratorio della danza di Torino presenteranno alcune scene tratte dal poema eroicomico «Pangrazio da Bergolo servitore del marchese Albano da Moncacone», scritto nel 1885 dal medico-poeta cortemiliese Luigi Rodella.

Il mese di luglio sarà inaugurato, sabato 4, dal Festival del folklore piemontese, serata enomusicalgastonomica dedicata ai tanti amici stranieri dell'Alta Langa. Il 24 è in programma la festa della frazione San Giacomo e dal 26 al si terrà la festa patronale San Pantaleo.

L'antica Pieve è uno dei monumenti caratteristici di **Cortemilia**

Agosto sarà mese più ricco di iniziative con le feste della frazioni Castella (3 agosto), Brucoto (10 agosto), la Pieve (15-16 agosto), Doglio (17 agosto) che precederanno il momento più atteso dell'estate, la Sagra della Nocciola. La 44a edizione della rassegna dedicata al frutto simbolo di questa zona, la «tonda gentile», terrà dal 22 al 30 agosto. Il programma si annuncia vario e interessante. «La nocciola - spiega il presidente dell'Ente manifestazioni Gianangelo Patetta - sarà protagonista assoluta. Il profumo della "tonda" e dei suoi prelibati dolci aleggeranno Cortemilia per tutta la settimana, dalla passeggiata gastronomica per le vie del paese della prima (sabato 22) alla rievocazione storica dell'ultima giornata (domenica 30)».

Aggiunge: «La grande novità di quest'anno sarà rappresentata dalla serata di gala della nocciola e del moscato organizzata in collaborazione con l'Enoteca regionale di Mango. La manifestazione, in programma sabato agosto, sarà arricchita da una sfilata di moda che avrà come protagoniste le ragazze dei nostri paesi, alcune delle quali finaliste a prestigiosi concorsi di bellezza, come miss Italia». [g. p.]

SEGNALAZIONI

I CONCERTI DELL'ACCADEMIA
Si conclude domani sera (ore 21), al Teatro Sociale di Alba, la stagione «Primavera in musica», curata dall'Accademia Musicale albe- con un concerto dell'Orchestar giovanile dell'Ama. Diretti da Paolo Paglia i 18 giovani musicisti eseguiranno pagine di Vivaldi, Mozart e Vaughan Williams con l'apporto dei solisti Alberto Borello e Claudio Marinone. La sala però si accinge ad ospitare un nuovo importante avvenimento: lo spettacolo finale dello stage di danza curato dalla celebre ballerina coreografa Ena Naranjo che si svolgerà per quindici giorni, dal 29 giugno al 15 luglio, alla Fondazione Ferrero. L'étoile coordinerà lo stage che prevede lezioni giornaliere dindanza classica, repertorio, laboratorio coreografico, punta e jazz tenuti da professionisti del settore, con la collaborazione della Virginia school of the art della Idyllwild dance accademy California. Al termine lezioni è in programma, oltre allo spettacolo di gala al «Sociale», il 15 luglio alle 21, una lezione-spettacolo aperta al pubblico nel Cortile della Maddalena, il luglio alle 18. Informazioni e iscrizioni allo 0173/35189. [v. p.]

IL CABARET YIDDISH A MOMBIRONE
Sarà Moni Ovadia, attore e musicista divulgatore della ricca e composita tradizione yiddish (quella degli ebrei stanziati nell'Europa Orientale), ad inaugurare il venerdì 10 luglio, sul sagrato del santuario di Mombirone, a Canale, rassegna «L'occhio in ascolto»: appunatmenti diversi nel genere ma uniti da un uni- filo conduttore, rappresentato dalla musica etnica dalla ricera e il confronto fra diverse tradizione musicali. Così dopo Moni Ovadia che proporrà il «Cabaret yiddish», il 18 luglio sarà la volta di «Folk e musica colta del Novecento» con il «Fiarì ensemble» che proporrà pagine Béla Bartok, Daniele Bertotto e Luciano Berio. Chiuderà la trilogia «Tango!», suoni, danze e colori dall'argentina, in un viaggio musicale curato da Oscar Alessi. L'abbonamento costa 35 mila lire, i biglietti singoli per Moni Ovadia, 20 mila lire, per gli altri due spettacoli, 13 mila. Informazioni allo 0173/970008. [v. p.]

CENTRO ABBIGLIAMENTO
BRUNI BRA

TUTTO PER LA CERIMONIA
UOMO DONNA BAMBINO

VASTO ASSORTIMENTO DI ABITI
DA SPOSA, PRIMA COMUNIONE E CRESIMA

SARTORIA INTERNA
QUALITÀ - CONVENIENZA - CORTESIA

Via Vittorio Veneto, 14 BRA (vicino alla stazione) Tel. 0172/44.037

EXECUTIVE

GROUP
INTERNATIONAL

CORRIERE EXECUTIVE: GIA' CONSEGNATO.

Via Alba Barolo, 15/b CASTIGLIONE FALLETTO
Tel. 0173/26.28.11 Fax. 0173/26.27.99

publialba

CULTURA

A lato il castello simbolo di Guarene il paese che, a Palazzo Rebaudengo, propone l'interessante sull'arte di Los Angeles, in basso il maniero di Verduno che diventa anche «modello» per un'artista di

Castelli e palazzi aprono per l'arte

Un itinerario tra mostre consigliabile a chi decide di trascorrere qualche ora alla ricerca del gusto del bello, per scoprire tra le diverse tappe incisioni, olii, carte disegnate, autori noti e giovani artisti interessanti. La bella stagione ci accompagnerà a visitare alcune rassegne che si protrarranno fino all'autunno.

A Possano l'atmosfera è diversa, ma sempre suggestiva a Villa Sauchon che da alle 18 apre una mostra di arte floreale: una festa della antica «qualità Sanremo», davvero mozzafiato. Allestita nel parco della magica villa decò, con piscina d'epoca che si affaccia sul fiume Stura. Una rassegna scenografica che resterà aperta al pubblico fino a domenica sera con la collaborazione del parco naturale Valle Pesio e Tanaro. All'interno della villa sculture e ceramiche di scultore Alessio Tasca e artigianato artistico della Sicilia. Orario dalle 9,30 alle 23.

Nel castello di Verduno a Verduno su progetto di Enrico Perlo a cura «Arte nel castello» di Alessandra Buglioni di Monale si può trovare un'importante rassegna di cinque artisti cinesi. Artisti affermati dalle tecniche raffinate: cultura da scoprire e rivalutare, artisti a cui dare voce.

Nel castello di Barolo appena ristrutturato è allestita un'importantissima rassegna incisioni di Chagall, 105 lavori dedicati alla Bibbia, tematica di grande impegno nell'opera dell'artista russo molto influenzato dalla sua origine ebraica. La mostra continuerà fino al 12 luglio.

A Cherasco le rassegne d'arte proseguono senza sosta in tutti i mesi a venire. Importante sarà visitare la rassegna a Palazzo Salmatoris che apre oggi alle 21. Fino al 12 luglio a disposizione di tutti la mostra per il primo centenario della Donazione Adriani, dove si espongono volumi carattere numismatico (XVI a XVIII secolo) e una rarissima selezione di monete.

La galleria Arte di Savigliano, mentre propone in sede una selezione di autori dell'800 a 900, curerà nella sala comunale di Limone le rassegne di Paolo da Norcia e Ciardi nel e di luglio a agosto e anticipa l'imponente calendario autunnale da ottobre a dicembre una rassegna dedicata a Ligabue in piazza Salmatoris a Cherasco a una rassegna storica di Schifano nelle Confraternite Cavallermaggiore.

A Ormea in frazione Cantarana si consiglia di recarsi a vedere alcuni piloni con affreschi soggetto religioso che nei desideri dell'amministrazione comunale dovrebbero diventare un percorso di visita per gli appassionati d'arte tre dei quali appena restaurati dall'artista Imperia Jerome (Coppola Innocenzo).

A Santo Stefano Belbo dopo la bella mostra di Gabriella Malfatti che si conclude il 28 giugno. Nei mesi luglio e agosto a settembre potranno ammirare le opere selezionate per il premio pittura e scultura: «Premio Pavese 1998 luoghi personaggi a miti pavesiani».

A Palazzo Sandretto Re Rebaudenfo, nella splendida cornice di Guarene - dominata dall'affascinante castello - prosegue la mostra sull'arte di Los Angeles, dei più grandi eventi culturali in Piemonte.

Claudia Ferraresi

TRA QUADRI

I cinesi espongono a Verduno Barolo propone le incisioni di Chagall mentre l'«Arte 80» è pronta a organizzare l'appuntamento con Ligabue a Cherasco

SEGNALIBRO

Le origini e i canti legati a giorni e mesi nella civiltà piemontese

Un quaderno raccoglie detti, credenze e timori della gente subalpina

E' del torinese Enrico Bassignana l'ultima ricerca, diventata libro, sulla cultura, la civiltà, le tradizioni della gente del Piemonte. Editore è la «Priuli & Verlucca» che, per la collana «Quaderni di Civiltà e Cultura Piemontese», propone tempo della memoria». Si tratta di pagine (prezzo di copertina 38 mila lire) che ospitano magnifiche immagini, documenti e riflessioni dedicate a «Giorni e mesi nella tradizione in Piemonte».

Scrive Bassignana: «Una volta la gente aveva più tempo!': alzi la mano chi non ha mai detto e ascoltato queste parole. Un'affermazione falsa: la giornata dei nostri nonni, come quella dei trisnonni e, nel Giardino dell'Eden, quella di Adamo ed Eva, era composta di ventiquattro ore. Diversi il e l'uso del tempo».

Su questa premessa, all'apparenza banale, viene costruito il volume ricco di curiosità per chi si è nutrito di tradizioni come per quanti desiderano conoscere le origini della gente piemontese. Nella prima parte l'autore riassume l'origine storica della nascita del calendario, dei nomi dei mesi, dei giorni e delle stagioni. E poi via con detti popolari che fanno da titolo e radice a una serie di approfondimenti. «L'invern a l'é nen busiard: s'a lo fà nen bonora a lo fà tard» traducibile più o meno così: l'inverno non è bugiardo: se non lo fa all'ora giusta lo fa tardi. E ancora «S'a-i canta 'l coco, a-i canta la primavera», ovvero «Se canta il cuculo, canta la primavera». «Bel temp d'istà, bon ann», «Bel tempo d'estate, buon «Dop n'istà motobin caoda, d'otonn e tron-a», «Dopo un'estate molto calda, in autunno ci sono temporali».

Di ogni periodo, di ogni stagione vengono proposte memorie e tradizioni. La notte di San Giovanni? «Un insieme di tradizioni e credenze cui origini si persono nella dei tempi e che coinvolgono culture diverse»; 24 giugno «solstizio d'estate: che in quel giorno era vitale, potente, magico. E gli effetti di quella magia si trasferiva nella rugiada che cadeva nella notte, nelle erbe medicinali, nei falò per aiutare il sole che, da quel momento in poi, avrebbe avuto sempre».

Tanti i «detti», le «credenze» legate al tempo, ad azzardare previsioni, a commentare bontà e pericoli di neve, pioggia, sole a seconda delle stagioni. Bassignana cita in piemontese detti come «La neve di gen diventa sale, quella di aprile farina»; o «Aprile bagnato, pane tutto l'anno» e ancora «La grandine di maggio porta via vino, pane e formaggio».

Un quaderno «saggezze popolari» con un valore aggiunto: le fotografie, davvero belle, a colori che raccontano le stagioni viste da Michele Bianco.

Gianni Martini

FOLLIA TRICOT
OUTLET
SCONTI
DAL 30 AL 50%
per rinnovo magazzino aziendale
su tutta la maglieria uomo/donna
primavera - estate
di propria produzione
Orario
dal Martedì al Venerdì 15 - 18
Sabato e Domenica 10-12 – 15-19
FOLLIA TRICOT
Loc. Bricco Dente LA MORRA Tel. 0173/50677

è una realizzazione...
PK Alba
PUBLIALBA Agente Publikompass spa
ALBA C.so M. Coppino 9
Tel. 0173 442.110 (2 linee r.a.)
Fax 0173 442.130
Filiale:
BRA - Via Verdi 7 - Tel. 0172 431.003

FREE TIME
VIA GIOBERTI N.9 - ALBA
costumi
parei
accessori
occhiali
scarpe
giacche
gilet
tute
maglie
t-shirt
camicie
shorts
borsoni
zaini
racchette
pattini
SOLE & "SALE"
mare
piscina
outdoor
montagna
tennis
palestra
fitness
pattinaggio
canoa
DAL 16 MAGGIO
GRANDE VENDITA
PROMOZIONALE
30% - 50% - 70%

La frazione di Santa Vittoria d'Alba ricorda la sua benefattrice

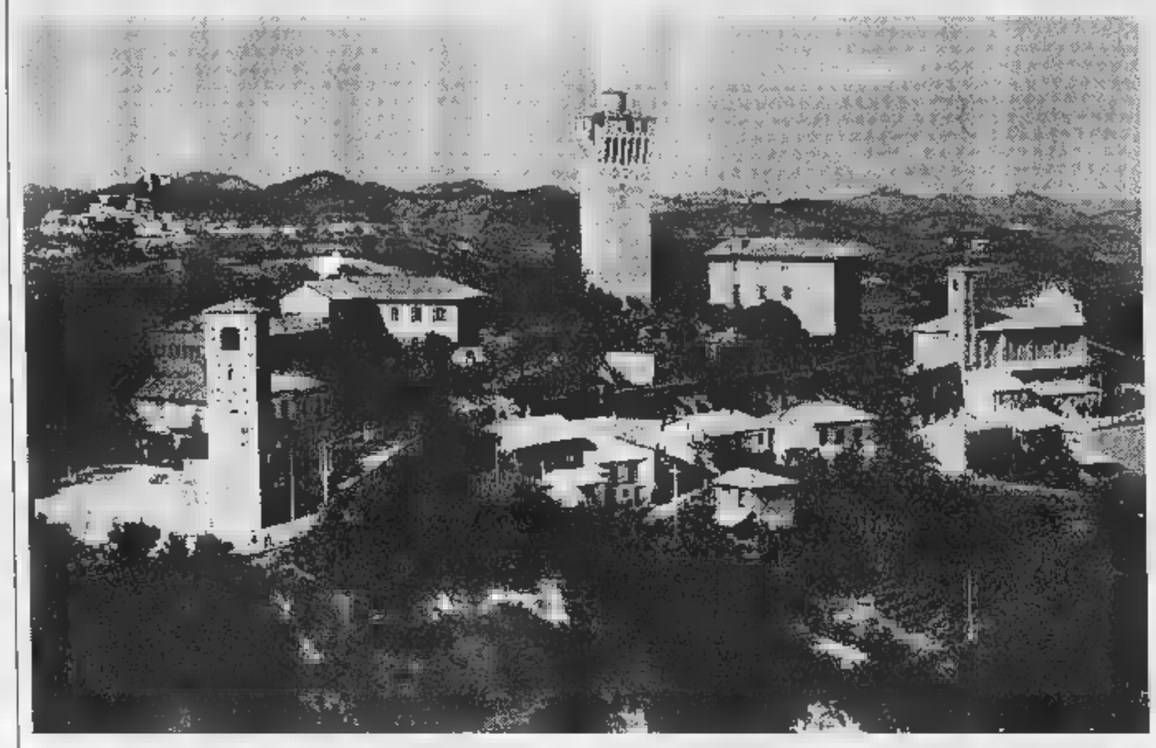

Due immagini di **Santa Vittoria** il comune capoluogo da cui dipende Cinzano, frazione che si accende la festa di Santa Paola

Cinzano si ferma per la festa

Sfide sportive, cucina e spettacoli

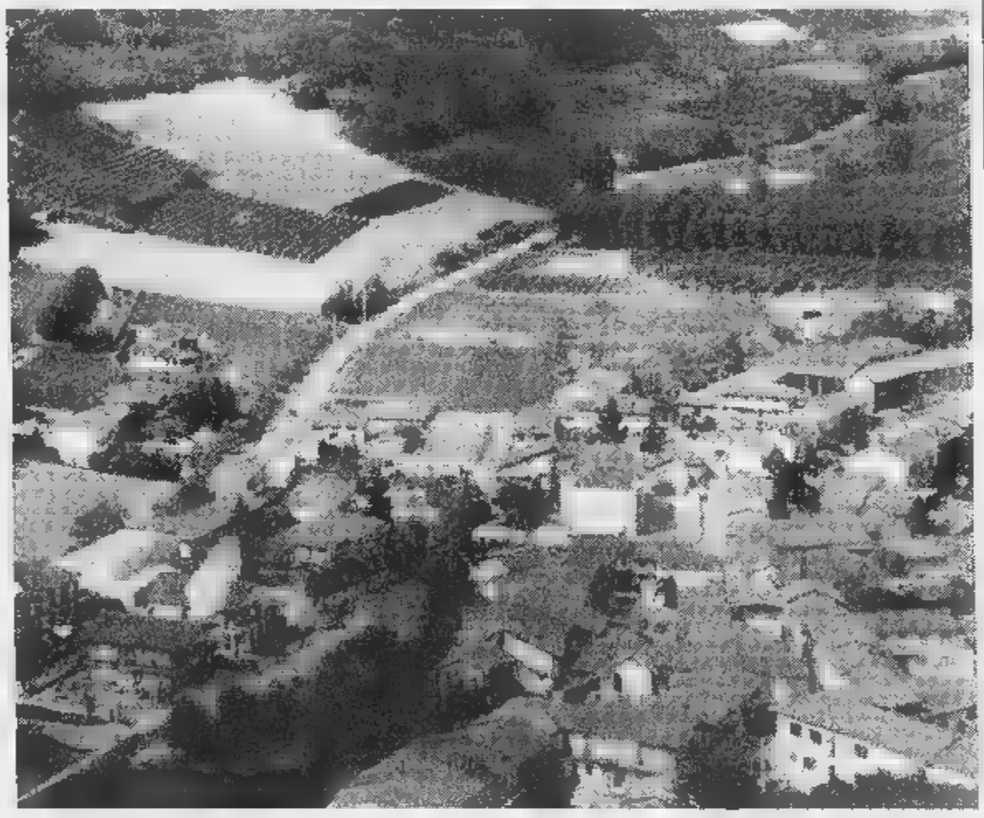

E' festa, in questo weekend, nella frazione Cinzano di Santa Vittoria d'Alba che celebra la ricorrenza di Santa Paola, nel cui nome si ricorda anche una benefattrice del borgo nato intorno alla nota azienda di liquori.

Nella seconda domenica di giugno, tradizione vuole che intrattenimenti, danze e riuniscano gli abitanti e gli ospiti che raggiungono la località dai paesi vicini. «Un tempo - spiega Germano Vivaldo, presidente del Gruppo sportivo ricreativo culturale di Cinzano - era l'azienda a organizzare la manifestazione, intanto il paese è aumentato raggiungendo attualmente oltre duemila abitanti e la festa è dimenticata. Il nostro gruppo, sorto per promuovere essenzialmente lo sport giovanile e dilettantesco, l'ha fatta rivivere dall'85».

In ogni edizione il calendario prevede occasioni di incontro e svago. Stasera si svolgerà, dalle 21, nella palestra comunale, la finale della gara di carte a «scala quaranta».

Domani sera la festa avrà il suo momento gastronomico: «Ceniamo insieme» è l'invito che porterà gli estimatori della cucina piemontese al ristorante «L'isolotto» del parco Cin Cin Land. Dalle 20, sulle tavole imbandite compariranno antipasti, stracotto all'Arneis, torta di nocciole e altri piatti tipici della cucina locale. Prenotazioni allo 0172/478893.

Domenica invece è in programma una serata danzante con l'orchestra «Robertino folk» (ore 21), mentre lunedì sera, alla stessa ora, la festa si chiuderà sulle note di «Bruno Mauro e la band» che guideranno una gara di ballo, libera a tutti, che ogni anno contare moltissimi partecipanti.

Dopo la ricorrenza di Santa Paola, Cinzano offrirà ancora musica, questa volta occitana, il 20 giugno nel campo sportivo di Cin Cin Land, con i «Lou Seriol». Il concerto è organizzato dal Gruppo sportivo la Commissione cultura del Comune di Santa Vittoria.

Anche domenica, chi raggiungerà Cinzano, troverà aperti due negozi particolarmente invitanti: quello di prodotti tipici di Mario Della Ferrera e la macelleria-gastronomia-pasta fresca di Mario Cogno. Nel primo si potranno trovare «delicatessen» di ogni genere: pregiati vini di Langhe e Roero, salse appetitose, funghi, quattro qualità di frutta allo sciroppo, marmellate casalinghe che il titolare, forte di una trentennale esperienza di ristoratore, produce da solo con vendita diretta al consumatore. Particolare è la «cugnà», marmellata di Langhe, di antica ricetta fatta con mosto d'una, pere cotogne e noci.

Nel secondo Mario Cogno, che ha già conquistato la medaglia d'oro per i suoi cinquant'anni di attività, presenta salumi fatti in casa, fra cui uno speciale al Barolo, salsiccia di vitello da mangiare cruda, agnolotti al plin con ripieno di brasato e un'insalata russa, assolutamente artigianale, frutto dell'esperienza culinaria della moglie, Caterina che lo aiuta con la figlia Enza.

serigraphis S.N.C.
SANTA VITTORIA D'ALBA TEL. 0172 / 478334 - FAX 0172 / 478868
Decorazioni Pubblicitarie

CIN CIN LAND L'Isolotto OSTERIA NUOVA GESTIONE
di Giordano Maria Teresa
Chi vuole gustare un delizioso pranzo in totale quiete e tranquillità, immerso nella natura deve fermarsi al RISTORANTE L'ISOLOTTO
SABATO 13 maggio GRANDE CENA di S. PAOLA
è gradita la prenotazione
CIN CIN LAND - S.S. Cinzano di S. Vittoria d'Alba - Tel. 0172/47.88.93

PASTICCERIA ARTIGIANA
ALFREDO
Cinzano di S. Vittoria d'Alba
Via Statale, 10 - tel. 0172/478291

FUSTO D'ORO PIZZERIA
Ristorante - Pizzeria
FUSTO D'ORO
di FIORILLO MICHELE & C. s.a.s.
ampio dehors estivo
Strada Statale, 39 - CINZANO - S.Vittoria d'Alba
Tel. 0172 / 478234
CHIUSURA MERCOLEDÍ

MACELLERIA
PASTA FRESCA
GASTRONOMIA
COGNO MARIO
VIA STATALE 52 0172 - 478038
CINZANO D'ALBA (CN)
Aperto la domenica e tutti i giorni festivi.

Ristorante
Le Betulle
CHIUSO IL LUNEDI'
VENERDI' 12 GIUGNO
ore 20,30
Specialità PAELLA e poi... MUSICA!
È gradita la prenotazione.
I Vini che accompagneranno la serata sono presentati dalla Casa Vinicola LODALI di Treiso
CINZANO di S. VITTORIA D' ALBA
Via Statale, 17 - Tel. e Fax 0172/478437

I FRUTTI DELLA MIA LANGA
di Mario Della Ferrera
Mario vi offre moltissime idee per ogni occasione.
PRODUZIONE PROPRIA ARTIGIANALE
di prodotti enogastronomici.
SIAMO APERTI ANCHE ALLA DOMENICA
Cestini enogastronomici, cassette, confezioni regalo con oggettistica pregiata.

Via Statale, 56 - CINZANO DI SANTA VITTORIA D'ALBA - TEL. 0172/47.84.61

VARIETA'

Burattini, saltimbanchi e la musica di tre band protagonisti a Piozzo

Mario Lavezzi (a sinistra) canterà con Mogol in piazza Maggiore a Mondovì

UN'ESTATE DI NOTE E BALLI ALL'APERTO

Mogol e Lavezzi star a Mondovì Piazza C'è grande attesa per il concerto dei Nomadi a Murazzano Scatenati dj a Marsaglia

VOGLIA di vacanze, di divertimento. Sulle colline di Langa e Roero alcuni locali stanno preparando interessanti rassegne musicali, ma anche appuntamenti per una sera.

Domani al «Mirror» di **Marsaglia** arriva da Milano il dj Ann del Benotto dj team che presenterà balla che ti passa. Solo grandi successi anni '70-80-90.

Per i fan dei Nomadi l'appuntamento è il 20 giugno prossimo al parco safari di **Murazzano**. Il gruppo fondato dal mitico Augusto Daolio presenterà l'ultimo cd. La band ha recentemente subito un mutamento di organico, hanno lasciato la formazione Francesco Gualerzi (voce e sax) ed Elisa Minari (basso). I due sono stati sostituiti dal torinese Andrea Pozzoli, arpista e polistrumentista e da Massimo Vecchi, bassista e cantante. Il gruppo ha rispolverato alcuni vecchi successi dell'epoca di Augusto, riarrangiadoli con suoni più attuali. Il biglietto d'ingresso costa 26 mila lire.

Intanto a **Piozzo** si sta preparando la rassegna «Musica e dintorni», organizzata dall'associazione culturale «Le baladin», in collaborazione con la Pro loco. L'appuntamento è in piazza il 24 e 25 luglio (ore 22). Nella prima serata concerto della «The Roy Roberts band» che presenterà l'ultima fatica discografica «Roy Roberts live» e uno spaccato di black music del Sud degli States, un sound molto caldo, capace di coinvolgere e surriscaldare il pubblico. Il gruppo è formato da Roy Roberts, Steve Headen, Earl Dunean e Jared Boyd. La sera successiva saliranno sul palcoscenico gli «X-Jam», molto conosciuti dal pubblico cuneese che recentemente li ha potuti applaudire in alcuni concerti nei locali della «Granda». La formazione proporrà un repertorio funky. La rassegna avrà un'appendice domenica 26 luglio: dalle 15 alle 17 la piazza sarà popolata da burattini e saltimbanchi; seguirà alle 22 il concerto di rock melodico firmato da «Hank Shizzoe & Loose Gravel».

Per gli amanti della musica anche **Mondovì** prepara ghiotte sorprese. La prima la offrirà il «Caimano felice» di piazza Fontana. Davanti al locale sarà registrato un «cd» dal vivo. Sul nome dell'artista è sulla data precisa - anche se sembra si tratti della settimana prossima - il titolare vuole mantenere il più stretto riserbo anche se è certo che tra gli artisti che parteciperanno al concerto ci sarà il chitarrista monregalese Fabrizio Viscardi. Ad accendere le notti d'estate ci penseranno poi i mercoledì di «Doi pass per Mondvì» che in un ricco calendario, curato dall'assessore Bruno Cavallo e dal suo collaboratore Gianni Scarpace con la consulenza per il cabaret di Marcellino Blengino, direttore artistico della discoteca Rouge et noir e nuovo proprietario dell'ex bar Peisino, proporranno fra tanti «big» anche un'esibizione di **Mario** Lavezzi e del mitico paroliere «Mogol» che in piazza Maggiore si scateneranno con il repertorio di Lucio Battisti. **[a. f.]**

SETTE SERE *alla* TV

	venerdì 12	sabato 13	domenica 14	lunedì 15	martedì 16	mercoledì 17	giovedì 18
RAI UNO	**20,50** varietà ***Il paese delle meraviglie*** **22,30** sport ***Occhio al Mondiale*** con A. Clerici	**20,50** calcio ***Olanda Belgio*** Campionato mondiale **23,10** sport ***Occhio al Mondiale***	**20,45** varietà ***Fantastica italiana*** con Giancarlo Magalli **23,20** attualità ***Tv7 Settimanale del Tg1***	**20,50** calcio ***Germania Stati Uniti*** Campionato mondiale **23,10** sport ***Occhio al Mondiale***	**20,50** film ***Angie: Una donna tutta sola*** con Geena Davis **23** sport ***Occhio al Mondiale***	**21** calcio ***Italia Camerun*** Campionato mondiale **23,40** sport ***Occhio al Mondiale***	**20,50** varietà ***Il paese delle meraviglie*** con Pippo Franco **23,30** sport ***Occhio al Mondiale***
RAI DUE	**20,50** calcio ***Francia Sud Africa*** Campionato mondiale **23** attualità ***Tg2 Dossier***	**20,50** film ***Prove mortali*** con Sarah Chalke **22,35** film ***La dolce ala della giovinezza*** con Liz Taylor	**20,50** film ***Diritto di vivere*** con Emile Savigneau **22,35** telefilm ***Hunter Sotto inchiesta***	**20,50** film ***Incantesimo*** con A.Nano 3ª puntata **22,45** attualità ***Storie*** con Gianni Minà	**20,50** calcio ***Brasile Marocco*** Campionato mondiale **23,40** telefilm ***Hunter***	**20,50** film ***Ti insegnerò a volare*** con Camilla Lunden **22,40** attualità ***Passioni*** con G.Robilotta	**20,50** film ***Incantesimo*** con Agnese Nano 4ª puntata **23** attualità ***Tg2 Dossier*** con Paolo Meucci
RAI TRE	**20,35** film ***La calda notte dell'ispettore Tibbs*** **22,55** attualità ***Il dilemma*** con Chiara Boni	**20,40** film ***Cambio marito*** con Burt Reynolds **22,55** attualità ***Film vero*** con Anna Scalfati	**20,50** calcio ***Giamaica Croazia*** Campionato mondiale **23,15** sport ***La domenica sportiva***	**20,40** attualità ***Salemone*** con Maria Latella **22,55** attualità ***Mappa provvisoria dell'isola misteriosa***	**20,40** film ***Totò, Peppino e i fuorilegge*** con Totò **22,55** attualità ***Mixer*** con Aldo Bruno	**20,35** film ***L'indomabile Angelica*** con Michel Mercier Robert Hossein **22,55** attualità ***Gli anni in tasca***	**20,50** calcio ***Francia Arabia Saudita*** Campionato mondiale **22,30** attualità ***Film vero*** con Anna Scalfati
CANALE 5	**20,35** attualità ***Stirpe reale Grimaldi*** con Cristina Parodi **23,15** varietà ***Maurizio Costanzo Show***	**21** attualità ***Gran ballo delle debuttanti*** con Pippo Baudo **23,15** attualità ***Sali & tabacchi Viaggio in Italia***	**20,30** attualità ***Speciale: Una goccia... e poi*** con Mara Venier **23** attualità ***Target Anno Zero***	**21** film ***Rosso d'autunno*** con Richard Dreyfuss **23** varietà ***Maurizio Costanzo Show***	**21** film ***La piccola Rose*** con J.Garner **23** varietà ***Maurizio Costanzo Show***	**21** film ***Tobias è mio*** con Gedeon Burkhar **23,15** varietà ***Maurizio Costanzo Show***	**21** film ***Ladyhawke*** con Michelle Pfeiffer **23,15** varietà ***Maurizio Costanzo Show***
ITALIA 1	**20,45** film ***Il gene della follia*** con Kevin Dillon **22,40** telefilm ***X-Files*** con David Duchovny	**20,45** telefilm ***Felix*** con Nadine Neumann **22,40** telefilm ***X-Files*** con David Duchovny	**21** telefilm ***Dio vede e provvede*** con A. Finocchiaro **23,40** telefilm ***X-Files*** con David Duchovny	**20,45** film ***Bigfoot e i suoi amici*** con Melinda Dillon **22,55** varietà ***Zelig Facciamo cabaret***	**20,45** varietà ***Il Quizzone*** con Amadeus **23** telefilm ***X-Files*** con D.Duchovny	**20,45** film ***... Non dite a mamma che la baby sitter è morta!*** **22,40** telefilm ***X-Files***	**20,45** musicale ***Elton john's Party*** **22,40** telefilm ***X-Files*** con D.Duchovny G.Anderson
RETEQUATTRO	**20,35** film ***Gli eredi*** con Anna Falchi 2ª puntata **22,40** film ***Chi ucciderà Charley Varrick?***	**20,35** film ***Il prigioniero della montagna*** con Yvonne Sanson **23** film ***Il mostro*** con Sydne Rome	**20,35** film ***Gli occhi del delitto*** con Andy Garcia **23** film ***La stella del Sud*** con Ursula Andress	**20,35** varietà ***Bravo Bravissimo*** **22,40** film ***Chorus Line*** con M. Douglas	**20,35** film ***Casa mia casa mia...*** con Renato Pozzetto **22,40** film ***L'insegnante*** con E. Fenech	**20,35** film ***Pane, amore e Andalusia*** con V. De Sica **22,45** film ***Il, difaso, l'arbitro e il calciatore***	**20,35** film ***Maniaci sentimentali*** con Ricky Tognazzi **22,30** film ***Telefoni bianchi*** con Vittorio Gassman
MONTECARLO	**21** calcio ***Francia Sud Africa*** Campionato mondiale **22,50** sport ***Francia '98 Il processo***	**21** calcio ***Olanda Belgio*** Campionato mondiale **22,50** sport ***Francia '98 Il processo***	**21** calcio ***Giamaica Croazia*** Campionato mondiale **22,50** sport ***Francia '98 Il processo***	**21** calcio ***Germania Stati Uniti*** Campionato mondiale **22,50** sport ***Francia '98 Il processo***	**21** calcio ***Brasile Marocco*** Campionato mondiale **22,50** sport ***Francia '98 Il processo***	**21** calcio ***Italia Camerun*** Campionato mondiale **22,50** sport ***Francia '98 Il processo***	**21** calcio ***Francia Arabia Saudita*** Campionato mondiale **22,50** sport ***Francia '98 Il processo***

Ristorante ITALIA
di Cavagnero Andrea e Giorgio s.n.c.
Vi ricordiamo che da noi potrete gustare:
FINANZIERA, FRITTO MISTO alla Piemontese, PIATTI di PESCE FESCO, PASTA FRESCA e TANTE ALTRE SPECIALITÀ.
Nel mese di Agosto il ristorante rimarrà aperto (eccetto i lunedì)
Gradite le prenotazioni.
P.zza Statuto, 87 - **Cavallermaggiore** - Tel. 0172/381296

CAFFE' CAVOUR
PASTICCERIA BRA
Dove puoi trovare Pasticceria assortita e Gelati artigianali freschi di giornata.
SERVIZI PER CERIMONIE
BRA · Via Cavour, 53 - Tel. 0172/413631

NUOVA APERTURA
STUDIO D'ESTETICA
Angolo DERMASOLE
DOCCIA e CABINA TERAPEUTICA
Per la Vostra bellezza Vi proponiamo
- Trattamenti estetici viso e corpo
- Elettroepilazione definitiva
- Check-up BCA

Veniteci a trovare in C.so L. Einaudi, 11 a CHERASCO (di fronte al Napoleon) tel. 0172/48.86.75
Orario continuato dalle 9 alle 21 - Chiuso lunedì mattina

NUOVA AREA DI LAVAGGIO SELF-SERVICE

MOTO - AUTO - FURGONI - CAMION E CAMPER (PISTA ESTERNA)

AREA ATTREZZATA PER FINITURE

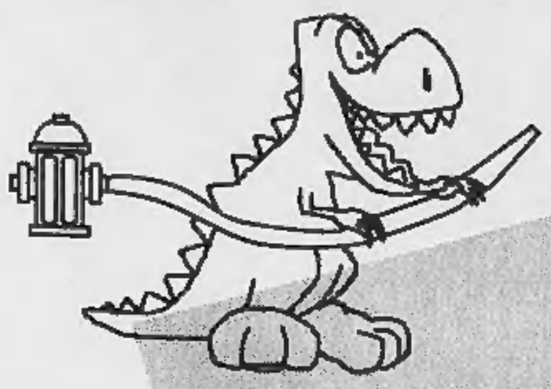

ALBA CAR WASH srl

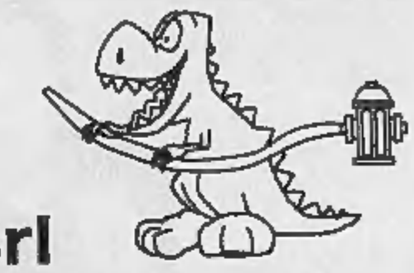

OSCAR FORNACA CON I SUOI SOCI E COLLABORATORI

5 PISTE COPERTE MOTO-AUTO
1 PISTA ESTERNA DAL FUORISTRADA AL CAMION
ASPIRATORI INTERNI
LAVA INTERNI, LAVA TAPPETTINI, GONFIA GOMME

STRADA STATALE ALBA-ASTI - FRAZ. BARACCONE di CASTAGNITO

20 e 21 giugno 1998

Rievocazione storica

L'Assedio di Canelli

1613

Manifestazione realizzata con il contributo di:

Provincia di Asti

REGIONE PIEMONTE
Spirito Europeo

in collaborazione con:

BANCA C.R.ASTI
CASSA DI RISPARMIO DI ASTI SpA

GANCIA BOSCA CORA

Riccadonna

ASP

Per informazioni: Comune di Canelli Assessorato al Turismo via Roma, 37 - 14053 Canelli (At) Tel. 0141/82.02.31 - fax 82.02.07

Reclame&Immagine

TEMPO LIBERO

Piscine aperte per combattere il caldo e tenersi in forma aspettando il mare

GRANDI vini, grande gastronomia, cultura, ma anche nelle vacanze estive non c'è soltanto questo. E allora Langa, Roero e Monregalese, le tre regioni di una grande area turistica che attende l'assalto dei vacanzieri, sono pronte ad offrire il loro patrimonio di impianti sportivi.

Per fronteggiare l'afa dei mesi estivi, i monregalesi e i cebani che rimarranno nelle città, ma anche i villeggianti e i turisti potranno difendersi dalla calura con un tuffo in piscina. A Mondovì la piscina comunale rimarrà aperta tutti i giorni, dalle 10 alle 22 nel mese di luglio (in agosto l'orario potrebbe essere limitato alle 20). Il biglietto costa 9mila lire (adulti) e 7mila (ridotto minori di 12 e maggiori di 60 anni); abbonamenti a 90 mila (12 ingressi) e a 80 mila lire (ingressi illimitati per un mese).

A Ceva domenica apre la piscina all'aperto nel parco della Rotonda. Funzionerà tutti i giorni dalle 10 alle 20: biglietto a 9mila (adulti) e 7mila (ridotto), abbonamenti a 80mila (adulti) e 60mila (ridotto).

A Dogliani per il tempo libero e lo sport per tutta l'estate si potrà utilizzare il centro sportivo di via Chabat. Tutti i giorni (tranne lunedì), dalle 14 alle 0,30, si potrà accedere al parco giochi per bimbi (che avranno a disposizione anche una piccola vasca), al campo da beach volley, al nuovo «skatepark» dove, pensando ai Mondiali di Francia, si potrà fare gol pure sui pattini a rotelle sia in linea che classici. Per informazioni, 0173-70598.

A Bra ha riaperto il complesso «Aqua & Company» di via Sartori, vicino agli impianti sportivi dell'ex piazza d'armi di viale Madonna dei Fiori: due piscine, campi da pallavolo, beachvolley e calcetto, area verde con giochi per i bambini, servizio bar, insomma quanto di meglio si può trovare per superare la calura e tenersi in forma, pensando al mare. Le piscine sono aperte tutti i giorni dalle 10 alle 19, mentre per quattro sere la settimana (dal giovedì alla domenica) i gestori propongono intrattenimenti musicali, sfilate di moda e altre manifestazioni.

Il Centro sportivo dei Roeri a Sommariva Perno è famoso come sede per i ritiri di prestigiose squadre di calcio, ma in estate è un punto di riferimento anche per chi vuole nuotare. La bella piscina è aperta dal lunedì al venerdì dalle 10 alle 22 e il sabato e la domenica dalle 10 alle 20.

Anche nella capitale delle Langhe l'offerta di piscine è davvero buona. L'«Albamare» (in riva al Tanaro) è aperta da alcuni giorni e fino al 31 agosto. Il biglietto giornaliero costa 14 mila per gli adulti, 7.500 per i bambini. Domenica 18 mila adulti, 14 mila bambini. La tessera stagionale costa 300 mila e c'è la possibilità di sottoscrivere tessere famigliari a prezzi varianti in base al numero dei componenti (da 500 a 910 mila lire). Dispone di tre vasche: una grande, una piccola e una per bambini. Sono previsti corsi di nuoto e ginnastica in acqua.

Un'altra possibilità è offerta dallo Sporting club Albese San Cassiano (Acli) con piscina (due vasche) aperta fino al 13 settembre. Si può accedere solo con tessera per tutta la stagione. Infine, la piscina «Summer club» fa parte dell'associazione sportiva Arci Uisp e per frequentarla ci vuole la tessera. [r. t.]

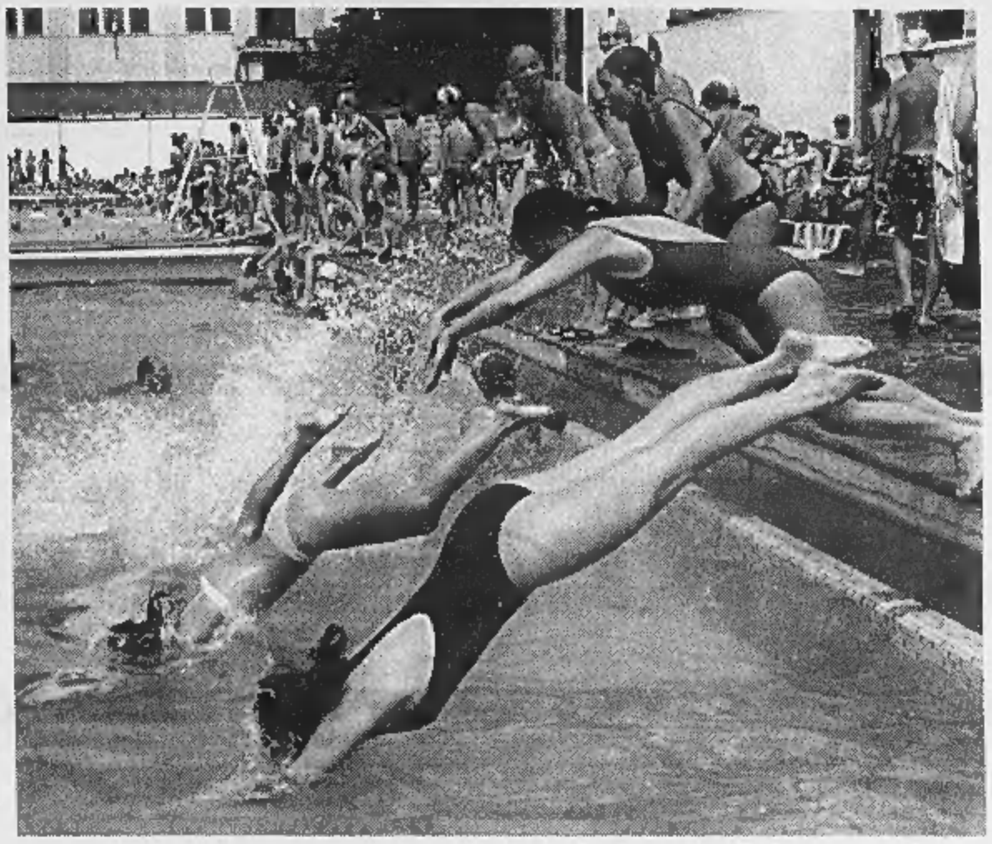

Sole e una nuotata a bordo piscina oppure una partita di «beach volley» ecco due delle tante proposte per trascorrere l'estate in Langa e Roero

Gli albesi in Turchia per le Olimpiadi delle «Città gemelle»

SI svolgeranno dal 25 al 28 giugno a Bergamo, in Turchia, le Olimpiadi delle Città Gemelle, manifestazione sportiva che metterà a confronto, in quattro giorni di intensa attività agonistica, giovani atleti di otto nazioni.

A Bergamo, l'antica Pergamo, scenderanno in campo oltre agli atleti di Alba e ai turchi padroni di casa, gli austriaci di Krems, gli olandesi di Gelsen, gli scozzesi di Glenrothes, i tedeschi di Boblingen che già si erano affrontati nelle precedenti edizioni delle Olimpiadi. Ad essi si sono aggiunti per la prima volta i bulgari di Senograd e i greci di Midilli. Saranno 700 nel complesso gli atleti impegnati nei Giochi. Alla manifestazione, riservata a giovani under 18, Alba parteciperà con una squadra di atletica leggera (Atletica Alba Mondo), una di calcio (Albese), una di basket (Giornalino), due di volley (Pallavolo Alba in campo maschile e GS Europa in quello femminile), una di tennis (TC Alba) ed una di ping pong (GS Europa). Per il nuoto verrà schierata una selezione maschile e femminile composta da atleti dell'Albanuoto e del CSR di Sommariva Perno.

La delegazione albese, guidata dall'assessore Franco Versio, sarà composta da 94 atleti, 8 accompagnatori e 2 medici sportivi. Responsabili organizzativi sono Carla Riva e Bruno Farinetti. [a. s.]

APPUNTAMENTO IN VASCA

Gli inviti di Alba, Bra, Mondovì Sommariva Perno e Ceva

SI FA GOL SUI PATTINI

Fra le novità della sportiva Dogliani è spuntato anche lo «skatepark»

E il Moncucco Village propone la giornata del «tutto compreso»

L'IDEA dell'estate si chiama «One day village». Per scoprire di che cosa si tratta è necessario fare una gita fino a Moncucco dove da domani è aperta una nuova formula di Centro turistico sportivo.

La struttura è immersa in un parco di oltre 52 mila metri quadrati e offre 4 campi da tennis in terra battuta e uno in erba sintetica, la piscina, il campo da calcetto e quello da beach volley, insomma tutto il necessario per vivere una giornata di sport senza invidiare troppo chi è al mare.

Ma la grande novità di Moncucco è la formula «One day village». Spendendo 50 mila lire l'ospite vivrà per un giorno la sensazione da «tutto compreso» dei grandi villaggi vacanze. Animatori sempre a disposizione, un ora di tennis sul campo preferito, la piscina, il goloso pranzo a buffet, il servizio di «nursering» e la disponibilità del calcetto e del beach volley, tutto grazie al braccialetto che il turista di giornata avrà indossato all'ingresso del Moncucco village. Quella disponibile da domani in frazione Cappellazzo di Moncucco (0172-474339) è un'iniziativa nuova, ma con standard qualitativi alti come potrà scoprire chi farà tappa anche nella trattoria da 80 coperti o nel minihotel con le 5 eleganti suite, insomma un'alternativa di classe alla giornata al mare o alle piscine affollate. [r. t.]

FESTA del LEGNO

2° ANNIVERSARIO

LA PREALPINA

in collaborazione con la PICHER

Vi invita,

Sabato 13 e

Domenica 14 giugno 1998

presso **LA PREALPINA** di Monticello d'Alba / CN

alla grande "FESTA DEL LEGNO"

degustazione gratuita

di prodotti tipici dell'Alto Adige,

e troverete inoltre le **OFFERTISSIME**

LA PREALPINA PICHER

Vi aspettiamo!

MONTICELLO d'ALBA/CN

S.S. Alba/Bra

Tel.0173/ 361472

Sabato e Domenica aperto tutto il giorno

Orario:
Lunedì pomeriggio 15.00/19.30
dal Martedì al Sabato
dalle 9.00/12.30 - 15.00/19.30
Domenica 10.00/12.30 - 15.00/19.30

Durante la
"FESTA DEL LEGNO"

LA PREALPINA BLACK&DECKER

organizzeranno

Gare di abilità con utensili elettrici

i più abili riceveranno
un'attrezzatura BLACK&DECKER
in **OMAGGIO**